

— शास्त्रं ज्योतिः प्रकाशार्थम् —

आयुर्वेद-सेवा-संघ पुस्तकमाला (२)

निवडक रुग्णचिकित्सा

(२२९ निवडक रुग्णचिकित्साचा मग्रह)

संग्राहक

वैद्य विन्दुमाधवशास्त्री पण्डित, आयुर्वेदतीर्थ

जीव-मदस्य, आयुर्वेद-सेवा-संघ

प्राध्यापक, आयुर्वेद महाविद्यालय, अहमदनगर

किंमत ४॥ रुपये

प्रकाशक — मंत्री, आयुर्वेद-सेवा-संघ,

प्रकाशकः—वि. म. गोगटे
मन्त्री, आयुर्वेदसेवासंग
अहमदनगर
(दक्षिण)

हया पुस्तकाचे सर्व हक्क प्रकाशकाचे स्वाधीन

श्री.
मुद्रक
रा. व. हिरे
भोहन मुद्रा-मंदिर
स्टेशनरोड, अहमदनगर

प्रकाशकाचे दोन शब्द

अद्वितीय पुष्प

आयुर्वेद-सेवा-संघ पुस्तकमालेचे संख्येनें द्वितीय परतु गुणाने अद्वितीय असे हे पुष्प आयुर्वेदप्रेमी वाचकांच्या करयुगुली मादर करप्याम अत्यंत आनंद होत आहे सेवा-संघाने काही वर्षापूर्वी, वै प गगावरशास्त्री गुणे यांनी संपादित "औषधिगुणधर्मशास्त्र" या ग्रंथाच्या पहिल्या भागाचा हिंदी अनुवाद प्रसिद्ध करून शेंकडों हिंदी वाचकांस त्या ग्रंथातील ज्ञान सुगम करून दिले ज्या वैद्यकतज्ज्ञानी त्यांचे रूपनातीत स्वागत केले त्याचा सत्र फारच ऋणी आहे

नूतन ग्रंथ प्रकाशन

आयुर्वेद-सेवा-संघाने ज्या स्वरूपाचे कार्य हाती घेतले आहे त्याचं परिपोषक व एक अंग म्हणून आर्ष व नूतन ग्रंथसंगोधन व प्रकाशन हे एक कार्य आहे. वास्तवात हे कार्य एवढे सावकाश व इतकेच करून भागणार नाही यात गति व कार्यक्षमता वरीच वाढवा-व्यास पाहिजे ही गोष्ट खरी, तथापि संघसदस्यावर असणारा कार्याचा भार लक्षात घेता ही गतिहि कमी नाही असे म्हणाव्यास हरकत नाही

प्रथम पुष्प अनुवादात्मक आहे, तर द्वितीय पुष्प हे सग्रहात्मक आहे संघाच्या प्रकाशनात या प्रकारचे वैविध्य राहणार आहे. कार्य मात्र सावत्तानीने पण प्रत्यक्षाने ज्याचा उपयोग व महत्त्व आहे असेच राहिल

अनुभवालाच जास्त महत्त्व

भिषग्बिलास मामिक्रात निवडक र्गणचिकित्सा हा विभाग जरी वऱ्याच वर्षापासून ठेविला होता, तरी वाचकांच्या इच्छेप्रमाणे गेल्या ४ वर्षापासून तो वराच विकसित ऋण्यत आला निरनिराळ्या व्यवसायवृद्धून परोपकारहेतुपूर्वक भिषग्कडे अनेक निवडक र्गणचिकित्सा येऊ लागल्या वैद्यकीय व्यवसायात असलेल्या मार्गानी बहुविध अनुभव येत असतात कोणत्याहि गोष्टीत शास्त्र हे केवळ मार्गदर्शनार्थ असते वैद्यकीय व्यवहारनौका अनाहतपणे हाकारण्यास शास्त्रीय वैद्यक ग्रंथाचा उपयोग सुकाणू-नारखा होतो तरी वैद्यकीय व्यवहारातील अनुभवालाच अती जास्त महत्त्व असते असे आलेले अनुभव परीक्षणार्थ जगाच्या बाजारात छातीठोकपणाने माउणे व जाता जाता त्याचा फायदा इतरहि व्यवसायवधूस लाभू देणें या प्रकारची द्वयर्थकरी क्रिया भिषकप्रेमी वऱ्याच लेखकांनी केली, व आजचा हा ग्रंथ हे त्याच्याच परिश्रमाचे फल म्हटले असता वावगे होणार नाही त्याहिपेक्षा निरनिराळ्या वाचकाकडून "ह्या निवडक र्गणचिकित्साचा आम्हास व्यवहारात फार उपयोग होतो, तरी वसेहि करून ह्याचा एक

स्वतंत्र ग्रंथ आम्हास मिळण्याची व्यवस्था व्हावी,” ह्या व अशा अर्थाच्या बहुसंख्य पत्राचा परिपाक म्हणून हा ग्रंथ आहे असे म्हटले तरी चालेल असा हा ग्रंथ प्रकाशित होणार असे कळल्याबरोबर कित्येक वाचकांनी मनिऑर्डर्स करून स्वतःच्या मनाची प्रथांची किंमत ठरवून पैसेही आगाऊच पाठवून दिले, यावरून जनतेला अशा प्रथांची खरोखरीच किती जस्तरी आहे याची कल्पना येते. या द्वितीय पुष्पाचेहि जनताजनार्दन सहर्ष स्वागत करील व जनतेचीहि अपेक्षा हा ग्रंथ काही कक्षेपर्यंत पूर्ण करील अशी आशा वाटते. “सघवृत्त” मासिकाच्या दोन वर्षांच्या अकातून प्रसिद्ध झालेल्या निवडक रुग्णचिकित्साचाहि समावेग या ग्रंथात केलेला आहे

शेकडो रुग्णांचे अनुभव

निवडक रुग्णचिकित्सेचे हे स्वरूप वाचकांस आवडले ही गोष्ट ठीक, परंतु त्याच्या आवडीवद्दल यत्किंचितहि अनादर न वाळगिता हे स्वरूप कसे असावयास पाहिजे याची कल्पना येथे देणे अप्रस्तुत होणार नाही असे वाटते आणि म्हणून तिचा थोडक्यात उल्लेख करित आहे निवडक रुग्णचिकित्सा पुस्तकात काही अपवाद जर सोडले, तर बरेचसे चिकित्सित रुग्ण संख्येने एकाकी आहेत व वैद्यकासारख्या व्यवसायात एका ठिकाणी आलेल्या अनुभवावरून काही सिद्धांत मांडता येत नाही अतएव एकाकित्व हे संशयाधिकरण ठरते, करिता एकाच प्रकारचे शेकडो रुग्ण घेऊन त्याच्यावद्दल शास्त्रीय परिभाषेत सांगोपांग सपरीक्षण नोंद ठेवून मगच आलेले अनुभव प्रसिद्ध केल्यास त्यावरूनच काही सिद्धांत ठरविता येतील अशा आकडेवारीने ठेविलेल्या सग्रहास शास्त्रात फार बरेच स्थान आहे एवढेच नव्हे, तर घटोत्पत्तीला मृद्दंडचक्रसूत्रादिकाचे जेवढे अपरिहार्यत्व, तेवढेच शास्त्रनिर्मितीसहि अशा प्रकारच्या शतसहस्रसंख्ये सविग्रह अनुभवांचे प्रत्ययत्व आहे

प्रयत्न-प्रासादाची कोनगिला

परंतु आजची आयुर्वेदाची कक्षा पाहिल्यास हा पुरस्सर भावी उज्ज्वल कालाची कल्पना देण्यास पुरेसा वाटतो हे पुण बरील प्रकारच्या प्रयत्न-प्रासादाची कोनगिला आहे असे म्हणण्यास हरकत नाही कारण प्रयत्न-प्रासाद एकाएकी उभारला जात नाही, त्याला क्रमानेच जावे लागते व त्या क्रमापैकी हे एक विश्रांतिस्थान आहे ह्या स्थानावरून अतीत गोष्टीच्या सूक्ष्म परीक्षणानंतरचा अनुभव अनागत परंतु भविष्यत् ग्रंथनिर्मितीस उपकारक होणार आहे

पुस्तकाकरिता लेख न लिहिता व्यवहारातील अनुभव प्रकाशित करण्याच्या उद्देशाने लिहिलेल्या लेखाचे हे पुस्तक असल्याने त्यात संपूर्णता येऊ शकली नाही काही काही प्रकारच्या विकारातील चिकित्साची व निदानपद्धतीची यात न्यूनता आहे तरीहि पुढील विंगेप गोष्टीमुळे ह्या ग्रंथाच्या ठिकाणी नूतनता आली आहे

चिकित्सेत सप्तधातूंचा विचार

आयुर्वेदीय विचारमरणीस वर्गवारीच्या दृष्टीने सुसूत्रता आणण्यान कारणीभूत जो त्रिधातुविचार तत्सववींचे दृष्टिकोण या ग्रथात आलेल्या दोषप्रत्यनीक चिकित्सेत पाहावयास सापडतात विकारप्रकृति (दोष) ज्या अधिकरणावर राहून व्याधिरपी कार्य घडते त्या दृष्ट्याचा (रसादिधातूंचा) उहापोह सामान्य बुद्धीमहि समजेल व पटेल या दृष्टीने माडला गेला आहे निरनिराळ्या दृष्ट्यात दुष्टि आल्यामुळे जे विकार उत्पन्न होतात त्याचाहि विचार यात दिला आहे आयुर्वेदीय सूत्र व स्थूल मळाचा मद्य व लक्षणावरून कसा ओळखावा याची टिशा काही लेखांवरून मिळते

या पुस्तकात स्वतंत्रपणे सिद्ध व असिद्ध औषधीचा उपयोग केलेल्या चिकित्सा आटळून येतील रूग्णवैदिक त्यांचे स्वभाववैदिकहि आटळेल वार्ता काही टिकाणी अस्त्रकर्मसाध्य रूग्णहि केवळ औषधीचिकित्सेने बरा केलेला दिसेल

विकाराचे स्वरूप सुतांत्र, औषधि अगदीच माध्या, पण गुण मात्र मोठा अर्गा व साधीसारख्या विकारातहि आयुर्वेदीय चिकित्सा कर्णा कार्यकारी होणे याचीहि कल्पना ट्रेणारी प्रतीके यात आहेत

त्रणार्ची आयुर्वेदीय चिकित्सा

दम अग्नर तदितर त्रणाच्या रूणातहि अतर्वाह्य शुद्ध आयुर्वेदीय चिकित्सा, नानि-पातिकज्वर, त्यात होणारी आशुज्वरमुक्ति व तज्जन्य शक्तिपात, कृमि, अन्नाभिणोदन, अग्मरी, वातव्याधि, आत्रपुच्छशोथ, आत्रविपार, तज्जन्य आत्रिकज्वर, उपदंश, उदर, कुष्ठ, कॉलरा, गर्भिणीरोग, चालरोग, ऋटके, जीर्णज्वर, नेत्ररोग, मस्तिष्कावरणदाह, रक्तप्रदर, श्वेतप्रदर, क्षय, मधुमेह इत्यादि नित्य व क्वचिदुपलब्ध अशा उभयविध विकाराची कारणपरपरा, निदानपद्धति, चिकित्सा-दिशा येथे पाहावयास मिळतील ज्याची कारणे सापडत नाहीत, निदानहि होत नाही अशा रूणामध्ये कृमि-चिकित्सेने कसा सुदर उपशय होतो याचीहि उदाहरणे यात आहेत लेखक निरनिराळे असल्या-कारणाने भाषा, भिन्नभिन्न विषय-रचनापद्धतीबरोबरच विचारवैदिकहि सापडणे अशा ग्रथात सहज गवय अमते त्यानेहि ग्रंथाच्या उपयुक्ततेत भरच पडते

औषधिदान-काल-विचार

औषधि दत्त असता उत्तर महत्त्वाच्या गोष्टीबरोबरच औषधिकालासहि महत्त्व देणे कसे अवश्य आहे हेहि यात व-याच टिकाणी उद्धृत केलेले आढळेल

आवृत्तकल्पना व वस्तिचिकित्सा

आवृत्ताबद्दलच्या कल्पना अनावृत्त करण्याकरिताहि काही लेख उपयोगी पडतील वस्ति चिकित्सा की, ज्याच्याबद्दल " वृत्तना चिकित्साऽपि च वस्तिरेके ।" अशा प्रकारचा

अर्थवाद आहे तो वस्ति एक एक वेळ देऊनहि कसे सुंदर कार्य घडवून आणितो याचं हि प्रत्यंतर काही ठिकाणी मिळेल. धातुसाराची कल्पना चिकित्सा करिताना कमी उपयोगी पडते याचीहि दिशा यांत आहेच

मानसिक रोग-चिकित्सा

या पुस्तकाचा एवढाच विशेष नाही, तर मानसिक विकारातहि ज्या प्रकारचे कायिक व मानसिक उपचार पाहिजेत त्याचीहि कल्पना आणून दगारी दिशा त्या त्या विकाराच्या चिकित्सा वाचून मिळू शकेल. वैद्याप्रमाणेच काही डॉक्टरांचेहि लेख यात आहेत यातील चिकित्सित रुग्ण अगदी लहान मुळापासून अत्यंत वृद्धापर्यंत, तसेच स्त्री-पुरुष, गरीब-श्रीमंत, सुशिक्षित-अशिक्षित, शहरवासी-खेड्यांतील वगैरे सर्व प्रकारचे आहेत एकंदरीत सग्रहप्रथाचें वैशिष्ट्य जे वैविध्य ते यात पुरेपूर अमल्यामुळे ग्रंथ वाचकाच्या समाधानाचा विषय होईल अशी खात्री वाटते. एकदोन अपवाद सोडल्यास यात आलेल्या रुग्णचिकित्सा साध्य रुग्णाबद्दलच्या आहेत परंतु जे जे रुग्ण पचत्व पावले त्याच्याबद्दलचाहि विचार यात यावयास पाहिजे कारण तोहि जास्त मार्गदर्शक होऊ शकेल परंतु भिन्न-भिन्न लेखकाकडून त्या वावतीचे अनुभव मधूनमधून नि सकोचपणे आले, तर पुढच्या आवृत्तीत अगर निराळ्या ग्रंथात त्याचाहि समावेश करता येईल

पुस्तकाची एकंदर पृष्ठे २७० असून त्यात एकूण २२९ रुग्णचिकित्सा आहेत युद्धकालीन कागद वगैरे साहित्याची महर्गता, विषयमहत्त्व व अशा प्रकारचा ग्रंथ विकत घेणाराची मर्यादित संख्या लक्षात घेता पुस्तकाची किंमतहि योग्य अशीच म्हणजे रुपये तीन ठेवण्यात आली आहे.

गुरुवर्यांचे स्वानुभवाचे बोल

गुरुवर्ये वे प गंगाधरशास्त्री गुणे यांनी आतापर्यंतचे स्वानुभवाचे बोल औषधि-गुणधर्मशास्त्राची पुस्तके लिहून ज्ञानपिपासूंस ऐकविले. ते एका पद्धतीचें कार्य झाले परंतु प्रत्यक्ष एखाद्या विकाराने पीडित रुग्ण घेऊन त्यावर त्या सिद्धौषधि कशा कार्य करतात हे या पुस्तकात सोदाहरण स्पष्ट केले आहे भूमितिप्रमेयावरील प्रतिज्ञा व तिचा सान्धव्य पसारा याचा जेवढा सजीव संबध, तेवढाच औषधिगुणधर्मशास्त्रातील औषधीच्या गुणांचे वर्णन व निवडक रुग्णचिकित्सेतील गुरुवर्यांनी गुफिलेले महत्त्वाचे प्रात्यक्षिक अनुभव यामध्ये आहेत असे म्हटल्यावाचून राहवत नाही

आयुर्वेद महाविद्यालयांतील शिक्षणप्रणाली

निवडक रुग्णचिकित्सा लिहिणाऱ्या लेखकापैकी पुष्कळमे लेखक आयुर्वेद महाविद्यालय, अहमदनगर या सस्थेचे पदवीधर आहेत त्यावरून साहजिकच सस्थेच्या शिक्षणप्रणाली-विषयी कल्पना येऊ शकते निदान, विद्यालयाचा चार वर्षांचा अभ्यासक्रम घेतलेला विद्यार्थी विशिष्ट दृष्टीने आयुर्वेदाचा शास्त्रीय दृष्टिकोण मिळवू शकतो हं हि यावरून अनुमित होतं

आयुर्वेद विद्यालय संस्था चिकित्सा विभाग

विद्यालय संस्थेच्या चिकित्सा-मदिरात सशोबनपूर्वक केलेल्या पुष्कळशा रुग्णचिकित्साहि यात आल्या आहेत त्या त्या वेळच्या चिकित्साविभागाकडील काम करणाऱ्या तज्ज्ञानी दिलेल्या रुग्णचिकित्सा ह्या चिकित्साविभागाकडीलच प्राधान्यानं आहेत

आयुर्वेद-सेवा-सघानें चालविलेल्या आयुर्वेदाश्रम फार्मसी लि मधील शुद्ध व गारत्रोक्त औषधीच या चिकित्सा विभागाकडील रुग्णचिकित्सेवरिता उपयोजिल्या गेल्या होत्या उत्तम औषधि व योग्य योजक असल्यावर रुग्णावर इष्ट ते परिणाम घडणारच वरील रुग्णचिकित्सा निवडक अतएव उपलब्धतात्मक आहेत

आभार प्रदर्शन

या ग्रंथात गुरुवर्य वै प गगाधरशास्त्री गुणें यांच्या रुग्णचिकित्सा सख्येनें अधिक असून, त्यांच्या खालोखाल आयुर्वेद विद्यालय संस्थेच्या चिकित्सा विभागाकडे काम करणाऱ्या वैद्यांच्या आहेत गिवाय इतरहि अनेक तज्ज्ञानी यात हातभार लावलाच आहे त्या सर्वांचा संघ अत्यंत आभारी आहे त्याचप्रमाणें माझे सहकारी वंधु श्री बिंदुमाधव पंडित कीं, ज्यानीं कल्पना व प्रत्यक्ष कृति याच्यामधील महदंतर नाहीसें करून कल्पनाना अल्पावधीत कृतीत उतरविलें त्यांचाहि संघ आभारी आहे

निवडक रुग्णचिकित्साच्या सन्मान्य लेखकांची यादी ग्रंथाचे शेवटी दिली आहे त्यानी लिहिलेल्या रुग्णचिकित्साचे क्रमाक त्यांच्या नावासमोर देण्यात आले आहेत त्याजबरोबर एखाद्या रोगासंबंधी सर्व माहिती चटकन् पाहता यावी म्हणून रोगसूचिहि दिली आहे त्यातील अंकहि निवडक रुग्णचिकित्साचेच आहेत.

हा ग्रंथ सग्रहात्मक असला तरी ग्रंथजातीला करावा लागणारा सर्व खटाटोप यासहि करावा लागलाच त्यात ज्याचे म्हणून साहाय्य झालें त्याचे व विशेषत मोहन मुद्रा-मदिराचे आभार मानावे तेवढे थोडेच आहेत ग्रंथ घाईने प्रसिद्ध होत असल्यामुळें त्यात काहीं मुद्रणदोष राहिले आहेत त्यावद्दल वाचकांनी क्षमा करावी

शेवटीं परतु महत्त्वाचे असें कीं, जे जे आयुर्वेदप्रेमी वाचक ह्या ग्रंथाचे मनोमय स्वागत करून त्यातील सारभाग घेऊन उपर्युक्त सुधारणा करून सघास मार्गदर्शन करतील त्या सर्वांच्या आभारागिवाय ह्या "दोन शब्दास" पूर्णता कशी येईल ?

मिति
अक्षय्य तृतीया शके १८६३
(२९ एप्रिल १९४१)

भवदीय
वैद्य विष्णु महादेव गोगटे
मंत्री : ४
आयुर्वेद-सेवा-सघ, अहमदनगर

आयुर्वेदाच्या उच्च शिक्षणाची सरकारमार्फत उत्कृष्ट सस्था

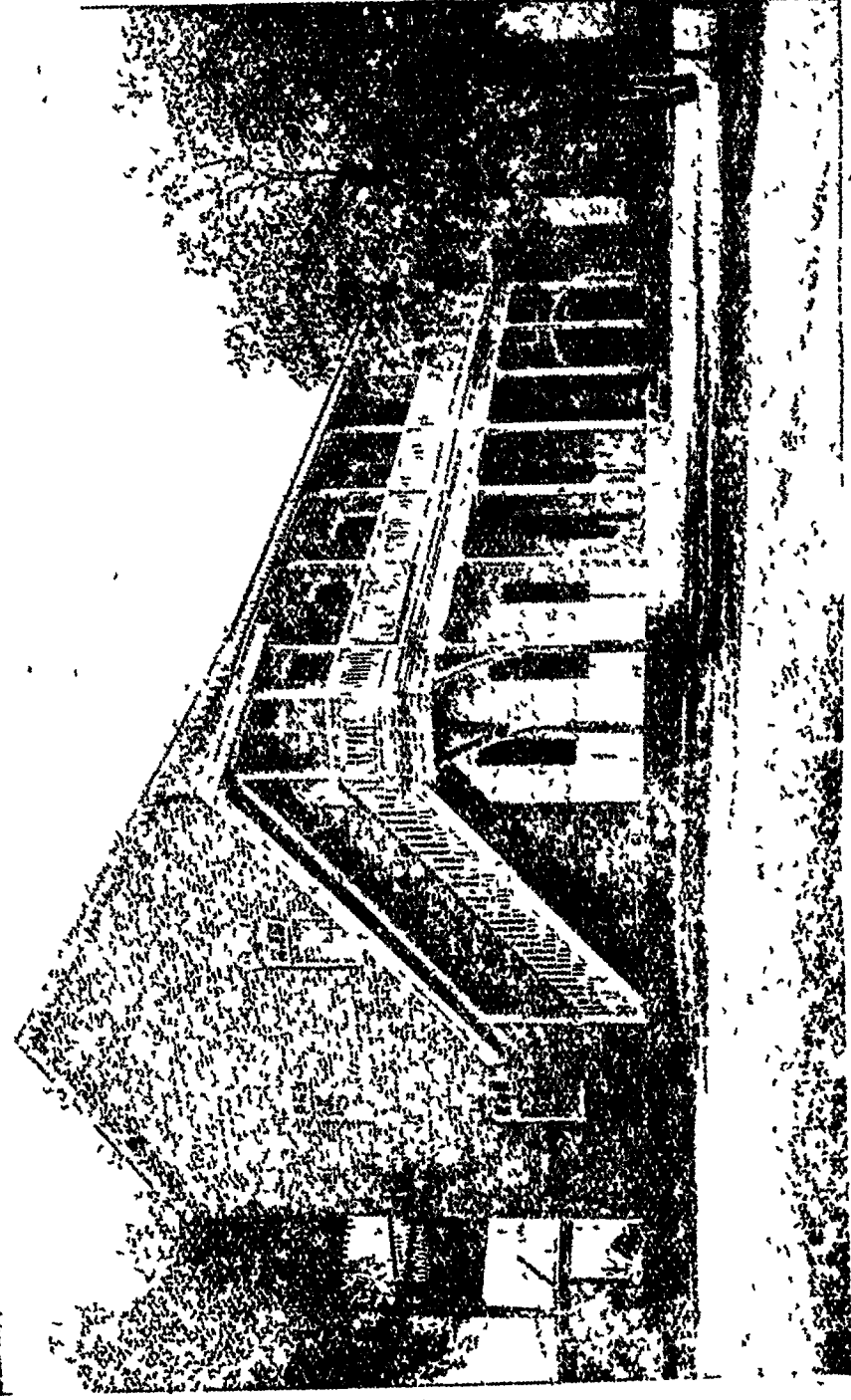

आयुर्वेद महाविद्यालय, अहमदनगर

निवडक रुग्णचिकित्सा

(१) पोटदुखी

सन १९१७च्या मार्चमध्ये मला आमाग झाला त्या दुखण्याने मी २ महिने आजारी होतो दुखणें गेल्यावर मला माझ्या पोटात डाव्या बाजूस वेवीखाली एक मुटकुळाएवढी गाठ आहे असें वाटे व पुढें त्याच ठिकाणी हे हल्लीचे दुखणें सुरू झालें दिवसभर काम करावें व सव्याकाळी ५-६ चें सुमारास पोटातील दुखणे विकोपास जावे असा नित्यक्रम सुरू होता यायोगाने मला प्रथम रात्रीचें जेवण वढ करावें लागलें नंतर २-४ दिवस लघन केलें म्हणजे पोटातील दुखणे वढ होई परंतु परत जेवळें असता पोट दुखे

गेव्हा १९२१ जानेवारीचे मुरुवातीस मी मुंबई येथील प्रख्यात डॉक्टरास पोट दाखविलें तेव्हा त्यानी ते (जठर) “ डायलेट ” झालें असा अभिप्राय दिला

१९२० डिसेंबर व १९२१ जानेवारीमध्ये पोटदुखीमुळे मी जेवण अजीवात वढ केलें होते लिवाचें सरवत, फळे व लाह्याचें पीठ खाऊन मी हे दोन महिने काढलें ता २१।१।२१ ते ३०।१।२१ मी आपणाकडे हवापालट करण्याकरिता प्रथम आलो होतो त्या वेळी येथे आल्यानंतर २-३ दिवसातच मी जेवावयास लागलो. जेवल्यानंतर पोटात दुसत असे, परंतु आपण दिलेल्या औषधामुळे ते दुखणें थांबत असे वरील दहा दिवसाच्या हवा पालटण्याने माझे पुढील ५-६ महिने पोटदुखीखेरीज गेले परंतु नंतर ते पूर्ववत् सुरू झालेंच व म्हणून ता १३।१२।२२ ते २३।१२।२२ या दरम्यान रजा घेऊन मी परत आपणाकडे हवापालट करण्याकरिता दुसऱ्या खेपेस आलो

१९२४ मार्चमध्ये तिसऱ्या खेपेस मी परत नगरास १० दिवसाचे रजेने आलो होतो वरील दोन्ही वेळेप्रमाणेंच पोटदुखी सुरू होती येथे आल्यावर ती साधारणपणे बरी व्हावी व नंतर पूर्वपदावर यावी असा क्रम दरसाल चालू होता

ता १।१०।२४ रोजी प्रथम ताप येऊ लागला डॉक्टरांचे औषध सुरू केलें व त्यानी मलेरियावर उपचार केले दोन वेळ क्विनाईन इन्जेक्शन केलें तरी ताप हटत नव्हता, म्हणून ता १७।१।२५ रोजी डॉक्टरास घरी आणवून प्रकृति दाखविली त्याहि वेळी त्यानी जठर “ डायलेट ” झालें आहे असाच अभिप्राय दिला व त्याचेच सल्ल्यावरून २०।१।२५ व २३।१।२५ रोजी एक्स-रे फोटो काढविले. ते आपणास

टाखविलेच आहेत लष्वीची आवुनिक परीक्षा करून घेतली' ता १११०१२४ पासून मी बहुतेक दुधावरच आहे मध्ये ३-४ वेळा जेवणाचा प्रयत्न करून पाहिला. परंतु जेवले असता पोटा दुखू लागवे, ताप यावा व अन्न ओकून टाकावे तंन्हाच बरे वाटावे असा अनुभव आला ता २५११२५ रोजी मी येथे चौग्या वेळी आलो त्या वेळी माझे दुखणे खालीलप्रमाणे होते

(१) पोटात दुखणे: विशेषत. जेवल्यानंतर (२) ओंकारी येणे ओकल्यानंतर पोटात दुखणे थावत असे (३) सतत ताप येणे ताप १०३ डिग्री अमे (४) प्लीहा वाढलेली होती. बहुतेक वेळीपर्यंत ती वाढलेली होती ती आपण पाहिलेलीच आहे (५) अन्न व दूधहि न पचणे, दूध प्यायले असता त्याच पोटात दही वन व ते ओकून टाकणे भाग पडे म्हणून मी "वेजर्म फुड" घेत अमे (६) एनिमाखेरीज गौचास विलकूल न होणे. यापूर्वी २१, २११ वर्षे मी रोज सतत एनिमा घेत असे (७) सर्वसाधारण अशक्तता वाटणे. (८) लष्वी लाल व थोडथोडी होई व तिच्यात गोळे गोळे पडत (९) ता २३११२५ रोजी माझे वजन ९५ पौंड होते

येथील औषध सुरु केल्यापासून (१) पोटात दुखणे थावले आहे (२) ओंकारी बंद आहे (३) औषधे सुरु केल्यानंतर ६ दिवसात ताप निघाला. ता २०१२२५ ते २१३१२५ चे दरम्यान माझी दाढ दुखत होती, तंन्हा मात्र मला परत १०१ डिग्रीपर्यंत ताप झाला तसेच मार्च ता ८, ९ व १० रोजी श्रमामुळे १०१ डिग्रीपर्यंत ताप आला होता (४) प्लीहा बहुतेक बसली आहे (५) दूध पचू लागले आहे अन्न खाऊन बघितलेले नाही (६) एनिमाखेरीज गौचास होऊ लागले आहे (७) अशक्तपणा अजून कायम आहे (८) लष्वी पातळ व पिवळसर रंगाची असते (९) सध्या माझे वजन १०८ पौंड आहे माझे वजन सर्वसाधारणपणे ११०-११२ पौंड असते (१०) चिकित्सेनंतर एक्स-रे फोटो काढून पाहता मूत्रवहस्रोतसाठी (urates) म्हा थोडा खाली सरकल्यासारखा व आकारानेही बराच कमी दिसला

सदरच्या रोग्यास चंद्रप्रभागुटी हे सिद्धौषध आणि कुटकी, दारूहळद, गुळवेल, गोखरू व आवळकाठी ह्या मूत्रल व ज्वरघ्न वनस्पती याचा काढा ही औषधे मुख्यत. दिली

* मूत्रपरीक्षणचा अहवाल-लष्वी पिवळी, प्रतिक्रिया अम्ल (acid) विशिष्ट-गुरुत्व १०१० अल्ब्युमेन आहे Amorphous urates आहेत Epithelial cells आहेत Pus (पू) cells पुष्कळच आहेत

(२) सर्वांगशोफ (सूज)

रोगनिदान—तीन डॉक्टर व पांच वैद्य या सर्वांनी एक मताने माझा रोग ब्राइट्ज् डिझीज, ग्लोबोडर किंवा नाल्गुद अमन्यावद्दल परीक्षा केली आहे. रोगाचे प्रथम चिन्ह जोळरावर सूज दिवणे हे गेल्या श्रावणमासी (५ आगस्ट, १९२४) आटळले

पर्वेतिहास वगरे—वरील दिवसापूर्वी मला क्षुधामाद्याचा विकार मध्या वर्ष भासत होता क्षुधामाद्य होण्याला कारण मिमला ह्या वंट हजेच्या शहरी राहणे, कारकुनीच्या वेठ्या कामाच्या नोकरीत दोन तीन माणसांचे काम करावयाचे एन्ट्र्यावर पटणे व त्यामुळे रात्री आठ वाजेपर्यंत काम करावे लागून टोक्याला शीण, त्यामुळे फिरण्यास जाता नयेणे रात्री झोप १२ ते ३ पर्यंत वहुनेक न लागणे, मसळी ६-७॥ चे दरम्यान ५ मैल फिरणे व त्यामुळे यडीचा प्रवेश शरीरात होणे हे अर्माचे याशिवाय ताप, आंतमार वगरे विकार सिमत्याच्या ७ वर्षांच्या गहण्याच्या अवधीत झालेले नाहीत चहा वगरे अग्निमाद्य करणारी, नाटक, सिनेमा तवाग्यू बाहेरस्थाली वगरे व्यसन किंवा जाप्रणे करण्याच्या मद्यी आजन्मात नाहीत फक्त दोन वेळा भात, भाजी, पोळी-भाकरी वगरे यातून जेवण जेवीत असे फराळ दूध नाही १९०८ ते १९१३ मालाचे दरम्यान आनुवंशिक, श्वाभिकाराने आजारी होतो नंतर नाही १९२३ माली माझे वजन २४० पौंड, १९२४ मध्ये २०० पौंड होते अंगात थोडा स्थूलपणा [मेद] होता महज ७ मैल पायी फिरत असे उतर व्यायाम श्वाभिकारानंतर घट आहे वय, ३७ वर्ष

रुग्णावस्थेतील चिकित्सा वगरे—मिमला शहरी आर्य व युनानी वैद्यक जाणणाऱ्या वैद्याने पुनर्नवादि काढा व प्रत्यही दोन वेळा एरडेल ही औषधे मुख्यत दिल्ली २३ दिवस केवळ सक्रीय वी कटवून केलेल्या पाण्यावर होतो, अन्न नाही द्राक्षे, मनुका, डाळिव ही फळे खान असे मिळिल मर्जनने मारक, मूत्रल व हृदयक्रिया जोराने चालणारी औषधे दिल्ली ती आठ-दहा दिवस घेतली व मुवडेस आले (२८ ऑगस्ट, १९२८) नाल्गुद मुसळाने मोडविले. झाडपाल्याचे औषध घेतले सूज १३ सप्टेंबरला पहिल्याने उतरली फक्त पायाच्या दोन्ही नळ्यावरील हाडावर, विंगेपत पावलाजवळील भागावर गिल्लक होती वजन १४७ पौंड झाले वैद्यानी वानरवाशिग, कुळीथ, एक बिबबा याचा काढा शक्तिवृद्धीकरिता यागितला व मी तो घेतला २० ऑक्टोबर रोजी पुन सूज वाढू लागली चंद्रप्रभा व योगराज गुग्गुळ चार दिवस कोकणात परशुराम क्षेत्री घेतला लष्वी वाढली नाही सूज कमी झाली नाही ३२ दिवस डॉक्टरांचे, मूत्रल औषधे ज्यात प्रमुख्याने होती असे प्रिस्क्रिप्शन घेतले इस्पितळाने महा दिवस राहून विजेच्या उष्णतेच्या (electric bath) माहाय्याने घाम काढला पण उपयोग झाला नाही पथ्य दूध, विंगेपत दुर्वातील चहा, कॉफी, ताक हे होते मीठ वर्ज्य ताम्र वगरे अमलेली नसेच थंड परंतु मूत्रल औषधे दोन वैद्यानी एकमेकांच्या विचाराने दिल्ली उपळसरीच चहा तीन वेळा प्रत्यही घेत असे २३ डिसेंबर १९२४ ला सूज उतरली पथ्य ताक,

मधून मधून हिग, जिरे, कोथिंबीर, काळी मिच्ये लावून. यावर होतो १० जानेवारीपासून भाताच्या लाह्या व ताकावर होतो. लष्वीला ९० औंसपर्यंत (कमालीचे) होऊन सूज उतरली. पुढे लष्वी कमी होत होत २७ जानेवारीला २० औंस, नंतर १८, १०, ७ औंसांवर आली. पथ्य व औषधे सुरुच होती १ फेब्रुवारी १९२५ ला वजन १२९ पौडावर आले सूज सर्वांगावर वाढली युनानी औषध १३ दिवस घेतले पुनः वैद्यांचे ८ दिवस औषध घेतले उपयोग होईना. २० फेब्रुवारीपासून वैद्यांनी ताम्र भस्म व शखभस्म, पाचक काढा व शौचास दोन वेळाच होईल अशी योजना केली पथ्य गाईचे दूध व दोन वेळां मुळ्याची, मेथ्या घालून तुपाची फोडणी दिलेली, भाजी ४-६ तोळे खाण्यास सांगितली ता २३ पासून लष्वीला वाढू लागले १५४ औंसपर्यंत कमा-लीची लष्वी वाढून, २७ फेब्रुवारीला सर्वांगावरील सूज नाहीगी झाली. हाडे व त्वचा फक्त शिल्लक राहिली २८ फेब्रुवारी रोजी वजन ९५ पौंड उरले १५ मार्चपर्यंत २॥ ते ३ शेर (मुवईचे) दूध पचू लागले वजन १०० पौंड झाले दोन वेळा मुळ्याची भाजी, वाकी दूध, पाणी पिववेल इतके कढत. ताक वर्ज्य ३१ मार्चपर्यंत ४-४॥ शेर दूध पचू लागले वजन ११९ पौंड झाले यानंतर तीन दिवसातून एक वेळ भात खाऊ लागलो. ९ एप्रिलपर्यंत १ मैलभर हिडू लागलो व नंतर रोज दिवसातून एक वेळ पोटा-भर भात, बऱ्याच भाज्या खाऊं लागलो. दूध २-२॥ शेर वर्ज्य पदार्थ पिष्ट, अळू, ककार प्रारंभी असलेले काकडी, कलिंगड वगैरे

५ मे पर्यंत सर्व यथास्थित चालले. लष्वी प्रत्यही ४०-४५ औंसपर्यंत ५ मे ला मकाळी डोळ्याच्या पुटावर व पायाच्या नळ्यावर सूज दिसू लागली पुन नुसते दूध व भाजी यावर १० जून पर्यंत राहिलो. डोळ्यावरील सूज जास्त होऊ लागली त्यामुळे पुनः कोकणातून मुवईस आलो वैद्य व डॉक्टर यांनी निरनिराळ्या वेळी मला तपासले सर्व एकमताने म्हणत की, शोथोदराचा विकार शिल्लक नाही मात्र पुन सर्वांगावर सूज का आली किंवा का वाढते हे ध्यानात येत नाही कोणी तर्क करीत की, प्रत्यही एक पुडी ताम्र व शख या भस्माची विड्याच्या पानाच्या रसात घेतल्यामुळे त्याच्या फाजील नेवनाने किंवा रुधिराभिमरणक्रिया मंद झाल्यामुळे सूज वाढली मौक्तिक देऊन पाहिले. वेद्यानी प्रमेह (मधुमेह नव्हे तर कफविकृत होऊन वातुदोष) उत्पन्न झाल्याची शंका घेऊन उपचार केले काकडी खरबुजाच्या चिया, आर्यगंधकामधील मूत्रल औषधि, रसरत्नाकरातील “ आरोग्यवर्धनी ” मूत्रल गुटिका, पुनर्नवादि काढा, पाषाणभेद, गोखरू, आघाडापचांगांचा काढा वगैरे मूत्रल औषधाची शिकस्त केली लष्वी १०-१२ औंसावर आली आहे वृषण-लिगावर सूज पराकाष्ठेची वाढून चाल-ण्यास किंवा मूत्र होण्यासहि अडचण [वक्रतेमुळे] भासू लागली आहे पोटावर माड्यावर, पायावर, पावलावर, छातीच्या मध्यभागी सूज वाढलेली आहे डोळ्यावर, तशीच कुशीस निजले किंवा टेकले तर गालावर, मानेवर येणारी, हातांवर असणारी सूज जी २॥ महिनेपर्यंत टिकून राहिली आहे, ती कमी होत नाही मला जलोदराची

भावना झालेली नाही मूत्र त्वचागत नसून मूत्र रक्तात मिळून मुजेचे थर मांमाराली जमत असल्याची वैद्य परीक्षा करितात झोप रात्री १० ते सकाळी ६-७ पर्यंत चांगली लागते ओंकारी वाटत अने ती वाटत नाही १३ जूनला १३३ पौंड वजन होते भूक त्या दिवसापर्यंत चांगली लागे आता बरीच मट झाली आहे. पय्य सकाळी १०११-११ ला थोडा भात किवा मुगाची डाळ घालून पिचडी फक्त भाज्याबरोबर खातो १-३ गेरू दूध, मैधवर्माठ पहिल्यापासूनच खातो मुजेमुळे भार केव्हाच वाटत नाही अगस्तता व हल्ली वृषणवृद्धि ह्याच चालण्यास प्रतिबंध करितात माझी जन्मराशि कन्या असून गर्नाची माडेमाती चालू आहे २३ नोव्हेंबरपर्यंत साडेसाती मंपत नाही

ताप्यादिलोह १ गुज + चंद्रप्रभा १ गुज + मूत्ररेचक (बकुळबीज) ८ गुजा + उन्हाळ्याचे औषध २ गुजा, याच्या रोज २ पुड्या सकाळी, रात्री पुनर्नवाटिकपाया-बरोबर दिव्या या म्णाम ह्या गोजनेने आराम वाटला

(३) अस्थिमार्दवता

वाडे, वय सुमार २५ वर्षे गुजराथी लन झालेले जैन अगदी वाट वस्तोत घर. ह्या वाडेची अस्थिमार्दवता, विगेपत जघनास्थिमार्दवता फार होती कवर दुखणे पडूनच असताहि ह्या कुर्गावरून त्या कुर्गीवर होताना भयंकर त्रास सर्व हाडे, विगेपत पाठीचे मणके दुखणे जत्रू व अन्नकास्थि याच्याहि साध्याच्या ठिकाणी लहान लहान टंगळे आल्याप्रमाणे असून वेदना होत राहणे मानेच्या मणक्यातसुद्धा वेदना गौचास स्निग्ध विरेचन अगर वस्ति दिल्याशिवाय न होणे यकृताच्या जवळ दुखणे खाताना गिळताना त्रास होणे सर्व कोष्ठभर एक प्रकारची वेदना मूत्रास जळजळ व मूत्र साफ न होणे मूत्रपरीक्षणात मूत्रोज (albumin) व पूं जात असल्याचे आढळून आले पूर्वी प्रताराम परमा झाल्याचे आढळले वाडेस मधून मधून प्रदराचा आजारहि पुष्कळ होत अने लष्वीची तक्रार फार दिवसाची होती मधून मधून ज्वर १०२ पर्यंत येत अने मकाळी ज्वरोष्मा अगदी वेतावर (९६४) अने

वाडे ऋतुस्नात झाल्यापासून पुढे एक वर्षभर प्रकृति ठीक होती परंतु पुढे पुढे महिन्याच्या महिन्याम रजोदर्शन न होता २-२ महिने मध्यतरी रजोदर्शनाशिवाय जाऊ लागले असा क्रम मरासरी ४-५ वर्षे होता पुढे पुढे तर ५-५ महिने रजोदर्शन होत नसे परंतु कवर दुखण्याचा आजार सुरू झाल्यापासून थोडे लवकर लवकर रजोदर्शन होत असे. पृथप्रमेहाचा (परमा) ससर्ग कसा व कधी झाला हे नक्की सांगता

कवरेची हाडे (hip bones) † छातीच्या मध्यभागी अमलेले हाड (Sternum)

आले नाही, तरी पण उपग्रय व चिकित्सा ज्या अनुरोधे केली, त्यावरून वराच जुना मंसर्ग असावा असे आढळले

औषध योजना —

(१) सुवर्णराजवगेश्वर $\frac{1}{2}$ गु १ पुडी सकाळी तुपात

(२) सुवर्णघटित लोकनाथ $\frac{1}{2}$ गु. + मृगशृंगभस्म १ गु. + आमलकीचूर्ण २ गु या मिश्रणाच्या २ पुड्या दुपारी व रात्री पुढील पातळ औषधांत

पातळ औषध.—

(३) मंजिष्ठाकल्प $\frac{1}{2}$ तो + गोक्षुरकल्प $\frac{1}{2}$ तो + शेफालीकल्प $\frac{1}{2}$ तो + शुद्धोदक ५ तो या मिश्रणाचे सारखे टोन भाग यात वरील पुड्या मिश्र करून दुपारी व रात्री घेणे

याप्रमाणे औषधयोजना चालू असताच मध्यतरी वेदना व घवराट अविकच होऊ लागली आणि लक्ष्मीय आग अधिक व प्रमाण थोडे होऊ लागले म्हणून खालील चाटण योजिले

(४) पारसीकयवानी १ गु + चद्रकलारस $\frac{1}{2}$ गु + सुवर्णमाक्षिकभस्म $\frac{1}{2}$ गु + उन्हाळ्याचे औषध १ गु = १ पुडी मोरावळ्याच्या पाकात वारवार चाटण

ह्या औषधामुळे घवराट कमी झाली परंतु लक्ष्मीचे प्रमाण वाढले नाही व जळजळहि कमी झाली नाही म्हणून वरील चाटणात—

मूत्ररेचक (बकुळीच्या वियातील मगज) १ गु + वंगभस्म $\frac{1}{2}$ गु याची योजना केली याने इष्टकार्य अधिक चांगले होऊ लागले परंतु लोकनाथ अधिक कटक पडू लागला म्हणून मग खालीलप्रमाणे औषध योजिले

(१) सुवर्णराजवगेश्वर $\frac{1}{4}$ गु + उन्हाळ्याचे औषध १ गु, १ पुडी सकाळी तुपात

(२) मूत्ररेचक २ गु + अकीकभस्म १ गु + आमलकी २ गु, २ पुड्या दुपारी व रात्री मोरावळ्याच्या पाकात

ह्या औषधाची योजना ता ५।७।२६ रोजी केली तेव्हापासून ते ८।९।२७ पर्यंत हच औषध सुरू होते आणि ह्या योजनेने रोग्याच्या प्रकृतीत अत्यंत आश्चर्यकारक फरक पडला ह्या वाई आता आपल्या इच्छेने सर्व कामे करतात, हिटतात फिरतात व सर्व व्यवहार करतात

(४) ज्वर व कास (क्षय, T. B)

रोगी, वय ३५ ब्राह्मण नेहमी मोठारीचे प्रवासी या गृहस्थाना ज्वर व कास एकदमच सुरू झाला नंतर उपचारार्थ ते अनेक ठिकाणी गेले, त्यात त्याच्या

(७)

छातीचे ' क्ष ' किरणानी छायाचित्र घेतलं छायाचित्रावरून व इतर लक्षणावरून ' क्षय ' रोग ह निदान निश्चित झालं त्यावर खालीलप्रमाणे औषधयोजना केली —

(१) सुवर्णभस्म $\frac{1}{100}$ गु + अभ्रक सहस्रपुटी $\frac{1}{10}$ गु + प्रवालभस्म २ गु + गुळवेलसत्त्व ४ गु, २ पुड्या सकाळी व रात्री गाईचे दूध व खटीसाखरेत खोकल्याचे प्रमाण अधिक वाटल्यामुळे नंतर यातच मृगशृंगभस्म $\frac{1}{2}$ गु घातलं

(२) वगभस्म १ गु + शुद्धशिलाजतु १ गु, १ पुडी दुपारी मोरावळधान्या पाकत "ओज" क्षयाची लक्षणे अधिकच दिसून येऊ लागल्याने यातच वशलोचन १ गु + सुवर्णमाक्षिक $\frac{1}{2}$ गु ही औषधे मिश्र करून दुपारी ही पुडी दिली या योजनेने रुग्णाची स्थिति पुष्कळच सुधारली आहे

(५) प्लूरसी (फुफ्फुसावरणशोथ)

रोगी वय २१ मागच्या वर्षी पूर्ण वाढ झालेली प्लूरसी (कुष्ठ्युदर) झाला होता तो अलोपथिक उपचारानी तात्पुरती बरी झाली परंतु चार महिन्यांनी पुन्हा दुसरी वाजू विघडली त्या वाजूत साचलेले पाणी नलिकेने काढून टाकण्याचाहि उपचार केला व इतरहि अलोपथिक उपचार केले परंतु उपयोग झाला नाही नंतर आयुर्वेदीय उपचार मुद्द केले विशेषत पचसूत दिला नंतर मृगशृंगभस्महि दिले. त्याने विकार वेतावर आला फुफ्फुसपरीक्षणत अत गोथहि नाहीसा झाल्याचे दिसले

(६) वातरक्तज कोथ

बाई, वय ३०, जात लिंगायत बाणी ह्या बाईच्या दातातून बरेच दिवसापासून पं येत होता थोडासा दंतपुष्पुटाचाहि विकार होता फिरंगोपदंगाचाहि उपद्रव एकवार झालेला होता बाईस चिकित्साक्रम मुद्द केला त्या दिवसाची स्थिति —

पाय घोट्यापासून सुजलेले, बोट व आगठा पायाचा अतिगंभ्य सुजलेला सूज नळनळीत तावडी व काळसर सुजेस स्पर्शासहनत्व फार भयंकर आग, ती इतकी की बाई दसटसा रडत होती सर्व बोटाना व पायास सारखा घाम पायाची स्थिति अत्यंत केंविलबाणी बाईस उचलून दवाखान्यात आणली तोडाच्या वाजवर, गालावर सूज

डोळे लाल व चिपाडलेले. ज्वर १०१'४° पर्यंत सकाळी व १०३° पर्यंत सायंकाळी तगमग फार झोप अगदी नाहीशी झालेली मदरच्या रोग्यास एकंदर सर्व लक्षणावन्त वातरंक्तज पादांगुष्ठ कोथ असावा असे निदान करून, प्रथमतः—

(१) ताप्यादिलोह $\frac{1}{2}$ गु + उन्हाळ्याचे औषध २ गु, २ पुड्या सकाळी व रात्री आमलकी लेहांतः (२) सारिवासव १ तोळा + शुद्धोदक २ तोळे, ३ भाग दुपारी १-१ भाग ३-३ तासानी, व (३) सुजेवर लावण्याकरिता दशांगलेप दुधात उगाळून लावण्यास दिले हे औषध सुमारे आठ दिवसपर्यंत दिले विशेष फरक दिसला नाही नंतर (१) अनताचूर्ण १ गु. + शुद्ध शिलाजतु $\frac{1}{2}$ गु + मंजिष्ठाचूर्ण १ गु. + मूत्ररेचक (वक्रुलबीज) १ गु + उन्हाळ्याचे औषध २ गु पुड्या २ सकाळीरात्री आमलकी लेहात. (२) मंजिष्ठाकल्प १ तोळा + गोक्षुरकल्प ६ मासे + शुद्धोदक ५ तोळे, २ भाग दिवसातून २ वेळा; (३) विजयामृत ३ मासे रात्री गरम पाण्यात व (४) सहस्रधौतघृत पायास लावण्यास दिले.

ह्या सर्व योजनेने वाडेच्या पायाची आग कमी झाली परंतु सुजेत फरक पडेना म्हणून.—
(१) अनता २ गु + शुद्ध शिलाजतु $\frac{1}{2}$ गु + मंजिष्ठा चूर्ण १ गु + उन्हाळ्याचे औषध १ गु, पुड्या २ आमलकी लेहात. (२) मंजिष्ठाकल्प २ तोळे + शुद्धोदक ५ तोळे, ४ भाग दर तीन तासानी; रात्री दुप्पट पाण्याबरोबर कुमारीरस १ तोळा (३) सहस्रधौतघृत पायास लावण्याकरिता

या योजनेने पायाची आग अगदी नाहीशी झाली आहे वोटाची सूज, नळनळी, तावडेपणा व काळसरपणा अजिबात नष्ट झाला आहे. ज्वर विलकूल नाही. तोंडावरची सूज अजिबात नष्ट झाली आहे वाडे थोडथोडी चालू शकते. दातातील पं कमी झाला आहे

ह्या रोग्यात विशेषतः शिलाजतूचा उपयोग अधिक झाला शिलाजतूने रक्तस्थ दोषांचे निर्हरण झाले अनता, मंजिष्ठा याचा उपयोग शिलाजतूस उपकारक व योगवाही झाला कुमारीरसाने शौचास उत्तम व साफ होते आणि यकृतातील पित्तकार्य नियमित व त्रकृष्ट असे होते

(७) आंत्रविष व सूक्ष्म कृमि

रोगी बालक. वय वर्ष ५. ब्राह्मण श्रीमंत घराण्यातील त्याच्या वयाच्या दुसऱ्या वर्षापासून जुलाब होण्यास सुरुवात झाली. कधी कधी मध्यंतरी आवहि पडे. परंतु

आश्विनराश्वर क्रिया अन्यथाहि रक्त फारम पटले नार्ही मयून मयून ज्वर येतच अने अगी स्थिति सुमारं नयभर राहिली त्यानंतर किंचित् चर वाटले पुढें गता महिन्यानी पुन्हा जुलय मुन् जाले नार्ही एवढेंमे ज्ञाप्याचा अपमाद्य की, जुलय व्हावयाचें आणि अशा प्रकार जुलय होउन होउन कृशता मूपच आली. मुलाचे वजन अगदी कमी हांडून अस्तिर्चर्म राहिलें दिवमानून १० ते १५ वेळा पानळ पाटरे जुलय व त्यात केन्ना केन्ना मुमव्याच्या पाकळ्यागुन्ना पडावयाच्या प्रथमत त्याला

- (१) महालक्ष्मीविलास १ १/२ गु + शर्करा २ गुजा मसाली डाळिवपाकालांत;
(२) सुवर्णपर्वटी १ १/२ गु + शर्करा २ गु २, पुट्या दुयारी व रात्री दुधावरोवर

याप्रमाणे मय्याधारण पन्नातिमाराचिन्ना केन्नी च कय औषधे दिली परंतु चिकित्साक्रमाचा दिग्वात्रा तिनका फायदा दिमला नार्ही जुलय कमी होत परंतु कृशता कमी होईना म्हणून रग्णाच्या मगची आयुनिक्रीच्या परीक्षा करविली न्यान येणेप्रमाणे सूक्ष्माणु मापडले. मलपरीक्षेचा तक्ता --

मलायाची रंगाव्यतिरिक्त परीक्षा--सम्भदर्शक यत्रानं --

- (१) मलाय अपच अन्नकण विजेपत. स्नेहकण होते
(२) दुग्नेया कोणत्याहि प्रकारच्या कृमीची अंडी त्रिवा अमीय मापउली नाहीं
रंगविन्यानंतर --

(३) अतिशय कोलाय जीवाणु (B. Coh).

(४) दुग्नेये कोणत्याहि प्रकारच मूःमाणु मापडले नाहींत

हयाप्रमाणे मलपरीक्षा ज्ञान्यानतर त्या अनुरोधे औपधातहि चढल केला --

(१) सुवर्णपर्वटी १ १/२ गु + शर्करा १ गु, १ पुटी मसाली डाळिवपाकात,

(२) विडगारिष्ट प्रत्येक वेळी २०-२० येव हयाप्रमाणे दिवमानून ४ वेळा

हा चिकित्साक्रम २१ दिवसपर्यंत चालवून पुन्हा मलपरीक्षा करविली हया परीक्षणात--

(१) कोलाय जीवाणु होते परंतु पुष्कळच कमी प्रमाणात

(२) स्नेहकणहि पुष्कळच कमी प्रमाणात

हयाप्रमाणे वरील औषधाचा योजामा उपयोग झाला जुलय पुष्कळच कमी पटले शक्तीहि येतमे दिव् लागले परंतु फिकेपणा व थोडीशी सूज येऊ लागली म्हणून याच औषधाच्या चरोवर मंडूर १ गुज + सुवर्णमाक्षिक १ गुज + प्रवाळ १ गुज, या सर्वांची मिळून एक पुटी दुयारी चार वाजता डाळिवपाकात दिली ही चिकित्सा सुमारें २६ दिवसपर्यंत चालवून पुन्हा मलपरीक्षण केलें त्यात --

(१) कोलाय जीवाणु मुळीच नव्हते

(२) स्नेहकणहि अगदी कमी होते

याप्रमाणे पुष्कळच आराम वाटला वाहय लक्षणापैकी जुलय होईनासे झाले सूज अजीवात नाहींगी झाली फिकेपणाहि गेला शक्ति वाढूं लागली वल व मास-

वृद्धि होऊं लागली परंतु जुलाबातून जाणारे स्नेहकण कमी होईनात म्हणून व सूज जरी कमी असली तरी ती पुन्हा उत्पन्न न व्हावी असा इलाज करण्यास साहाय्यक व्हावे म्हणून मूत्रपरीक्षण करविले त्यातः--

विशिष्टगुरुत्व--१० १०, प्रतिक्रिया--आम्ल, रंग--फिकट पिवळा, मधु--मुळीच नाही, पित--मुळीच नाही, पण मूत्रोज (Albumin) असल्याचे आढळून आले. म्हणून सुवर्णपर्पटी बंद करून बाकीची चिकित्सा सुरू ठेवली. या चिकित्सेचा परिणाम अत्यंत इष्ट झाला

जुलाब होणे अजीवात बंद होऊन, बाधीव शौचास एक वेळ होऊं लागले. सूज, फिकेपणा वगैरे नाहीसे होऊन बल व मासवृद्धि झाली ती इतकी की, रुग्ण मुळीच ओळखू येईना

चिकित्सेत मुख्यतः आत्रविषनाशन सुवर्णपर्पटी व कोलायाणु सापडल्यानंतर कृमिघ्न उपाय विडगारिष्ट यावर भर देण्यात आला व त्यानेच रुग्णास आरोग्यप्राप्ति झाली

(८) जुनाट मूत्रपिंडशोफ (सर्वांगशोफ)

वाई, वय २५ वर्षे सासर ग्वालहेर येथे माहेर नगरजवळ ग्वालहेरला प्रकृतीचा आगा वाटेना म्हणून तिला माहेरी पोहोचती केली वाईची परिस्थिति फारच विघडलेली. सर्वांगास फार भयंकर सूज हातपाय अगदी जड मोगऱ्या एवढाले जाडसर झालेले यकृत चागले वेंवीपर्यंत वाढलेले हृत्स्पंद फार जोराचे मात्र हृदावरण किंवा इतर अवयव यांच्यांत त्या त्या अवयवाची दुष्टि नाही तोड तर इतके सुजलेले की, डोळेहि उघडण्याची पचाईत मूत्र लालसर, अत्यंत थोडे, लघवी करताना आग होणे व सर्व दिवसात फार तर एक दोन वेळाच लघवी होणे ही लक्षणे अधिक. मूत्राघात फार जबर मूत्रात पिच्छिल मूत्रोज (Albumin) अधिक शौचास दोन दोन दिवस न होणे, घबराट निद्रानाश, श्वास, कास, हृत्स्पंद, अग्निमांद्य, पाडुता, छर्दि, ज्वर व सर्वांत मोठे लक्षण सर्वांगशोफ. शोफ दाबला असता त्यात खळगे पडत अमत्

(१) रसायनहरितकी २ गुजा+मूत्ररेचक (बकुलबीज) २ गुजा+उन्हाळ्याचाचें औषध २ गुजा, या मिश्रणाच्या सारख्या ४ पुड्या दिवसातून चार वेळा मोरावळ्यात मुरू केल्यावर तिसऱ्याच दिवसापासून रोग्यास आराम वाटू लागला रोग्यास निव्वळ दुधावर ठेवले होते एक महिन्यानंतर तपासणीत खालील फरक आढळून आले.

शोफ अजीवात नाहीसा झाला यकृताची झालेली वाढ कमी झाली जवळ जवळ

यकृत आपल्या नेत्रांच्या आकारावर आले मूत्राघात नष्ट होऊन दिवसातून पाच ते सात वेळा पुष्कळ व स्वच्छ मूत्रोजरहित मूत्र होऊ लागले. दिवसात चार-पाच वेळा गौचगुद्धि उत्तम प्रकारे होते ज्वर नाही. घबराट व उत्पन्न नाहीने झाले. श्वास, काम हेदि नाहीत रोगी वाटनापासून रुग्णालयात पायी चालून आला तरी काम अगर श्वास नाही अग्निमाद्य नष्ट झाले. पातुना घरीच कमी झाली ओंकारी नाही फक्त बल्लामानिहीनत्व पुष्कळ आहे गडदंठें राहिली आहेत. हेंच औषध पुढेहि मुरू ठेवले मात्र न्यावरांवर जीवनीय व अन्य अन्ना आहार दिला

दुसऱ्या महिन्याच्या तपामणीत रोगी ओळखू येईना उत्पन्न सुधारलेला व बल्लमास-युक्त दिवला

(९) रक्तार्श व सर्वांगशोफ

रोगी आई, वय ४५, जात बोहरी ह्या रोग्यास रक्तार्शाचा घरेच दिवस म्हणजे जवळ जवळ १०-१२ वर्षे विकार होता त्यानंतर हृत्स्पंद (धडधड). हृत्स्पंदा-बरोबर दक्षिणहृत्कपाटस्थ स्नायुशैथिल्य त्यायोगे सर्वांगशोफ, मूत्राघात, घबराट, श्वास, काम ही लक्षणे मुरू झाली व अर्शाचा त्रास अधिक सुरू झाला.

ह्या रोग्यात रक्तार्शामुळे रक्तनाश उत्पन्न झाला याचा परिणाम हृदयावर आला हृत्कपाटस्थ स्नायुशैथिल्य उत्पन्न झाले आणि मग सर्वांगशोफ उत्पन्न झाला मूत्राघात वगैरे लक्षणेमुद्धा याच कारणाने उत्पन्न झाली

औषधयोजना — रसायनहरितकी २ गुजा + पुनर्नवाकल्प १। तोळा + हृद्यचूर्ण (डिजिटॅलिस पाने) $\frac{1}{2}$ गुजा + उग्हाळ्याचे औषध ४ गुजा, चार भाग दिवसातून चार वेळा

चिकित्सापेकम मुरू केल्यापासून चारच दिवसात रोग्यास आराम वाटू लागला सूज उतरली मूत्राघात नाहीमा होऊन दिवसरात्र मिळून १०-१५ वेळा उत्तम मोठे मूत्र होऊ लागले घबराट घरीच कमी झाला हृत्स्थ स्नायुशैथिल्यहि वरंच वेतावर आले ते अजीवात नष्ट होणे शक्यच नव्हते आणि सर्वात विशेष आश्चर्य म्हणजे अर्शाचा त्रास कमी झाला

(१०) रक्ताचा वाढलेला दाब व चक्र

(High Blood Pressure)

रुग्ण गृहस्थ एज्युकेशनल डिपार्टमेंटमध्ये मोठ्या हुद्यावर नोकर होतं. पेंशन घेतल्यानंतर कांहीतरी परोपकार करता यावा म्हणून त्यांनी पुण्याच्या मेडिकल स्कूलमध्ये नाव दाखल करून वैद्यकीच्या अभ्यासास सुरवात केली वय झालेलं, तरुणपणांत करावा लागणारा अभ्यास व ताणाताण, यातायात ह्या वयात करावी लागली. ह्याचा परिणाम शरीरावर झाला. वारंवार चक्र येऊं लागली डोके दुखू लागलं. चैन पडेना. परंतु हौसेने व वीरश्रीने सुरू केलेलं कामहि सोडवेना अशा स्थितीत दोन वर्षे काम करीतच राहिले शेवटी चक्र येऊन बेशुद्ध पडण्यापर्यंत पाळी आली ह्या गृहस्थाच्या रक्ताचा दाब (blood pressure) २८० व १०० असा झाला होता नशीब की णखादी रक्तवाहिनी फुटून पक्षघात किंवा संन्यास झाला नाही ' पण दाब वाढून वारंवार भयंकर त्रास मात्र होत असे.

हा विकार या गृहस्थाना पुष्कळ दिवस पुढेंहि होताच त्यांनी पुढें अभ्यास सोडला. खूप विश्रांति घेतली. निरनिराळे उपचारहि केले त्यामुळे जितके दिवस उपचार करावे तितके दिवस बरे वाटायचे; परंतु उपचार बंद पडताच पुन्हा दाब वाढून त्रास होऊं लागायचा त्यांना खालील उपचारांनी बरे वाटले किंबहुना ही सर्वसामान्य ब्लडप्रेसर वाढलं असता उपयोगी पडणारी चिकित्सा आहे —

ब्लडप्रेसर वाढण्यास बहुशः ग्रहणीस्थ आमदोष (intestinal auto toxin) तोहि जीर्ण आमदोष कारण असतो ह्या आमदोषामुळे रक्तातील दाब वाढतो आमदोषास अपचन कारण असते. त्यामुळें जी जी द्विदलादि धान्यें, मास, दूध किंवा अंडी वगैरे जिन्नस पोटात जातात त्याचे नीट पचन होत नाही. मासलं द्रव्यें (proteins) नीट पचली तर त्यापासून पुढें धातुपरिपोषणक्रियेने मास चागल्या प्रकारे तयार होते परंतु नीट पचली नाहीत तर ती अपक्व द्रव्ये शरीरात, विशेषत आतडी, रक्तधातु व रक्त यात दोषजदुष्ट द्रव्ये निर्माण करतात आणि त्याचमुळे ब्लडप्रेसर वाढत राहते.

ह्याकरिता हाय ब्लडप्रेसर असेल त्या माणसास प्रथमत द्विदल धान्ये वर्ज्य करण्यास सांगावीत आणि मासाहारी असल्यास मासादिक सर्व पदार्थ वर्ज्य करून भात, भाकरी,भाजी, ताक, थोडें दूध, लिंबू, फळें, फलरस पदार्थ विशेषतः पालेभाज्या खाण्यास सांगाव्यात. अप्रमाणे सदरचे गृहस्थाना निव्वळ पालेभाज्या, दूध, थोडें ताक, भात, भाकरी व फळें खाण्यास सांगितली. वरण कोणत्याहि डाळीचें अगदी वर्ज्य केलं आणि मग औषध सुरू केलं.

चंद्रप्रभावटी प्रत्येक वेळी दोन गुजांप्रमाणे दूधखडीसाखरेबरोबर घेण्यास सांगितली. विरेचनाची विशेष जरूरी लागली नाही. हल्ली सदर गृहस्थाचें blood-pressure पुष्कळच कमी आहे निश्चित प्रमाण मात्र कळलं नाही

(११) रक्ताचा वाढलेला दाब व डोकेंदुखी

लष्कराच्या अनेक कामावर सर्व देशातील, सर्व धर्माच्या, जातीच्या, वर्णाच्या विभेपत. लष्करी पेयाच्या धाडगी लोकाचा अजबखानाच जमलेला असतो. त्यापकी एक पजाबी गृहस्थ एके दिवशी आमच्याकडे आले. त्याची डोके दुखण्याने अगदी वेड्यामारखी स्थिति झाली होती. डोक्याची कवची फुटते की काय असे त्यास वाटत होते त्या गृहस्थाचा धडा गिऱ्याचा म्हणजे बैठा खूप खावयाचे आणि गत्रदिवस वसून गिऱ्याचे काम करावयाचे. “ट्यूटी (शौचगुद्धि) सफा होती या नाही, कुळ मालूम नाही, जाते तो रोज !” असे उत्तर मिळाले, स्थिति मात्र फार भयंकर डोक्याच्या आस्ताच्या जवळच्या गिरा दोरखंडासारख्या जाड होऊन तद्द उभ्या गहिलेल्या नाडी जाडमर दोरासारखी, पूर्णान्तुत आणि डोळे भयंकर दुखत असलेले डोक्याच्या त्रासामुळे गिराव्यव करून रक्तहि काढून टाकले त्यामुळे तात्पुरतं वरं वाटले, परंतु पुन्हा दुप्पट जोराने डोके दुखू लागले एवढा लंबलाट गिऱ्याड मनाय, परंतु अगदी गाय होऊन गेला होता त्याचा रक्ताचा दाब (blood pressure) मपाडून वाटला होता

या गृहस्थाना खूप विरेचन होणे आवश्यक होते ह्याकरिता खालील योजना केली
इच्छाभेदीरस—२ गुजा. प्रत्येक वेळी सायंरंत मिश्र करून घेऊन वर मनुकांचे पाणी पाच तोळे + स्वादिष्ट विरेचन एक तोळा त्यातच मिश्र करून पिणे.

ह्याप्रमाणे योजना दिवसातून तीन वेळा केली पहिलेच दिवशी प्रथमत औषध घेतल्यानंतर सपाडून मोठा जुलाव झाला व डोके दुखणे कमी कमी होऊं लागले रोज सुमार आठ दहा जुलाव चांगले होत असत तिसरे दिवशी सधर गृहस्थ आले ते हसतच आले आणि “ मापाटला, आपकु रुदा दुवा देवे !” म्हणून अनेक नऱ्हेने आपली कृतज्ञता व्यक्त करते झाले !

(१२) अस्त्राभिऩोदनवृद्धि व नेत्रशूल

गृहस्थ पोस्ट खात्यात नोकर. नोकराी वरच्या दर्ज्याची पोस्टातील काम घेते आणि शक्तीकरिता सुस्निग्ध आहार वरेच दिवस चालू ठेवला पण तो प्रयोग साधला नाही डोके दुखू लागले डोळे लाल झाले आणि रात्रंदिवस ठणका लागला. नो इतका की, झोपेकरिता (morphia) चे सूचिभरण (injection) द्यावे लागे डोळ्यावरोवर डोकेंहि दुखू लागले आणि मग मात्र फारच भयंकर स्थिति

झाली. सारखी तगमग, झोंप नाही, ठणका, डोळ्यास व डोक्यास भयंकर ठणका अशी स्थिति सुमारें दोन महिने कमी अधिक प्रमाणांत चालू होती डोक्याकरिता व डोळ्याकरिता अनेक उपचार चालूच होते. चिकित्सक बदलल्यानंतर, ब्लडप्रेसर वाढले आहे हे लक्षांत आलें. ह्या गृहस्थांना आरोग्यवर्धनी ४ गुजा दिवसातून चार त्रेळा आरग्वधसिद्ध दुग्ध (वहाव्याचा मगज तीन ते सहा मासे, खडीसाखर पावलीभार, दूध तोळे दहा व पाणी तोळे वीस एकत्र मिश्र करून दूध गिल्लक राहीपर्यंत उकळावयाचें, नंतर तें दूध गाळून द्यावयाचे. हे आरग्वधसिद्ध दुग्ध.) या अनुपानाबरोबर दिली. ह्याप्रमाणें केल्ल्या १५ दिवसाच्या चिकित्साक्रमाने डोळे वरे झाले आणि डोकें तर वरें झालेच झाले

(१३) रक्ताचा वाढलेला दाब व आर्तवाधिक्य

वाई, वय सुमारे पस्तीस-चाळीस जात ब्राह्मण घरची स्थिति उत्तम. व्यायाम कमी. खाणें सुस्निग्ध त्यांना दोन वर्षे सारखा आर्तवाधिक्याचा विकार सुरू झाला. दात चांगले बळकट शरीर स्थूल. हा विकार पाळीच्या वेळी सुरू होत असे तो चांगला पधरा दिवस राहावयाचा एवंच मध्ये ७-८ दिवस जाऊन सारखे आर्तव जातच राहावयाचें. ह्या वाई व घरची सर्व मंडळी अगदी उपचारानें व रोगानें कंटाळून गेली. त्यांना एका अगाच वाईनें खूप स्तंभक औषधें दिली त्याने आर्तवदोष थोडा कर्मा पडलासा वाटला. परंतु डोकें व आग भयंकर दुखूं लागलें. डोकें तर इतके दुखलें की, काही पुसायची सोय नाही वाईना त्यापासून भयंकर त्रास झाला “भीक नको, कुत्रा आवर” असें सर्वांना झाले पहिला त्रास वरा असे आता झाले याचेंहि ब्लडप्रेसर वाढलेलें हांतें आणि जोवर रक्तस्राव होत असे तोवर त्रास फारसा झाला नाही. निसर्गदेवीने ही तजवीज केली त्यामुळें वाईना फारसा त्रास होत नव्हता. परंतु आमच्या चिकित्सकानें जांबईशोध घालून निसर्गदेवीवर ताण करण्याचा प्रयत्न केला तो मात्र भला आगळट आला रक्त जात होते ते रक्ताचा दाब वाढूं देत नव्हतें ते वंद झाले आणि रक्ताचा दाब वाढला ह्या वाईना चद्रप्रभावटी, आरोग्यवर्धनी व आरग्वधसिद्ध दुग्ध ही योजना सुरू केली त्याने आर्तवदोषहि नष्ट झाला आणि डोकें व अंग दुखणेंहि नाहीसें झाले

(१४) व्रणविसर्प

रोगी वय ५२. नैडयान राहणारा. काम करता करता एव गिळा पायात धुगला तो चिळा पायातून आरपार घुमून वर आला. गिळा वनाचला फाटला, परंतु न्यानी पुढे चिड्गिना व जोषामना व्हाय नसा जाला नागी नैडयानी मंडळी! न्या जगमेत सय वाटेल तें भरलें न्याचा परिणाम जग जाला की, गिळयानें जाटेली जगम भळन न येना मंडळी न्या जगमेच्या भोरनाली मय मज आला पागान्या पोटच्या, माट्या मवध कर्मरेपर्यंत मुजल्या. रोग्याम लाला चांग्या वेडेना उर जाय वाटला. द्रभाटे यमली व धनुयांत झोतो का काय अशा भोति नाटूं लगली. अशाच स्थितीत रोगा का तरा व्हायान्यात आला रोग्याम उर अदिशय, गुगी पुकळ, चोलणे वाकडे व तोतर, जगमेची स्थिति अगदी नागलेली, नये पायावर व्रण, विमर्ष व शोथ होना या रोग्याम आर्ली शम्पूरयाकडे जाण्याना नय थिला. परंतु अनेक कारणानी ते त्याम उष्ट न वाटून औपविउपायानेच काय करता वेडेल नें पालावे, नय जमन्याम मग शस्त्रक्रिया वरचे काय करावयाची ती पाहू. असे रोग्याने मागितल्यावरून त्याम औपव-योजना रुन दिली व्रण, विमर्ष व शोथ हीं व्रणातीळ प्रयत्नांयामुळे जाटेली अगल्या-मुळे त्याकरिता काही वेळे नाग गिळा टांचल्याजागी जगम वरीच चिघळली हांता पमरली होती व त्यानून घाणरुट पुढे येत हांता. ही जगम कडुनिव, त्रिफळा चान्या पाण्याने धुऊन काडून, जगमेत शोधनतेलाचा पित्तु (चोळा) घालय वर शुद्ध मधाची पट्टी ठेवून व्रणपट्ट बांधून राहय. येणेप्रमाणे कावलेच्या व्रणपाने जगमेतून दराचगा काव होऊन जगम वरीच स्वच्छ जाली हाच व्रणपक्रम दहा, बारा दिवस सारया ठेवला त्यामुळे व्रण स्वच्छ जाला व्रणविमर्ष उतरला व शोधहि कमी जाला. हा चिकित्साक्रम चालू अगना त्याम परिपोषक औषध पेट्रानहि मुन् केले हांत पेट्रान गोसुरादि गुग्गुळ, मृगशृगभस्म प्रत्येकी एकैक गुज प्रमाणाने, उपळसरी, मजिष्ठा, पुनर्नवा, दशमूळें यांच्या काट्यावरोवर टेंत अगू. पहिल्या आठवड्यात व दुसऱ्याहि आठवड्यात हाच चिकित्साक्रम व्रणरोपण, रुक्नप्रमादन व व्रणनिविपीकरण याकरिता मरु होता आणि या चिकित्साक्रमाने व्रण भळन आला, शोथ कमी जाला आणि वेदियविष लक्षणें (toxic symptoms) फार आश्चर्यकारक रीतीने कमी जाली

(१५) संग्रहणी (उपदंशजन्य)

रोगी पुरुष, वय ४५ वर्षे, जात गुजराथी मुमारं चावीस वर्षापूर्वी प्रथमत संग्रहणीचा आजार उत्पन्न झाला आपल्या आवाश्यावाहेरचे ओझे उचलणे हे त्यास निमित्त जाले

होते. त्यानंतर हा आजार थोड्याचहुत प्रमाणात मधून मधून दबत असे. पण अगदी साफ बरा झाला असे कधी झालेच नाही. रोग्याची मल, मूत्र, रक्त वगैरेची अनेक वेळा कसून तपासणी झाली होती व अनेकविध चिकित्सा निरनिराळ्या देशातील तज्ज्ञांच्या देखरेखीखाली निरनिराळ्या वेळी रोग्याने घेतल्या होत्या. चिकित्सेचा परिणाम म्हणून रोग कांही कालपर्यंत दबल्यासारखा होई. शेवटी रोग्याची स्थिति खालीलप्रमाणे झाली होती. रोग्यास शौचास एक किंवा दोन वेळाच होई, पण ते पुकळ, पाढरे, भरभरित पातळ होई. शौचाच्या वेळी पोटांत दुखे रोगी अतिशय कृश, कल्पनेबाहेर कृश झालेला होता रोग्याचे वजन त्या वेळी ७४ ते ७६ पौंडपर्यंत गेलेले होते पोटा दावले असता थोडे दुखत असे. लष्वीचा वर्ण तावूम, लष्वीस पुकळ होत असे. मूत्रपरीक्षेत मूत्रात कोणताहि दोष आढळून आला नाही. त्याचप्रमाणे शौचातहि कोणते विशेष प्रकारचे जंतु किंवा विशेष प्रकारचे दोष, रक्त, आव वगैरे नव्हते रोगी तर सारखा कृश होत चाललेला. औषधोपचार करूनहि त्यास कोणत्याहि तऱ्हेने बरे वाटेना व अधोगति थाबेना म्हणून ह्या रोग्यास आयुर्वेदीय चिकित्सा सुरू करण्यात आली ह्या रोगाचे उपदंशज संग्रहणी असे निदान करून खालीलप्रमाणे योजना केली संग्रहणीच्या जुनाट विकारात ग्रहणीस जुनाट व्रण असतात आणि म्हणूनच वारंवार शौचाची शंका व पातळ जुलाब वगैरे लक्षणें होत असतात हे लक्षात घेऊन उपदंशविषय, व्रणरोपक, ग्रहणीस्थानदुष्टि नाहीगी करणारी अशी चिकित्सा सुरू केली व आश्चर्याची गोष्ट ही की, रोगी उत्तमतऱ्हेने बरा झाला. ह्या रोग्यास अनता, वाकेरीचे मूळ व ताडुळजाच्या मूळाचाचा व दुर्वाच्या मुळाचाचा रस याबरोबर आरोग्यवर्धनी सकाळ, संध्याकाळ, व समानकाली इरिमेदादि तैल याप्रमाणे औषधें पोटात देत असूं. आणि हीच योजना रोगी अगदी बरा होईपर्यंत चालू होती

(१६) कोष्ठस्थ गर (Intestinal Toxaemia)

Intestinal toxaemia हे नाव जरी नवे असले, तरी कल्पना जुनीच आहे. पोटातल्या पोटात अन्नाचे वियोजन होत असता निरनिराळ्या प्रकारची आपोआप वनणारी कृत्रिम विषारे शरीरात तयार होतात ही स्वयंदुष्टिजनित कृत्रिम विषारें आयुर्वेदात " गर " ह्या नावाने संबोधिली जातात गर व toxins ही एकच होत ह थोड्या विचारांती कोणाच्याहि ध्यानी येईल. रोग्यास प्रथमपासून थोडथोडी अपचनाची संवय, सणावाराचे दिवस असल्यामुळे स्वभावगुरु व मात्रागुरु अन्न वारंवार खाण्यात आले, अशाच एके दिवशी श्रीखंड खाण्यात आले त्याच दिवशी रात्री पोटात सपाटून दुखाप्यास लागून वात्या व जुलाब व्हावयास लागले. पोटा दुग्णे अत्यंत जोराचे व

असह्य होतें दोन दिवस त्याप्रमाणे पोष्ट गारगे दुगतच राहिले. निगत्या दिवशी मर्णावावर जीनपिनाची चकटळें उठून अगाम भयंकर र्जाज गुट्ट लागली ज्वर पहिले दोन दिवस बेताचा होना तो निगत्या दिवशी चाटून १०३ अंशावर गेला वानि गारगी मुक्त होली यन्त्रिचित् काही अन. फळाचा रस, दूध, काहीच पोटात ठरत नसे वानि व त्यापरोवर उचकी मुक्त झाली. प्रथम रेंचक व शामक चिकित्सा मुक्त होना व पुढे पुढें गरज चिकित्साहि मर्यादा येत असे. परंतु ती आयुर्वेदाय मात्र नसे. ही स्थिति गारगी आठ नऊ दिवस चालू होती. आठव्या दिवशी आम्ही रोग्यास पाहिले ज्वर बेताचा होना अगारगील चकटळें नाहींशी झाली होती मृत्तानील डोप योडे शिथिल होते परंतु गारगी नसत वानि व उचकी ही मात्र अत्यंत घानदायक व भयंकर वाटलेली होनी गेल्या ८-९ दिवसांत रोग्याच्या पोटात पाण्याशिवाय काही ठरत नसे आणि तेहि २-४ नासपर्यंत पोटात राहून वार्तावाटे पडून जात असे वानि पाटरी फेंक्यामारगी अनिजय वंचाने येत असे दिवसातच वानि, उचकी, डोप बिलकूल नाही अशा स्थितीत रोग्याची अत्यंत चिंताजनक व भयंकर अवस्था झाली असल्यास नवल नाही.

ह्या रोगाचे निदान " मृणपविषार " (Plomane Poisoning) म्हणता येत नाही कारण मृणपविषायाची बाधा जितक्या लोकांच्या पोटात तें गेलें तितक्या सर्वास झाली पाहिजे म्हणजे जितक्यानी श्रांगेंड गाल्ले तितक्या सर्वास ते बाबले पाहिजे परंतु येथें तसे झाले नाही त्या एका रोग्याशिवाय एतर ५-२५ माणसांनी तें श्रीगंड गाल्ले असूनहि त्या कोणाम ते बाबले नाही ह्या एकदयामच बाबले याचा अर्थ असा की, ह्या रोग्याच्या कोठ्यात प्रथमतःच डोपमचय पुकळ असल्याकारणाने श्रीगंडाचे निमित्तकारण घटून त्यायोगे कोठ्यात गर तयार झाले आणि त्या गरचा परिणाम वर लिहित्याप्रमाणे भयंकर झाला

अर्थातच आयुर्वेदाय पद्धतीप्रमाणे या रोगात गरचिकित्सा करणे हच योग्य ठरले गरचिकित्सा विपचिकित्सेप्रमाणे प्रथमतः मशोवन व नंतर विषण व शामक अशीच करावी लागते पैकी या रोग्यात प्रथमतः मशोवनचिकित्सा जालीच होती. गरच चिकित्सेत तडुलीयमूलांनि कुक्कुटाण्डमवगुजम् । नावनाज्जनपानेषु योजयेद्विषान्तये । (वा सू अ ८) या मूत्रात लिहित्याप्रमाणे गरनाशक तादुळ्याच्या मुळ्या १ तोळा त्रेळून त्याचा अष्टमाश कपाय करून तो थोडथोडा पोटात देण्यास सुरवात केली त्याचपरोवर " विषभुक्ताय दद्याच्च शुद्धायोर्ध्वमवस्तथा । शुद्धे हृदि तत शार्णं हेमचूर्णस्य दापयेत् ॥ " (वा सू अ ८) ह्या मूत्राप्रमाणे हृदिशोवन सूक्ष्मसुवर्णभस्म ह्या कपायापरोवर देण्यास सुरवात केली वर दोन दोन तासानी सूक्ष्मसुवर्णभस्म व तडुलीयक-मूळकषाय देत असून खाण्यास आजवर काहीच पोटात जात नसे आणि म्हणून एकंदर दोषदूष्यविचकाने मनुकाचा फाट तयार करून तो थोडथोडा देण्यास सुरवात केली आणि चमत्कार असा की, ही औषधे देऊ लागल्यापासून त्याच दिवशी सर्व लक्षणें कमी होऊन एकदोन दिवसात रोगी बचावण्याची चिन्हे दिवू लागली हा सर्व

कम सुरू असतां दूध, दुग्धशर्करा, मीठ व पाणी यांचा बृंहणवस्ति सुरू असे ह्या एकंदर चिकित्सेनें रोगी आठपंधरा दिवसांत उत्तम बरा झाला

(१७) आक्षेपक

मुलगी वय वर्षे ८, जात ब्राह्मण

ह्या मुलीस आक्षेपकाचे चारवार झटके येत सुमारे दोन वर्षापूर्वी मुलगी खेळता खेळता पाण्यानें भरलेल्या हौदांत पडली. चपळाई करून तिला बाहेर काढले. परंतु तिच्या माकड हाडाच्या वरच्या दुसऱ्या व तिसऱ्या (lumber 3rd & 4th) मणक्यास बराच मार बसला. काही दिवस उपचार केल्यानंतर ही तक्रार मिटल्यासारखी झाली. परंतु पुढेंसुद्धा कांही निमित्त घडल्यास ह्या ठिकाणी दुखे

गेले दोन महिने मुलीस थोडे थोडे झटके, हातापायास विशेषतः, येऊं लागले. मुलगी चांगली शुद्धीवर असे, परंतु हातपाय हालवल्याशिवाय चैन पडत नसे. ह्याच वेळेस कंबरेच्या जवळच्या मणक्यास दुखावा जास्त वाटूं लागला तेथें स्पर्शसुद्धा सहन होत नसे. या प्रकारास सुमारे दीड महिना लोटल्यानंतर हे झटके जास्त जास्तच येऊं लागून मुलीस ज्वर जास्त येऊं लागला

ज्वर आला तो थंडी वाजून भरला आणि कंबरेंत जास्त दुखूं लागले. त्याबरोबर झटक्यांचा वेगहि वाढला झोप फार क्वचित् येई ज्वरवेग सकाळी ९९॥ व सायंकाळी १०२-१०३ डिग्रीपर्यंत असे. पुढें थंडी आली नाही परंतु सारखा संततासारखा न निघणारा ज्वर असे. झटके रात्रंदिवस चालूच असत हातापायास किंचित् गारवा. अंगास जडपणा, मुग्धा आल्याप्रमाणे होणे ही लक्षणे जोरात होती. सर्व लक्षणांचा विचार करता मुलीस कफवातप्रधान दोषप्रकोप ठरवून

स्मृतिसामर १ गुज + सितोपलादिचूर्ण ६ गुजा, एकत्र खलून पुड्या ४, दर तीन तासानी तुलसीरस व मध यात देण्यास दिल्या

वरील औषध सुरू केल्यानंतर ४-५ दिवसांत ज्वर नाहीसा झाला झटक्यांचे प्रमाण बरंच कमी पडले; परंतु सारखी सतत वाति सुरू झाली म्हणून वरील मिश्रण बंद करून—

सुवर्णमाक्षिकभस्म १ गुज + सितोपलादिचूर्ण ६ गुजा, एकत्र खलून पुड्या ४, दर तीन तासांनीं मोरावळ्याच्या पाकांत घेण्यास दिल्या.

ह्या मिश्रणानें वाति बंद झाली नाही रोग्यास अन्न अगर पाणीहि पचत नसे आणि अशा प्रकारे हें लक्षण वाढून त्यातच रोग्याचा अंत झाला झटके, ज्वर वगैरे बाह्य लक्षणें कमी झालीं, तरी अभ्यंतर दोषप्रकोप कायम राहिला व त्यानेंच रोगी दगावला.

(१८) पिवळे फोड व जांघाडांतील गांठ

रोगी लहान मुलगी सुमारे दीड वर्षांची. प्रथमतः तिच्या पायास पिवळट मोठाले फोड येऊं लागले ते फोड पसरत असत. त्यातून पिवळट घाणेरडा व दाट पूं येत असे. तो पूं जेथें जेथे लागे, तेथें तेथें पुन तसलाच फोड उठून त्यातून तसलाच घाणेरडा पूं येई हा क्रम सारखा वरेच दिवस चालू होता. त्याकरिता वर लावण्याचे मलम वगैरे उपचार केल्यानंतर वन्याच दिवसानी हे फोड वरे झाले. फोड वरे होतात, न होतात, तोच त्या मुलीच्या जांघाडांत गांठ उत्पन्न झाली. ही गांठ फार दुखरी असे ठणका मनस्वी, सूज फार व त्यामुळें ज्वरहि अतिशय येऊ लागला अर्थ. तच मग गांठ पिकून फुटण्याकरिता उपचार सुरू झाले. सर्व उपचार अगदी उत्तम तज्ज्ञाच्या देखरेखीखाली करण्यात आले परंतु गांठ कमी न होता सारखी वाढत चालली व सर्व जांघ सुजली ही सूज आता बाह्योपचारानें घसणे कठीण किंवा नुसत्या स्वेदादिकानी विद्रधि पिकणें किंवा फुटणें शक्य नाही असें ठरून विद्रधि फोडावा व शस्त्रकर्म करून पूं बाहेर काढावा असें तज्ज्ञाचें म्हणणें पडलें घरच्या मडळीचा धीर शस्त्रकर्म करण्यास होईना. काय करावें ? शस्त्रकर्म करावें का न करावें ? करावेंच तर कोठे ? अशा स्थितीत घरचे मुख्य मालक होते गोष्टीवरून गोष्टी निघता निघता मुलीच्या आजाराची गोष्ट निघाली मुलीस समक्ष पाहिलें. विद्रधि पक्व झालेल्या नव्हता. वर लावण्याच्या लेपांची तादृश जरूरी दिसली नाही

वस्तुतः ज्या कारणाने पिवळट फोड आले, तेंच कारण ह्या विद्रधीसहि होते फोड वरे झाले ह्याचा अर्थ बाह्यत असलेले दोष अंतस्थ झाले. तेथें त्याचा प्रसर होऊन त्याच पायातील रसग्रंथीत (lymphatic glands) त्यांचे गोषण झालें रसग्रंथी फुगला, सुजला व हे दोषांचे लचाड आपणा स्वतः मध्ये गोषून घेऊन बसला. असा हा ग्रंथी वाढत्याचा अर्थ येथें मूलग्राही चिकित्सा केवळ स्वेदन किंवा पाटन कर्म नाही तर ज्या दोषाच्यायोगे ग्रंथी वाढला तो दोष कमी करणे ही मूलग्राही चिकित्सा होय

पिवळट फोड उत्पन्न झाले व त्याची लस चरत चालली तेव्हाच खरोखरी हे फोड उत्पन्न करणारे जंतु व दोष यांचे नाशक उपचार करणें आवश्यक होते पण त्याऐवजीं केवळ वर वर उत्पन्न झालेले फोड वरे व्हावेत म्हणून विस्फोटन मलम लावण्यात आलें त्याच्यायोगें मूल कारण नाहीसिं न होता तें दवलें व त्याचा अंतरत प्रसर झाला केवळ वर मलम न लावता त्याच वेळी अभ्यंतरचिकित्सा करून जंतु न वाढतील व धातुसाम्य प्रस्थापित होईल जगी तजवीज केली असती, तर विद्रधि मुळीं उत्पन्नच झाला नसता, असा आमचा तर्क आहे

परतु विद्रधि झाल्यानंतरसुद्धा विद्रधीचं मूळ कारण जे जंतु व दोष ते नाहीस करणे जरूर. पण ते न करता केवळ स्वेदन व पक्व झाल्यानंतर पाटन करणे ही चिकित्सा कोणती !!

‘विद्रधि पिकणार’ नाही व फुटलाच किंवा फोडलाच तर त्याची लस ही पिवळ्या फोडा-प्रमाणे विस्फोटक होणार असे आम्हास वाटले आणि म्हणून ह्या विकारास मूळ कारण असलेले जंतु व त्यांना वाढीस जरूर असलेला कफदोष ह्यांना प्रत्यनीक अग्नी चिकित्सा केल्यास हा विद्रधि खास बसेल, पक्वहि होणार नाही आणि पाटनहि करावे लागणार नाही असे आम्हास वाटून ह्या रोग्यास आम्ही वगभस्माच्या पाव गुजा प्रमाणाच्या ७ पुड्या करून दिल्या वगभस्म जतना नाहीस करणारे आणि ते जंतु ज्या दुष्ट कफात वाढतात त्याची दुष्टी नाहीशी करून त्यात साम्य प्रस्थापित करणारे आहे या अंधाने मुलगी उत्तम प्रकारे बरी झाली व शस्त्रकर्म टळले

(१९) कर्णस्त्राव व पुरळ

एका बारा वर्षांच्या रोग्याचा कान फुटून, कानातून पिवळट, दाट व घाणेरडा पूयस्त्राव व्हावयास लागला ह्या स्त्रावाचा विशेष असा की, जेथे जेथे हा स्त्राव होऊ लागे, त्या त्या ठिकाणी पुरळ येऊन त्या त्या पुरळातूनहि पुनश्च स्त्राव होऊं लागे ह्या स्त्रावाची लस दुसऱ्या ठिकाणी लागून पुन्हा पुरळ येई अशा रीतीने सर्व अंगभर पुरळ आला, त्यातून स्त्राव होऊं लागला, कान व तोड सुजले आणि रोगी एकाद्या भावरभुता-मारखा दिसावयाला लागला प्रथमारंभी रोग्यास वर लावण्यास दशांगलेप व पोट्यात रक्तशुद्धिकर व रक्तप्रसादक अग्नी औषधे दिली, परतु त्यांचा विशेष काही उपयोग न होता एक दोन दिवस बरे वाटून, रोग्यास पुन्हा जास्त त्रास होऊ लागला असत्या-प्रकारच्या तीव्र व स्फोटक पुवास कारणीभूत सूक्ष्म जंतु होत हे जंतु नाहीस करणारे औषध असल्या रोगात देणे अवश्य असते हे औषध वगभस्म होय, आणि सदरच्या रोग्यात वगभस्माचा उपयोग करून लागल्या दिवसापासूनच फरक पटण्यास सुरवात होऊन चवथे पाचवे दिवशी रोगी उत्तम प्रकारे बरा झाला

(२०) आन्त्रिक सन्निपाताची अगदीं शेवटची अवस्था

ह्या स्थितीत रोगी अगदी आसन्नमरण होऊन नाडी सुटून लागते, रोगी श्वास घेण्याकरिता वडपडत असतो, त्यामुळे छिन्नश्वास झालेला असतो अशा परिस्थितीत औषधोपचाराचा फारसा उपयोग होतोच असे नाही परंतु उपचार तर करावेच लागतात. आधुनिक वैद्यकाचे काही पुरस्कर्ते शुद्ध ऑक्सिजन वायूचा पुरवठा फुफ्फुसास करण्याचा प्रयत्न करतात परंतु हा छिन्नश्वास व एकंदर परिस्थिती यास मूल कारण हृदयाची क्षीणता हे असते आणि त्यामुळे ऑक्सिजन वायूचा हृदयावर काही परिणाम होत नसल्याकारणाने बहुधा काही उपयोग होत नाही. शिवाय ऑक्सिजन वायू सर्व शरीरभर वाहून नेणारे रक्तातील रक्तकरण ह्या परिस्थितीत निकस होऊन एके ठिकाणी कोठे तरी पडून राहिलेले असतात त्यामुळेहि ऑक्सिजन वायूचा पुरवठा केला तरी त्याच शरीरात मजोषण होत नाही या परिस्थितीत खरा उपाय म्हणजे हृदयाची सल्लन असलेल्या वाहिन्याचा पूर्ण विकास करून हृदयास रक्ताचा व वायूचा पुरवठा भरपूर होईल अशी तजवीज करणे हा होय हे कार्य आयुर्वेदातील लक्ष्मीविलासगुटी नामक औषधाने उत्तम प्रकारे झाल्याची उदाहरणे आहेत

(२१) मलसंचित आंतडीं व वेड

आमच्या एका स्नेह्याच्या बहिणीला एकाएकी वेड लागले त्या वेडाची लहर मोठी चमत्कारिक असे. वेड मकाळी व सायकाळी दोन वेळा जास्त असे तें इतके की, घरातील इतर मंडळी अगदी वैतागून जात परंतु दुपारच्या वेळी हा वेडाचा भर कमी होत असे आणि वाडे चागल्या प्रकारे शुद्धीवर येऊन स्वयंपाक वगैरेहि करून जेवणास घाली आणि आपण जेवें. सव्याकाळ झाली की, पुन्हा वेडाची लहर येई वडवड, वगैरे सर्व सुरू होई आणि पुन्हा धुमाकूळ घालू लागे झोप बिलकूल नसावयाची अशा प्रकारे एकाएकी वेड लागल्यामुळे आणि वाडे घरातील मुख्य, त्यामुळे सर्वच घरास फार त्रास होई. दुसरा एक भयंकर त्रास म्हणजे वाडेचे थुक्रणे जो कोणी पुढें येईल त्याच्या अंगावर, तोडावर, विसेल त्या भागावर, मन मानेल तसे, थुक्रणे चालत असे. बडीलधारे कोणी न पाहता थुकावयाचे हा क्रम, वेडाची लहर आली की, अव्याहत चालत असे झोपेंत लाल नसे किंवा थोडासा गातपणा प्राप्त झाला की, थुका कमी येई आणि थुक्याला अतिशय घाण येत अने ती घाण इतकी चमत्कारिक की, वाडेच्याजवळ चम् नये असेच माणसास वाटे

अशा प्रकारे वेड लागले असता त्यांना मुबईस औषधोपचारार्थ आणले. मुबईच्या सर्व तज्ज्ञांनी बाईचा मेंदू बिघडला आहे, त्यांना वेड्याच्या रुग्णालयात ठेवा असे आपले मत दिले. परंतु त्याप्रमाणे करण्याची घरच्या माणसांची तयारी नव्हती. त्यामुळे घरच्या घरीच उपचार करण्याचे ठरून केवळ कोष्ठशुद्धीकरिता प्रथम बस्ती द्यावा, असे एकाने सुचविल्यावरून त्याप्रमाणे करण्यांत आले.

वेड्या माणसाला बस्ति देण्याचे काम किती अवघड ! त्यात त्या बाईना हल्ली हल्ली वेडाची भयंकर लहर येत असे. ज्या दिवशी बस्ति दिला त्या दिवशी तर ती फार फारच चेकाळल्याप्रमाणे झाली होती. आधीच वेडी, आणि त्यात गुदमार्गात बस्तीचा प्रयोग करावयाचे काम ! तेव्हा किती त्रास झाला असेल हे कल्पनेनेच समजण्यासारखे आहे. बस्ति कसा तरी करून दिला अर्थात् केवळ पाणी, सावण व मीठ टाकून त्याचा बस्ति गुदमार्गात देण्यात आला. त्याबरोबर अगदी वाळून गेलेला आणि भयंकर दुर्गंधी असा मल बस्तीबरोबर बाहेर आला. त्यानंतर पुन्हा बस्ति दिला, पुन्हा मल आला, पुन्हा बस्ति, पुन्हा मल, असा प्रकार चार तास झाला, याप्रमाणे चार तासपर्यंत बस्तिप्रयोगाने बाईला त्याच ठिकाणावर पटकन् झोप लागली, ती चागली वारा तासपर्यंत उत्तम झोप लागली

बस्तीचा परिणाम एक दोन दिवस टिकला. पुन. लहर आली पण ती फार कमी जोराची होती. त्यानंतर पुन. बस्ति दिला पुन. तितकाच कुजकट मल पण पातळ असा शरीरांतून बाहेर पडला अशा प्रकारे दररोज बस्तीचा क्रम सुरू केल्याने वेडाची लहर हलके हलके कमी कमी होत चालली आणि चार महिन्यांच्या बस्तिप्रयोगानंतर आता बाई अगदी साफ वरी होऊन कामधंदा व संसार उत्तम करीत आहे

बस्तिप्रयोगाने जसजशी आतडी शुद्ध व स्वच्छ होत चालली, तसतसे थुकीचे प्रमाण कमी झाले आणि थुकीची घाणहि कमी झाली. ह्या वेडाचे मुख्य कारण आतड्यांतील मल होय. मलाची दुर्गंधी विकारकारी द्रव्ये शरीरात शोषली जाऊन त्यांचा परिणाम मेंदूवर झाला आणि अशा प्रकारे वेड लागले. वेडाच्या भरांत बाईला तर शुद्ध नव्हतीच. तिने कधीहि आपणांस शौचास होते अगदी नाही, याची चौकशी करणे शक्यच नव्हते. परंतु घरच्या इतर मंडळीनीहि चौकशी केली नाही. आणि जसजसे वेड वाढत चालले, तसतसे हे मलसंचयाचे प्रमाणहि वाढत चालले. मलाचा संचय होऊन तो आत इतका दुर्गंधी झाला तरी तिकडे वैद्यकीय सल्लागारांनीहि दुर्लक्षच केले वैद्यकीय-सल्लागारांचा नेहमीचा एक मार्ग ठरलेला ! ते रोगाची परीक्षा करण्याचा प्रयत्न करताना रोग्याची परीक्षा फारशी करण्याचा प्रयत्नच करीत नाहीत

(२२) दोन दिवसांत श्वसनक सन्निपात

आमचें एक परम स्नेही श्वसनकसन्निपातानें नुकतेच गमावले. ते सुमारे वर्षभर आजारीच असत प्रथमतः त्यांना कावीळ झाली ती पुष्कळच वाढली. त्यानंतर मूत्रपिंडाचा आजार झाला तोहि वरानच वाढून कांही दिवसांच्या उपचाराने नाहीसा झाला पुढें दोन महिनेपर्यंत प्रकृति चांगली राहिली. परंतु कामकाज करीत असनाच एकदम एकाएकी थंडी वाजून आली आणि ताप भरला ज्वर चांगला सपाटून आला. दुसरे दिवशीच रक्ताची तपासणी करता श्वसनक सन्निपाताचे जंतु त्यांत पुष्कळ आढळले ज्वर दुसऱ्या दिवशीहि होताच. परंतु त्या दिवशी आणि त्यानंतर दोन दिवस रोगी शुद्धीवर होता. चौथ्या दिवसापासून बडबड व भ्रम सुरू. पुढें पुढे हीच लक्षणे अतिरेकास गेली. ज्वर प्रथम दिवसापासूनच १०३°-१०५° अशा दरम्यान असे, आणि वातशोभजन्य लक्षणंच विशेष होती. श्वसनक सन्निपातात नेहमी जी कफदोषजन्य लक्षणे अमतात ती याच्यात त्रिलकूल नव्हती श्वसनक सन्निपाताचे मुख्य स्थान जें फुफ्फुस तेहि विशेष विघडलेलें नव्हतें. फक्त एका फुफ्फुसाच्या वाजूस थोडासा म्हणजे एक रुपया-एवढा भाग विघडला होता ह्यापेक्षा इतर काहीच श्वसनमार्गांची लक्षणे नव्हती. शेवटी शेवटी बडबड फार वाढली, मोठ्या मोठ्याने आरडाओरडा सुरू झाला आणि त्याच रोग्याचा अंत झाला ह्या रोग्यात विशेषतः एक वर्षाच्या इतिहासाकडे नजर दिल्याम रोगसंप्राप्तीवर थोडासा उजेड पडेल. रोग्यास निरनिराळे रोग सारखे होत गेले आणि प्रत्येक वेळी ते दवत गेले मूत्रपिंडाचा आजार झाल्यावेळीहि त्याच्या मूत्रांत “ कॉमा वसिलस ” नामक जंतु सापडले होते त्यानंतर दोनच महिन्यांनी श्वसनक सन्निपाताचे जंतु सापडले आणि तेहि दोनच दिवसात इतके वाढलेले सापडले की, गरवीच्या रोग्यात मातत्रे दिवशी इतके प्रमाण वाढलेलें असते. आणि इतकी वाढ रक्तात होऊनहि मुख्य स्थानात त्याची लक्षणे त्रिलकूल नव्हती तेव्हा जंतु हेच प्रधान कारण म्हणण्यापेक्षा दोषप्रकोप हे प्रधान कारण म्हणण्यास काय हरकत आहे ? दोषप्रकोप इतका नात्र झाला असता त्या त्या दोषप्रकोपाच्या अवस्थेंत विविधित जंतूंची वाढ होऊं शकते, असे वरील हकीकतीवरून सिद्ध होते.

(२३) श्वसनक सन्निपात व उन्माद

गृहस्थ, वय बावीस वर्षे त्यांना प्रथमतः थंडी वाजून ज्वर आला ते गृहस्थ आपल्या घरच्या माणसापासून लांब दूर वेगात होणे त्यामुळे त्याची शुश्रूषा करण्यास

घरचें कोणी नव्हतं, आणि नुकतेच परक्या ठिकाणी गेल्यानं इतर स्नेहीहि कोणी नव्हते त्यामुळे एक दोन दिवस ज्वर आल्यानंतर तो साफ उतरतो की नाही हे समजण्यास मार्ग नव्हता. तिसरे दिवशी घरून माणसे गेल्यानंतर उपचारास सुरवात करण्यात येऊन तेथून त्यांना घरी आणले. परंतु रोग्याची वस्तुस्थिति खरी खरी कळणे फार कठीण होऊन गेलें. दोन दिवस हयाप्रमाणे आणखीहि गेले. त्यात उपचार सुरूच होते, परंतु उतार नाही. पाचवें दिवशी दुपारी ज्वर १०० ६° पर्यंत असता रोगी एकाएकी भडकला तो इतका की, माडीवरून खालच्या चौकात त्याने उडी मारली. त्यानंतर रोगी चांगला शुद्धीवर होता परंतु श्वसनक सन्निपाताची लक्षणे जास्त जास्तच वाढत गेली रोगी सकाळी काही वेळ शुद्धीवर असे, परंतु पुढें अगदी वेगुद्ध होई. येणे प्रकारे आजारी पडल्यापासून तेरावें दिवशी रोगी दगावला. ह्या रोग्यातहि दोष-प्रकोप हेंच प्रधान कारण म्हटलें पाहिजे. ह्यांनाहि तीव्र श्वसनक सन्निपात होता. पण श्वसनमार्गाचा व्यत्यय विलकूल नव्हता ह्या रोग्यास दोन वर्षांपासून शीतज्वर मधून मधून येत असे

(२४) श्वसनक सन्निपात

लहान मूल, वय सुमारे ६ वर्षे. ह्या मुलास सुमारे सहा महिनेपर्यंत शीतज्वर येत असे कांही दिवस कमी, कांही दिवस जास्त, इतकेंच रोगास प्रारंभ झाला, तो सपाटून थंडी वाजून झाला एक दिवस ज्वर वेताचा होता उपचार सुरूच होत. परंतु दुसरे दिवशी ज्वर सपाटून वाढला तो १०५°-१०६° पर्यंत गेला आणि श्वास-मार्गाची लक्षणे वाढली लागलीच श्वसनक सन्निपात झाला. बडबड गुरू झाली भ्रम व श्वासहि सुरू झाला आणि सुमारे ६ तांमात रोगी दगावला येथेंहि दोषप्रकोप हेंच श्वसनक सन्निपाताच्या जंतूंच्यापेक्षा प्रधान कारण होय आणि दोषप्रकोप एका नाही तर दुसऱ्या कोणत्या तरी स्वप्नान स्थानभेदाने, लक्षणभेदाने, निमित्तभेदाने दिसून आला

(२५) सन्निपात व श्रीवाहुंडन

चादमल वय १६ वर्षे, मारवाडी, विद्यार्थी आत्रिकाच्या साथीत ज्वर आल्यानंतर पधराव्या दिवशी परगावाहून येथे आणण्यात आला रोग्यास सोळाव्या दिवशी तपासून चिकित्साक्रम सुरु केला. ज्वरोपमा सकाळी १०२° व मायंकाळी १०४° ते १०४॥° असा सवंव आठवडाभर अने. रोग्याची बडबड, वेगुद्धि, चित्तविभ्रम ही लक्षणे दुसऱ्या आठवड्यापासून सुरु झालेली होती. पुढे पुढे म्हणजे २५-२६ दिवसानंतर वेगुद्धि जास्त वाढली बडबडीच्या ऐवजी ओरडणे सुरु झाले किंकाळ्या मारणे, मान मारखी हालवणे (श्रीवाहुंडन) व डोळे लाल, तद्रा हीं लक्षणं वाढत वाढत रोगी यातून क्रमा निमतो अग्नी काळजी पडली ओठावर करपल्यासारख्या काळसर पापड्या, जीम मध्ये काळसर भाजल्यामारखी, भावताली पिवळसर लव आणि जिभेच्या कडा व जिव्हाग्र लाल झालेले, जिव्हा कोरडी, त्यामुळे बोलताना शब्दोच्चार स्पष्ट होण्याची प्रचार्इत खोकला वगेरे नव्हता मध्यमकोठ हळुवार झालेला प्रथम एक दोन आठवडे केव्हा केव्हा वाति होत अने. पुढे वाति झाली नाही लघुग्रहणीच्याजवळ ग्रहणीवधाच्या वाजळ दुखरेपणा अने तो दुखरेपणा पुढे पुढे लक्षणे जसजशी वाढत गेली, तसतसा जास्त वाढत गेला त्या ठिकाणी टावले असता स्पर्श म्हन होत नसे आत गुरगुर गच्छ होत असे प्रथम काही दिवस गौच्यास अवरोध वराच असे परंतु पुढे पुढे हा अवरोध कमी होऊन गौच्यास मात्रावस्ति दिल्यानंतर व क्वचित् प्रसगी मात्रावस्ति न देताहि वरे होत असे प्रथम काही दिवस कोठगूळ अने, परतु पुढे पुढे रोगी वेगुद्धच असत्यामुळे कोष्ठगूळाची तक्रार त्याने फारशी कधी केली नाही

ह्या रोग्यास रोगारभी आत्रविकृति होतीच वातप्रधान सान्निपातिक दोषप्रकोपच पुढे पुढे वाढत गेला व त्याने आत्र, वातवाहिन्या, सहस्रार व सहस्राराचे आवरण इतके अवयव-गमूह हलके हलके दुष्ट केले प्रथम दोन तीन आठवडे केवळ वातप्रधान दोषप्रकोप असे अर्थात समानवायूचाच हा प्रकोप असे त्यात पुढे पित्तदोषाचीहि भर पडून वातोत्तर पित्तमध्य कफानुग सन्निपात गेवटी गेवटी प्रत्ययास आला. चिकित्सा करताना हा क्रम चागल्या प्रकारे प्रत्ययास आला व चिकित्सा त्याच क्रमाने केल्यामुळे फलदायीहि झाली

ह्या रोग्यास प्रथम लक्ष्मीनारायणरस, वातदोषाची दुष्टि नाहीशी करून आत्रस्थ विकृति गम पावाची व ज्वरहि जास्त वाढू नये म्हणून, देण्यात आला. लक्ष्मीनारायण-रसाने वाताची पीडा कमी झाली परंतु वेगुद्धि, बडबड वगेरे वातवाहिन्या व सहस्रार-दुष्टीची लक्षणे व्हावी तितकी कमी झाली नाहीत म्हणून मग चवथ्या आठवड्यापासून महावातविध्वसनरस व लक्ष्मीविलासगुटी ही दोन औषधे व्यत्यासाने सुरु केली. येथे लक्ष्मीविलासगुटी देण्याचे कारण असे की, वातप्रकोपामुळे व आत्रिकाच्या विषारामुळे महस्रार, पुरीतनी आणि वातवाहिन्या ह्यांम रक्ताचा पुरवठा प्रमाणापेक्षा कमी झाल्याने

प्रलापादि लक्षणे जास्त वाढतात. तेव्हां ह्या अवयवाना रक्ताचा पुरवठा सम्यक् होण्यां-
करिता व ह्या दोषदुष्टीचा परिणाम हृदयावर फारसा होऊं नये म्हणून लक्ष्मीविलासा-
सारखें हृद्य-वृहण हृद्य-औषध येथें देणे जरूरीचेच होते. (वृहणं गमन त्वेव वायोः
पित्तानिलस्य च ।) अशा प्रकारे वृहण-हृद्य औषधाबरोबर वायूचा प्रकोप कमी करणारे
गमन-वृहण औषध देणेहि तितकेच जरूरीचे आहे. हे औषध महावातविध्वंसन होय.
अशा प्रकारे औषधयोजना सुरू केल्यानंतर वेगुद्धि, बडबड वगरे सगळी लक्षणे वेतानें
कमी कमी होऊं लागली व रोग्यास आराम पडेल असेंहि वाटूं लागले.

परंतु पसतीस-छत्तीसाव्या दिवशी रोग्यास मस्तिष्कावरणदाहार्चा किंवा पुरातर्ता-
दाहार्चा लक्षणे हलके हलके प्रतीत होऊं लागली. ग्रीवाहुंडन जास्त वाढले, डोळे लाल
झाले, रोगी किकाळ्या मारूं लागला, गुद्धि पार गेली; अंगाचा मनस्वी दाह होऊ
लागला, हातपाय आपटणे, सर्व आथरुणभर इकडे तिकडे गडबडा लोळणे, आरडणे,
ओरडणे, डसणे, ओरबाडणे वगैरे लक्षणे जास्तच वाढली आणि रोग्याचा जीवितसंगय
वाटूं लागला ह्या स्थितीत महावातविध्वंसन व लक्ष्मीविलास दोन्हीहि बंद करावी
लागली आणि सन्निपातास पित्तोत्तर वातमध्यत्व असे जे स्वरूप प्राप्त झाले होतें त्या-
करिता चंद्रकलारसाची योजना करावी लागली चंद्रकलारस मूळ स्थानिक दोषावरहि
कार्य करून इतर पसरलेल्या पित्तोत्तर सन्निपातिक दोषाचे प्रगमन करणारा असल्याने
केवळ चंद्रकलारस आमलकीलेहातून देण्यास सुरवात केली, आणि आनंदाची व
आश्चर्याची गोष्ट की, चंद्रकलारस देऊं लागल्याबरोबर रोग्यास हलके हलके आराम
पडून बेचाळीसाव्या दिवशी रोगी पूर्णपणे गुद्धीवर आला पुढे एकदोन आठवड्यात
रोग्यास उत्तम प्रकारे बरे वाटू लागले व रोगी हल्ली उत्तम स्थितीत आहे.

(२६) आंत्रिकज्वर व वेगुद्धि

पोपटलाल, वय वर्षे ८. विद्यार्थी, घरची स्थिति उत्तम. आंत्रिकज्वर मुद्द
झाल्यानंतर दहाव्या दिवशी रोगी उपचारार्थ आला आल्यावेळी ज्वरोष्मा १०१° व
१०३।० असा असे रोगी वेगुद्धि स्थितीत होता. आंत्रिकज्वराची विशिष्ट नाडी यात
स्पष्ट होती प्रथम प्रथम पोटाला फुगवटी होती, परंतु नंतर जुलाब सुरू झाले,
ह्या रोग्याची वेगुद्धि एका विशेष प्रकारची असे यानें मोठ्याने बडबड कधी केली
नाही नेहमी मनांतल्या मनांत हळूहळू काही तरी पुटपुटत असावयाचा फारच झाले
तर मोठमोठ्याने थें थें करून ओरडावयाचा. असल्या प्रकारच्या सन्निपातात एकंदर

शारीरिक जीवनशक्तीचा क्षय असतो ह्याचा परिणाम १९-२० व्या दिवशी स्पष्ट दिसून आला मुलाचे हातपाय कोपरापर्यंत गार पडले नाकाचा शेडा व कानाचे चाफे गार पडले शरीरोष्मा मध्यम कोष्ठाच्या भागात १०४° पर्यंत होता ही स्थिति चागली एकदोड दिवसपर्यंत होती ह्या स्थितीतहि रोगी वेशुद्ध होता. असल्या चम-त्कारिक स्थितीत औषधयोजना करणे अत्यंत जोखमीचे व परिश्रमाचे आहे यात शंका नाही

ह्या रोग्यास प्रथमपासून हृद्य व विषहर म्हणून लक्ष्मीविलासगुटी व वातप्रकोपात उपयोगी पडवे म्हणून वातविध्वंसन रस याची योजना सुरू अमे परंतु वातविध्वंसना-मारख्या सामान्य योजनेस दाढ न देता रोगाची लक्षणे मारखी वाढतच गेली व रोग्याच्या हातापायास गारवा उत्पन्न झाला त्यावेळी रोग्यास महायोगराजगुग्गुळ माक्याच्या रसातून देण्यात आला महायोगराजगुग्गुळ दिल्यानंतर हातापायाचा गारवा कमी होऊ लागून एकदोन दिवसात रोगी बरा होण्याच्या मार्गास लागला (ह्या ठिकाणी महायोगराजगुग्गुळ देण्याचे कारण पुढे रोगी न २८ च्या ढकीकतीत देण्यात आले आहे)

(२७) कफप्रधान आंत्रिक सन्निपात

भागचद, वय वर्षे २२ व्यापारी रोगी न २६ घराण्यातील आत्रिकांने आजारी पडल्यानंतर पवराव्या दिवशी रोगी चिकित्सेकरिता आला ज्वरोष्मा १०१° ते १०३° अंगात विलक्षण जडपणा नाडी ज्वराच्या मानाने स्तिमित व मंद बोलताना जीभ चाचरणे, एकेक शब्द उमटताना पंचाईत खोकला, खोकताना छाती, दुखणे पुढे पुढे फुफ्फुसात मागच्या बाजूने थोडासा शोथ खोकत असता त्या बाजूस दुखणे आठ दहा दिवसानंतर थोडा थोडा कफ सुटू लागला, परंतु त्याबरोबरच जडपणा वाटू लागला वेशुद्धि जास्त झाली, ग्रस वाढला, शब्द नीट उमटना, घसाहि थोडथोडा वाजत अमे अशा स्थितीत रोगी सुमारे चार पाच दिवसपर्यंत होता पुढे पुढे हलके हलके कफ सुटू लागला, वेशुद्धि व बडबड कमी झाली आणि रोग्यास आराम पडला

ह्या रोग्यास कफोत्तर वातमध्यम पित्तक्षोण सन्निपात लक्षणे होती त्यात आत्रिकाची इतर लक्षणे तर होतीच व आत्रिकाच्या शेवटी शेवटी येणारा पुरळहि यात आलाच परंतु केवळ व्याधिप्रत्यनीक म्हणून किंवा आत्रिकाकरिता म्हणून औषधयोजना केली असती तर कितपत फलदायी झाली असती याबद्दल सशय आहे या रोग्यात प्रथम-पासूनच कफभूयिष्ठ दुष्टीची लक्षणे असल्याने प्रथम त्रिभुवनकीर्तिस व सितोपलाचूर्ण

अनुक्रमें $\frac{1}{4}$ गुंज व २ गुंजा (औषधांचे प्रमाण असल्या-चिररोगांत जितकें कमी देता येईल तितके बरें असे आमचे मत आहे.) प्रमाणानें तुळसीचा रस व मध याजबरोबर दिले. पुढे पुढें कफदोष जसजसा वाढत चालला तसतसा समीरपन्नगरसाची योजना करणे भाग पडले समीरपन्नग कफाचे स्कन्धत्व कमी करून श्वासवाहिन्यातून कफसाव करविणारे हृद्य औषध आहे समीरपन्नग दिल्यानंतर लवकरच कफ सुटून लागून वेगुद्धिहि कमी पडून रोग्यास आराम वाटून लागला कफवातात्मक किंवा कफोत्तर वातमध्य अशा दोषप्रकोपांत समीरपन्नग उत्तम प्रकारें कार्य करतो हीच परिस्थिति वाढत वाढत तारतम्यपरिकल्पनेने कफदोष अत्यंत वाढले म्हणजे वृद्धतम झाले व घशाची घरघर वाढली, डोळ्यात तंद्रा वाढली, श्वासोच्छ्वास करण्यास अडचण पडून लागली, तर त्या स्थितीत समीरपन्नगापेक्षां मल्लसिंदूराचा उपयोग जास्त होईल.

(२८) आंत्रिकज्वर व कफावृतवायु

ठाणमल गभीरमल, वय ४२, धदा व्यापार आंत्रिकानें आजारी पडल्यानंतर आठव्या दिवशी उपचाराकरिता आला ज्वरोष्मा 102° व 90.8° असा असं, या रोग्यात प्रलप, चित्तविभ्रम वर्गरे लक्षणे फार जोरात उत्पन्न झाली नाहीत. परंतु तिसाव्या दिवशी सर्वांगास एकदम कंप सुटून, हातापायात जाड्य, सर्वांग बहिरावल्याप्रमाणे होणे व हातापायास गारवा ही विशेष लक्षणे उत्पन्न झाली त्याशिवाय जिव्हांजाड्य व हनुस्तंभ ही लक्षणेहि थोडीफार होतीच. रोग्याचे पोट थोडे फुगल्यासारखे झाले होते फार आनाह किंवा आध्मान नव्हतें. केवळ पोटात वायु धरून फुगवटी आलेली होती. रोग्याची ही स्थिति फार भयंकर होती. ही सर्व लक्षणे कफावृत वायूची होती त्यातल्यात्यात व्यानदुष्ट विशेष दिसली हे सगळे असले तरी सिद्धौषधीपैकी औषध कोणते द्यावयाचें हा प्रश्न दत्त म्हणून पुढे उभा राहिला. विचार करता महायोगराजगुग्गुळ हे औषध ह्या ठिकाणी उपयोगी पडेल असे वाटले. योगराजगुग्गुळाचे मुख्य कार्य आमयुक्त वाताच्या, विशेषतः आमने जुष्ट व्यान वायूच्या, विकृतीत फार चांगले होते असा अनुभव कफ व आम यात काही काही राबतीत गुणसामान्य आणि म्हणून याहि ठिकाणी योगराजगुग्गुळ उपयोगी पडावा अशा प्रकारें तर्कप्रतिष्ठ निश्चय करून महायोगराजगुग्गुळाची ह्या रोग्यात योजना केली, दोषाचा प्रसर सर्वांगात झालेला असला, तरी मुख्य दोषदुष्टीचें ठिकाण मध्यमकोठ व ग्रहणी हे असल्याने स्थानिन दोषदुष्टीची चिकित्साहि त्याबरोबरच करणे भाग पडले मध्यमकोठस्थ वातदुष्टीकरिता व येथें उत्पन्न होणारी सेद्विय विषारेहि नाहीगी व्हावी

म्हणून भाक्याच्या रसाची योजना केली साका मध्यमकोष्ठस्थ वाताचें प्रशमन करून
 नेद्रिय विषारं नाहीगी करणारा आहे अशा प्रकारे भाक्याच्या रसातून महायोगरंज-
 गुग्गुळ दिल्यानंतर त्याच दिवशी रोग्याची भयंकर दिसणारी लक्षणे कमी कमी होत
 चालली व सात आठ दिवसात रोगी पूर्णपणे बरा झाला

(२९) पित्तवातात्मक आंत्रिकज्वर

बसतीबाई ठाणमल, वय १२ ह्या मुलीस ज्वर पहिल्या आठवड्यापासूनच
 जास्त प्रमाणात असे १०२° व १०४° असा ज्वरोप्मा सारखा असे अगाचा दाह,
 तगमग, भ्राति, तृषा, भोवळ, त्याचबरोबर पिवळट रंगाचे जळजळीत असे जुलाव होणे
 पुटें पुटें वडवड व वेगुद्धि जास्त वाढत चालली रोग्याची तगमग व तडफड वाढत
 चालली निद्रानाश व लागलीच थोडा वेळ निद्रा ही लक्षणे, होता होता रोग्याचा
 भजानाज पूर्णपणे झाला, ह्या रोग्यास प्रथमपासून पित्तप्रधान दोषप्रकोप, त्यातल्या
 न्यात पित्ताचे तीक्ष्णत्वादि वर्म वाढलेले असल्याने ह्यास प्रवाळभस्म (चंद्रपुटी) व
 मुळवेळीचे सत्व ही औषधे प्रथमपासूनच सुरु केली. ह्यानी पित्ताचे तीक्ष्णत्वादि गुण कमी
 झाले ह रंरं, परंतु निद्रानाज कमी न होता जास्तच वाढला आणि ह्याचे कारण
 उघटच आहे वाताचा अनुबंध वाढल्यामुळे निद्रानाजहि वाढला वातपित्तात्मक
 दोषाकरिता म्हणून मग सूतशेखररसाची योजना केली सूतशेखररसाने दोन्ही दोषांचे
 प्रशमन होऊन रोगी एकविसाव्या दिवसापासून बरा होत होत शेवटी उत्तम प्रकारे
 बग झाले

(३०) आंत्रिकज्वर व भयंकर रक्तपित्त

काशीबाई, वय १६, जात मराठा. आंत्रिक ज्वर झाल्यानंतर वारा-तेराव्या
 दिवशी उपचारार्थ आली ज्वरोप्मा बराच म्हणजे १०२° व १०४° पर्यंत नाडी अत्यंत
 वेगवान व तीव्र, वेगुद्धि, बारवार उम्हामे येणे, सारखी तगमग, तृषा, कोरड्या
 ओसऱ्या, गर्भशूल, प्रलाप ही लक्षणे वाढता वाढता सतरा-अठराव्या दिवशी एकाएकी
 नाकातून घुणा फुटून रक्त येऊं लागले. प्रथमत रक्त वेताचे असे परंतु नंतर दोन्ही

नाकपुड्यांतून अविरत सारखा साव होऊं लागला केव्हा केव्हा साव थंडा वंद होई, तर तोंडातून रक्त यावयास लागे पहिल्या दिवशी केवळ नाकातून व तोंडांतून थुकीबरोबर रक्त येत असे पुढे दोन दिवस ह्या लक्षणाचा अगदी कळस झाला नाकांतून थोडथोडे रक्त येत होतेच गुळण्याहि रक्ताच्या येऊं लागल्या. औचावाटे व लष्वीवाटेहि रक्त पडत असे जसजसे रक्त जास्त वाहू लागले, नसतगी क्षीणताहि वाढत चालली नाडीचा जोरहि कमी होऊं लागला रोग्यास पित्तप्रधान दोषप्रकोप असल्याकारणाने सूतशेखररसाची योजना पहिल्यापासून केलेली होती परंतु पित्ताचे विदग्धत्व कमी न होता ते वाढतच जाऊन शेवटी रक्तपित्ताचा भयंकर उद्रेक झालाच अगा वेळी आयुर्वेदीयाना फार मोठी पंचाईत पडते असिद्धोषधीपैकी पुष्कळ ओषधें यात सांगितलेली आहेत आणि त्याचे व्यवस्थित उपयोग चरक वाग्भटादि ग्रंथात दिलेलेहि आहेत. परंतु शहरात रहाणाऱ्या व सिद्धोषधीच वापरणाऱ्या वैद्यास, असल्या परिस्थितीत कोणत्या सिद्धोषधीची योजना करावी हा मोठा बिकट प्रश्न होऊन वसतो हा प्रश्न सोडविण्याकरिताच जवळ जवळ गुणधर्मशास्त्राचा व असल्या हकीकती देण्याचा प्रयत्न आहे. सदरच्या रोग्यास पित्ताचे विदग्धत्व कमी होऊन रक्तवाहिन्यांना स्तंभकत्व प्राप्त व्हावे म्हणून व त्याबरोबरच आंत्रिकविषारहि कर्मा व्हावे अगाकरिता प्रवाळ (चंद्रपुटी), सुवर्णमाक्षिक, गुळवेलीचे सत्व, हरिद्राचूर्ण व आमलकीफललेह अगी योजना केली ही योजना केल्यानंतर काही कालपर्यंत रक्त कमी झाल्यासारखें झाले परंतु पुनश्च दुसऱ्या दिवशी वर लिहिल्याप्रमाणे रक्त येऊं लागले अर्थात् पित्ताचे विदग्धत्व अपेक्षेप्रमाणे कमी न होता काही कालपर्यंत स्तंभन झाले. मूळ विदग्धत्व कमी होण्याकरिता दुसऱ्या दिवशी मौक्तिकभस्म, प्रवाळ-भस्म, गुळवेलीचे सत्व व सुवर्णगैरिक याचे मिश्रण करून ते रक्तकमलाच्या फुलांच्या लेहांत दिलें ह्या मिश्रणाचा मात्र इष्ट परिणाम झाला आणि रक्त हलकें हलके कमी होऊन दोन तीन दिवसात साफ वंद झालें, आणि रोगी कालाच्या कराल दाढेंतून सुखरूपपणें बाहेर पडला.

(३१) आंत्रिकज्वर व फुफ्फुसशोथ

सुरजकुबर हिरालाल, वय वर्षे ५, मारवाडी हा रोगी पहिल्या आठ-वड्याच्या शेवटी उपचारार्थ आला एकदर लक्षणे प्रथमपासून मोठी जोराची नव्हती. परंतु तिसऱ्या आठवड्याच्या प्रारंभापासून फुफ्फुसशोथाची लक्षणे स्पष्ट दिसू लागली. श्वासोच्छ्वास वाढले, खोकला थोडा थोडा येऊं लागला, ज्वर वाढला रोग्याची तगमग.

तृधाहि वाढली नाडी जोरदार व भरदार झाली आणि २१ व्या दिवशी नाडी क्षीण होऊन लागली मर्वागास घाम सुटला, ज्वरोष्मा कमी होत चालला, रोग्याची तद्रा वाढत चालली, छातीत कफ होऊन घरघर असा आवाज होऊ लागला, ह्या स्थितीत ज्वरोष्मा नास्त असता तर औषधयोजना करण्याची मोठी पचाईत पडली असती परंतु ज्वरोष्मा कमीच असल्याने औषधयोजना करता आली. ह्या स्थितीत सिद्धूरकल्पाचा उपयोग चांगला होतो सिद्धूरकल्पापैकी मर्लासिद्धूराची योजना ह्या रोगात केली आणि ती चांगल्या प्रकारे लागू पडली ह्या स्थितीत वातप्रक्षोभामुळे आक्षेपक म्हणजे झटक येत असते तर मर्लासिद्धूरापेक्षा पचसूताचा जास्त उपयोग झाला असता छातीत कफसंचय न होता केवळ शुष्क कास व श्वास असता तर समीरपन्नगरसाचा उपयोग जास्त झाला असता.

(३२) आन्त्रिकज्वर व मस्तिष्कावरणदाह

रोगी ब्राह्मण, वय पाच वर्षे. प्रथम ताप, त्यावर मलेरिया समजून उपचार करण्यांत येत होते. पोटात जंत झाले या समजुतीने त्यास जुलावहि देण्यात आला, परंतु रोग्याचाहि उपयोग न होता रोग्याची स्थिति जास्त चिंताजनक झाली व चौविसाव्या दिवशी रोगी चिकित्सेकरिता आला. त्याम पुढील लक्षणे होत होती.

रोग्याच्या खोलीज्वळ जाताच त्याच्या कफाची कुजकी घाण येत होती घाण घरघर, डोळे लाल व पापणीची खालची षोटे सुजलेली, जीभ काळसर व काटे आलेली, बद्धकोष्ठ, निद्रानाग, कफावरोवर व शोचावरोवर रक्त, ज्वरोष्मा सकाळी १०२° व मध्याकाळी १०३° शिवाय चित्तविभ्रम, किन्नाळी मारणे मान हलविणे वगैरे मस्तिष्कावरणदाहाची लक्षणे प्रतीत होत होती

याप्रमाणे तिन्ही दोषांचा प्रकोप असता अगोदर कफदोषास जिकून (कफस्थानानु-पर्व्या वा तुल्यकक्षान् जयेन्मलान्।) मग इतर दोषाची चिकित्सा कराची लागते

मदर रोग्याची छाती कफाने भरली होती व कफाचा छाव न होता तो आतले आत कुजू लागला होता त्याची सडण्याची क्रिया वढ होऊन त्याचा छाव होऊ लागेल असे औषध त्या ठिकाणी हवे होते म्हणून त्यास खालील मिश्रण दिले —

रसासिद्धूर १ गु + मृगशृंग ३ गु + प्रवाळ (चद्रपुटी) ३ गु + सुवर्णमाक्षिक ३ गु
वरील मिश्रणाच्या मारण्या २ पुड्या करून त्या दहा वाजता व चार वाजता मधात देण्यात आल्या

रसांसिद्धर व मृगशृंग यांनं फुफ्फुसांस शक्ति मिळून कफाची कूज बंद होते आणि कफ सुटून लागण्यास मदत होते. येथे प्रवाळ व माक्षिक देण्याचे कारण, ज्वरोपमा जास्त होऊन ज्या भागांतील रक्तवाहिनी तुटली असेल ती साधली जावी व रक्तवाहिन्याच्या ठिकाणी सकसपणा प्राप्त व्हावा ही दोन्ही कार्ये प्रवाळ व माक्षिक यांच्यायोगाने उत्तम साधतात.

शिवाय सकाळी व संध्याकाळी रोग्यास पुढील काढा देण्यात आला होता

जेष्ठमध -1- तोळा + खडिसाखर -1- तोळा + बेहडेबळ -1- तोळा + मनुका -1- तोळा + अडुळशाची पाने ५, पावशेर पाण्यात अष्टमाग काढा करून गाळून घावयाचा अडुळसा रक्तपित्तघ्न, शोफघ्न व कफहारी आहे. जेष्ठमध उपताप कमी करणारा व सारक असून मनुका पित्तशामक व सारक आहेत याप्रमाणे योजना केल्यानंतर दोन दिवसात कफाची घाण नाहीशी होऊन तो सुटून लागला डोळ्याची लाली कमी पडून पोटाची सूज ओसरली, कफावरोवर व शौचावरोवर येणारे रक्त बंद होऊन शौचास रोज नियमित होऊं लागले (या विकारात बद्धकोष्ठ असता तीव्र जुलाब केव्हाहि देऊं नये.)

दोन दिवसात इतका फरक दिसून आला, परंतु ज्वरोपमा कमी झालेल्या नसून मान हलविणे (शिरसो लोठन), निद्रानाश, किक्राळी मारणे, चित्तविभ्रम वगैरे वातपित्तात्मक लक्षणे कायम होती

अशा परिस्थितीत सूतशेखर -1- गुज व महावातविध्वंस -1- गुज यांचे मिश्रण सकाळी तुळशीरस व मध यात देऊन दुपारी व रात्री लक्ष्मीनारायण, प्रवाळ, गुळबेलसत्व व सितोपलादिचूर्ण यांचे यथाप्रमाण मिश्रण मधात देण्यास सुरवात केली सूतशेखरामध्यं सुवर्ण व कज्जली असल्याने ते हृद्य व सेंद्रियविपार नाहीसे करणारे आहे यामुळे मेदूकडे जें विकृत रक्त जात होते, व ज्याच्यायोगाने "शिरसो लोठनं" वगैरे लक्षणे होत होती ते रक्त, सूतशेखराच्या योगाने निर्विष झाले त्याचे जोडीला वातविध्वंस असल्याने शिरसो लोठनं, निद्रानाश, चित्तविभ्रम, किक्राळी मारणे वगैरे वातपित्तात्मक लक्षणे कमी होण्यास मदत झाली. मधून मधून रोग्यास ज्ञान झोंप येऊं लागली लक्ष्मीनारायण स्वेदल व ज्वरघ्न असल्याने चौविसाव्या दिवशी रोग्यास थोडा घाम येऊं लागला व ज्वरोपमा सकाळी १००.११° व संध्याकाळी १०१° अंशावर आला. पुढें हाच उपक्रम चालू ठेवला तेव्हा ४० वे दिवशी रोग्यास भरपूर घाम येऊन रोगी मृत्यूच्या मुखांतून बाहेर पडला. रोग्यास शेवटपर्यंत गाईच्या दुधावरच ठेवलं होतं.

३३ कलायखंज (Loco-motor Ataxy)

रोगी पुरुष, जात ब्राह्मण, वय २३-२४ वंश राजगों नोकरी शिक्षित पदवीवर मूळत प्रकृति चागली, परंतु भावनाप्रधान फार अमहकारितेन्या चळवळीत मदर गृहस्थानं कॉलेज मोडून राष्ट्रीय कॉलेजमध्ये शिक्षण घेतले मार्बजनिक कार्यात आयुष्य पालविण्याचें ठरविलें त्याप्रमाणे काम करीत अमता दिल्लीम जावे लागलें दिल्लीम त्या वेलीं थडी भयकर असत्यांन ह्या गृहस्थास ती म्हन झाली नाहीं आणि अगाम मुग्या येऊं लागल्या, सर्वांग बविर झाले, आणि हलकें हलके पायाची शक्ति कमी होत चालली त्यानंतर मदरचे गृहस्थ दर्शणेंत येऊन म्वर्डे-पुण्याम रुग्णालयानून दान्ल होऊन औपचोपचार घेते झाले परंतु औपचोपचाराचा उपयोग न होता प्रकृति मारग्या गालवतच चालली ती इतकी की रोग्यास व त्याला उपचार करणाऱ्या नज्जासहि रोग्याचें जीवित सगयित वाटूं लागलें रोग्याचें हानपाय मुजलेले, अगदी क्वाठवत् पडलेला हानपाय हाण्विण्याची ताकद नमे व ते हालनहि नमत टोल्यानं दिग्णे कमी जालेले, नेत्राम अभिप्यद भगदर, औचाम फार त्रामाने थोटे व्हायचें मृत्राचें प्रमाण थोडें, लाल व गडूळ असं असावयाचें, दिवमानून फार तर दोन किन्ना तीन वेळा मृत्रांतमर्ग व्हावयाचा नगर येथें आपताना मारखा जीव घावरत अमे व थडगार घाम मुटत अमे म्हणून रोग्यास गरम पाण्याच्या पिठव्या सारख्या अगाशी ठेवून येवपर्यंत आपला या स्थितीत रोग्याकडे नुसते पाहणे भीतिप्रद वाटत अमे

या गृहस्थास सकाळीं व रात्री आरोग्यवर्धनी गोळ्या प्रत्येक वेळी दोन दोन गुज् गरम पाण्याबरोबर गिळण्याम दिल्या व माध्यान्हकाली म्हणजे दुपारी चार वाजता सहचरसिद्धतैल (अष्टागहृदय, वातरोगचिकित्सा) नुसते घेण्यास मागितलें मध्यतरी भगदर चिकित्सेत वर्णिलेला माणिभद्रयोग दिवा ह्या सर्वांचा परिणाम तिमरे दिवर्गी मदर रोग्यास मरासरी बरें वाटू लागलें, आणि सुमारें तीन चार महिन्यात रोगी उत्तम दुरुस्त होऊन हल्ली आपल्या नोकरीवर काम करीत आहे

(३४) कृमिरोग व सर्वांगशोफ

रोगी लहान चार वर्षांची मुलगी ही मुलगी इतकी मुजली होती की, तिच्या वागड्या पिचवून काढल्या होत्या, परकर नेमण्याची सोय नव्हती, पायातील साखळ्या काढून टाकल्या होत्या सूज सर्वांगाला होनी तोंडास डोळ्यावर फार होती ती एतकी की, डोळे मुळीच उघडावयाची सोय नव्हती सर्वांग फिकट पडून गेले असून

मुलगी सारखी कडकडा साजवीत होती पोटा भले भक्कम मुजलेलं, त्यामुळे दम लागल्या-सारखा झाला होता. वोलताहि येत नव्हते गोचास काही तीव्र विरेचन दिले तर थोडेंसे होई, पण एरवी मुळीच नाही मूत्र वरेच होई असा हा आजार सारखा वाढत वाढत पधरा दिवस झालेले होते तोवर त्या मुलीच्या अंगावर लेप आंढे वगैरे इतके काही घातले होते की तिचा मूळ वर्ण कोणता हेंच ओळखाय्याची पंचाईत! आणि पोटातहि कसली वाटेल तसली तीव्र औषधे देऊन विचारीचं तोड आतून सोलून निघाले होते असल्या रोग्याचं निदान होण्याचीच मोठी पंचाईत पडते. आणि ह्या रोगात तर काहीच सोय नव्हती ती मुलगी म्हणजे एक कुरकुलेच म्हणाना! आपले पुढे आणून ठेवले व ओळखा रोग व करा उपचार! पण गरीरातर्गत व्यापार व निसर्गप्रतिकार ह्याचं सूक्ष्म निरीक्षण, आपणास असल्या रोग्यातहि कोठे कोठे निदान करण्यास महत्त्वाचा मुद्दा सापडून देतेच

ह्या मुलीचं अंग फार खाजवत होतं आणि खाजदल्यानतर सुजेच्याच ठिकाणी जास्त मोठी गाध येऊन सूज वाढावयाची असा क्रम चालत असे ह एक आणि दुसरे असे की, कितीहि तीव्र विरेचक दिले तरी पातळ पण एखाद्याच वेळेल गौचाम व्हावयाचं पुढे बर त्यामुळे मुलीस पोटास फार ताण बने ह्याचं कारण काय? ह्याबद्दल विचार करिता असे वाटले की, रोग्याच्या आतड्यात जवरदस्त अडथळा आहे व ज्याअर्थी त्या अडथळ्याची पोटा दुखणे, गूल, ज्वर वगैरे काहीच लक्षणे नाहीत, त्याअर्थी हा अडथळा स्थिर स्वरूपाचा नसून चलस्वरूपाचा असावा मुलीचं पोटा पाहण्याची मुळीच सोय नव्हती इतकं ते मुजलेलं होतं सबब त्या बाजूने वरील आमच्या धोरणासबधी काही खात्री करून घेता येईना म्हणून सर्व बाजूनी विचार करून ह प्रकरण जतापासून असावे असा विचार करून त्या दिवशी त्याच वेळी जंताचं औषध देण्याचं योजिलं

मुलगी फार अगवत झालेली, किबहुना तुटलेली, त्यामुळे जंताचं औषध द्यावं की न द्यावं हा निश्चय होईना पण रोगाचं निदान जर जंत हेच बरांबर झालेलं, तर मग त्यावरच औषधोपचार करणे जरूर होय कारण “निदानपरिवर्जन” हे चिकित्मेचं मूळ मर्म होय तेव्हा मनाचा धडा करून कमी प्रमाणाने जंताचं औषध दिलं.

सॅशेनाईन एक गुज + साखर चार गुजा

सारख्या चार पुड्या करून दिवसातून दर तीन तासानी अशा चार वेळा ४ पुड्या दिल्या येथे जाता जाता जंताचं औषध इतक्या कमी प्रमाणात देऊन कसे काय भागते, हे सांगणे जरूर आहे जंताचं औषध एकदम एका मोठ्या मात्रेने दिल्यास ते मूत्रावाटे निघून जाते, आणि व्हावा तसा त्याचा उपयोग होत नाही किवा त्यापासून मूत्र पिढेले होणे, दष्टीस सर्व पिढेले दिसणे वगैरे लक्षणे उत्पन्न होतात त्यापेक्षा त्याचं कमी प्रमाण दिवसातून जास्त वेळा देत गेल्यास ते मूत्रावाटे बाहेर जातहि नाही, आणि इट कार्य लवकर व खात्रीने होते, म्हणून असे कमी प्रमाण दिले त्यानंतर दुसरे दिवशी

एरडेल दिलें त्याचा परिणाम सुमारे ५-६ जंत पडले इतकाच झाला बाकी काही फरक पडला नाही पण जन पडल्यामुळे निदान खास बरोबर आहे असा निश्चय झाला

जत हा विकार कित्रा हे प्राणी म्हणा फार लोचट आहेत सन्टोनाईनने ते गुगतात, मरत नाहीत आणि गुगतात तेहि सर्वत्र एकदम गुगत नाहीत त्यामुळे जितके थोडे गुगतील तितके विरेचनाबरोबर, विशेषत एरडेलसारख्या चुळबुळीत विरेचनाबरोबर वाहेर येतात पण बाकीचे तमेच आत राहतात एवढ्याकरिता असल्या रोग्याना तरी वारवार हे ओषध द्यावे लागते त्याप्रमाणे दर चौथे दिवशी जताची पूड व लागलीच त्यावर एरडेल असा क्रम सुरू करण्याचे ठरवून पुन चौथे दिवशी तें दिलें त्या वेळी जंत जास्त पडले सन्टोनाईन देण्याच्या दिवसाच्यामध्ये दोन दिवस खालील चूर्ण देत असूं —

वावाडिंग ३ माने + किरमाणी ओवा १ तोळा + स्वादिष्ट विरेचनचूर्ण १ तोळा

हयापैकी १॥ मान्या चूर्ण प्रत्येक वेळी हयाप्रमाणे दिवसातून दोन वेळा गरम पाण्या-बरोबर देत असूं हया चूर्णाची “सन्टोनाईन” ला फार मदत झाली

दुसरे खेपेस जत पडत्यानंतर पुढे रोज दोन चार जत पडतच असत त्यामुळे सूज कमी कमी होऊ लागली त्याबरोबर इतर लक्षणोहि कमी होऊं लागली तोड फारच आल्यामारखे झाले होते त्यासहि गुळण्या वगैरे करण्यास कषाय दिल्यामुळे ते कमी झाले आणि जमजमे जत पडत गेले तसतसे त्या मुलीस बरे वाटत चालले सुमारे पंधरा दिवसात मुलगी माफ बरी झाली परंतु त्यापुढेहि कृमिविकार कमी व्हावित म्हणून उपचार सुरू होते

हया रोग्यास केवळ ओफनासक उपचाराचा काही एक उपयोग झाला नसता रोगाचे मूळ कारण काय ते ओवून त्यावर उपचार करणे हा चिकित्सेचा खरा मार्ग होय

कपिला+विडग+स्वादिष्ट विरेचन या मिश्रणानेहि जत पडण्याचे कार्य चागले होते

(३५) हिंवाताप

हिंवाताप हा रोग सावा वाटतो, पण तो वाटतो तितका सावा नाही, हे मी माझ्या स्वतःच्या अनुभवावरून मागतो महायुद्धात जी असह्य प्राणहानि झाली तिचे खत घालून जी काही शास्त्रीय तत्वाची रोपटी लावली गेली, त्या रोपट्यांना अनेक फळे लागलेली आपण पाहता परंतु आम्हांमारख्याकडे शास्त्राला तरी कोठें पाहावयाला वेळ आहे !

मी बलुचिस्थानात पहिल्यानें आजारी पडलो मजबरोबर पुक्तळच लोक ह्या तापानें पछाडले होते आम्हास सर्वासच हिक्तापाचा काळ जें क्विनाईन तें दंप्यात आलें, तें टोचण्यातहि आलें त्या वेळेपुरता ताप कमी झाला पण पुन्हा त्याने मतावण्यास मुरुवात केली नंतर काही दिवस तेथून निघून हवेगीर गात्री आलो, त्यामुळें ताप गेलासा झाला, म्हणून पुन्हा पूर्वस्थळी गेलो ज्या दिवशी मी माझ्या पूर्वस्थळी गेलो, त्याच दिवशी माझा तापरूपी वेताळहि मला पछाडण्यास पूर्वस्थळावर आला । पुन्हा हिमज्वरातक कोयनेलचे चषक सुरू झालें. दडातहि त्याचा प्रवेग झाला. तितक्यापुरता ताप थाबला पुन्हा महिन्याभरानें त्याची स्वारी अंगात आली. पुन्हा कोयनेलचा तोडगा घातला अगा प्रकारे सुमारे ६-८ महिने चाललें होते रोज कोयनेल घेतच होतो अगा स्थितीतच आम्हास स्थानातर करारे लागलें त्या श्रमानें पुन्हा तापाने मला पछाडलें, पण त्या वेळी अंथरुणावर पडण्याची सोय नव्हती रोजच्या रोज वीस मैलाचा तरी घोट्यावरून प्रवाम करावा लागे प्रवासाच्या अगोदर कोयनेल फाकून निघावे प्रवाम झाल्यानंतरहि तें घ्यावे आणि केवळ बहिरटपणाने सर्व व्यवहार करावा उत्तम्या दिवसाच्या कोयनेलच्या मेवनांन मी अगदी साफ बहिरा झालो होतो

हल्ली (म्हणजे प्रथम ज्वर आल्यापासून आठ-दहा महिन्यानी) मला ज्वर येत नसे. साधारण बरे वाटे म्हणून एके दिवशी आम्ही वरीच लावची घोड्यावर सफर करून आलो माझे अंग घामाने अगदी उबडवून गेलें होतें कपडे भिन्न चिव झाले होतें त्याच सपाट्यात कडकडून थंडी वाजून आली आणि नंतर ताप भरला दुमरे दिवशी कोयनेल घेतले, ताप कमी झाला पुन्हा तिसावे दिवशी काही कारण नमता ताप आला. अगा प्रकारे तिसावे दिवशी बरोबर ताप येत असे असे सहा महिने चाललें होते. कोयनेल घेतच होतो आणि डास नाहीत अगा उंच ठिकाणीहि राहण्याची तजवीज केली होती डाम चावत नसत नसे विपार शरीरांत जात नसे तरी ज्वर मात्र बरोबर तिसावे दिवशी अगदी हट्टून येतच असे नंतर त्याला कटाळा येऊन क्री काय, तो एकाचा थाबला

ज्वर थाबून चांगले चार पाच महिने झाले होते. मी माझ्या कचेरीत मेजावर ठेवलेल्या विजेच्या पख्याशी खेळत होतो हात पंख्याच्या पाकळ्याजवळ ठेवलेला होता उकडे एकाशी सहज गप्पाहि चालल्या होत्या त्या गप्पाच्या नादात पंख्याची पाकळी बोटास लागली आणि रक्त निघालें. त्याकडे लक्ष गेलें मेजावर काचच्या पट्या पडल्या होत्या त्यावर रक्त घेतलें आणि अनायासे रक्त निघालेंच आहे तर पाहूं या, आपण आता तरी हिक्तापाच्या भुताटकीतून पार पडलो की नाही । ह्या विचारानें सूक्ष्मदर्शकयंत्राखाली ती काचची पट्टी योग्य प्रकारे रंगवून (stain) ठेवली तो काय आश्चर्य ! हिक्तापाचें

जनकजंतु त्यांत हजर ' तरी मी नियमाने कोयनेल घेतच होतो वरेच दिवसात ताप नव्हता, अशा स्थितीतहि हे राक्षम आपले माड्या रक्तान तयार ' आता याला काय करावे! आणि ह्या एकदर प्रकाराला काय म्हणावे! आतापर्यंत जेव्हा जेव्हा कोयनेल टोचले आहे, तेव्हा तेव्हा रक्त तपासून नंतर घेत असे अशा प्रकारे ताप नाहीसा झाल्यावरहि मलेरियाचे जंतु रक्तान झिल्लक राहिलेच इतकेच नव्हे, तर बरा होऊन आज चार वर्षे झाली तरी थंडे जास्त जेवण झाले की पान्थराजवळ दुग्धतत्र असते मी कोणत्याहि प्रकारे अन्याचार करीत नाही म्हणून ठीक नाहींपेक्षा हा मलेरियाचा राक्षम माड्या मानगुटीस पुन्हा चमच्यास कर्मा करणार नाही असे मला ग्यास वाटते

बरील कहाणी एका विद्वान मित्राची आहे अशाच प्रकारचे कितीतरी रोगी आपणाम पाहावयास मिळण्याचा संभव आहे. ह्यासंबंधी जे वाटमय प्रसिद्ध झाले आहे त्यावरून आपणाम खालील गोष्टी लक्षात घेणे जरूर आहे

१ कोयनेल ह औषध हिवतापावर जरी सर्वत वापरण्यात येते व जरी त्याने पुष्कळ रोग्यांना आरामहि होतो तरी त्याने हिवतापाची प्रत्येक जात बरी होणेच असे नाही

२ त्यातले त्यात चातुर्थिकज्वरावर याचा उपयोग मुकर होतो पण तृतीयकावर कोयनेल (मन्व) यापेक्षा सिकोनाची साल देणे जास्त चांगले असे काहीकांचे म्हणणे आहे

३ कोयनेल मारणे घेत राहिलेहि हिवतापाने उत्पादक जंतु रक्तात सापडतात या-वरून रक्तात त्याची उत्पत्ति होण्यामारखी परिस्थिति अनेपर्यंत ते उत्पन्न होतच राहणार रक्ताची ही स्थिति बदलण्याकरिता कोयनेलपेक्षा दुमरी काही योजना करणे अशा वेळी जरूर असते

४ प्रत्येक वेळी हिव येण्यास नवेच दिपार शरीरात जाणे जरूर नसते डोस नसल्या जागी जाऊन राहिले तरी मुद्धा ज्वर येतोच तेव्हा ज्वराचे जंतु एकवार शरीरात असले का त्याची वीण आपोआप अनुकूल परिस्थिति प्राप्त झाली की होते

(३६) गर्भिणीचा पक्षघात

एका मात आठ महिन्याच्या शरीर बार्डिम एकाएकी पक्षघाताचा रोग झाला. आणि त्याने बार्डिची मीठा बार्डिट स्थिति झाली बोलणे, हालणे, चालणे तर बरेच, परंतु गिल्लणेहि बंदच झाले. अशा स्थितीत उपचार करणे किती अवघड ! परंतु

आयुर्वेदीय औषधीच्या योगाने वाईचा अर्धागवायु बरा होऊन बाई मुखाने प्रसूत झाल्या आणि मूल व बाई दोन्हीहि उत्तम निरोगी स्थितीत आहेत. वाईना स्मृतिसागर प्रथम चार दिवस दिला आणि नंतर ताप्यादि लोह दिला दोन्ही औषधाचा परिणाम फारच चांगला झाला

(३७) धनुर्वात कां अर्धागवात ?

रोगी मारवाडी स्त्री, वय ३० कानाचेवर डोक्यास मस झाला म्हणून बाईने त्याम चूना व सोडा मिश्र करून लावला. धाराचे योगाने ती जागा भाजली गेली व तेथे जखम झाली तेव्हा बाई जखम धुण्यास डॉक्टरकडे जाऊ लागली चौथे दिवशी बाईचे तोड वाकडे झाले व ते चागलेसे उघडता येईना म्हणून डॉक्टरना आणण्यांत आले डॉक्टरसाहेबानी titanus (धनुर्वात) ठरवून आपल्या मदतीस दुसऱ्या डॉक्टरना आणण्याबद्दल शेटजीस सांगितले दोघाच्या समतीने वरील निदान कायम झाले व रोग्यास titanus anti-toxin ची ९ इंजेक्शन्स दिली गेली

बाईच्या डोक्यास जखम झाली व तोड वाकडे झाले पृढे तीस धनुर्वाताचे झटके येतील अशी डॉक्टरद्वयाची खात्री झाली आयुर्वेदात, जखम झाल्यापासून, गर्भपात झाल्यामुळे जखम झाल्यापासून, सूतिकारोगात जखम झाल्यापासून, ती जखम दुष्ट होऊन हा रोग उत्पन्न होतो असे वर्णन आहे हा रोग जखमेंतून एक प्रकारचे जंतुजन्य विषार शरीरात पसरल्यामुळे उत्पन्न होतो आणि त्या दृष्टीने वरील डॉक्टरद्वयाचे निदान चुकीचे होते असे कोण म्हणेल ? सदर रोग्याची जखम आरभापासूनच धूत गेल्यामुळे तेथे जंतुजन्य विषार उत्पन्न होणे शक्य नव्हते, शिवाय धनुर्वाताचे पूर्वरूप दाभाड बसणे हेंहि नव्हते व रोग्यास धनुष्यवत् झटकेहि येत नव्हते अशा परिस्थितीत शरीरात इंजेक्शनद्वारे प्रतिविष घातले गेले याचा परिणाम असा झाला की, बाईच्या सर्वांगभर लाल रंगाच्या बोंराच्या आकाराच्या पुळ्या उत्पन्न झाल्या, रोग्यास ज्वर येऊ लागला व दाह, घबराट व पुळ्याच्या ठिकाणी सुया टोचल्याप्रमाणे भयंकर वेदना होऊ लागल्या झोप येईनाशी झाली व रात्रंदिवस रोग्याच्या डोळ्यासमोर इंजेक्शन करणारा डॉक्टर यमाप्रमाणे दिसू लागला. आपण त्यातून वाचत नाही अशी बाईची खात्री झाली, तेव्हा केवळ अनुभव मिळविण्याकरिता म्हणून ही केस घ्यावी अशी शेटजीनी इच्छा दर्शविली व मीहि “ कर्मण्येवाधिकारस्ते ” या न्यायाने चिकित्सेकरिता दाखल करून घेतली. प्रत्यक्ष रोगी पाहता त्यास खालील लक्षणे होत होती:—

वाङ्म अर्थांश्चापेक्षा जास्त तोड उघडता येत नव्हते तोड वाकडे, वोलण्यास त्राम, ज्वर, दाह, घबराट, कर्णविर्य, दाताचे ठिकाणी पीडा, डावा हात जड, डावा डोळा लहान, निद्रानाश, सर्वांगभर लाल रंगाच्या पुळ्या व त्यास मुया टोचल्याप्रमाणे वेदना वगैरे सर्व अर्दताची लक्षणे दिसून आली अर्दित हा अर्वांगवाताचा एक भेद आहे कित्येक ठिकाणी अर्वांगवातालाच अर्दित म्हटलेले आहे हे पुढील वचनावरून दिसून येईल मुखार्थवच्छरीरार्थ व्यापकोऽर्दित स्मृत । अर्थे तस्मिन्मुखाधे वा केवले स्यात्-दर्दितम् ॥ च० चि० अ २८

अर्वांगवात हा विकार त्रामिक, चिडबोर, सनापी व ज्याच्या रक्तवाहिन्या उपदंडादि विकारामुळे विकृत झालेल्या अमतात अशा माणसास होतो मनाच्याविरुद्ध काही गोष्टी झाल्यामुळे, अमत्या तिडतिड्या माणसाम एकाएकी मंताप येऊन एकदम सर्व शरीरभर खळखळ उठून जाते त्यामुळे विकृत झालेल्या रक्तवाहिन्यात रक्तमचय जास्त होऊन त्याचा दाव भेद व वातवह केंद्रे यावर होऊन पक्षाघात उत्पन्न होतो, किंवा रक्तवाहिनी फुटून तिच्यानून रक्तनवाव होऊ लागतो आणि रविराचा साठा ज्ञानकेंद्राचे बाजूला झाल्या मुळे त्या माणसाची जाणीव नेणीव नष्ट होते किंवा थोड्या अगाने कर्मा होते रविराचा चाव ज्या वा नून होईल त्याचे विरुद्ध वाजूचे अग लुळे पडते

अर्वांगवाताची वर दिल्याप्रमाणे संप्रति असल्याने “ निदानपरिवर्जनम् ” या न्यायांग रक्तवाहिनीत झालेल्या रक्तसचयाचे प्रमादन करणे व रक्तवाहिनी तुटली असेल तर ती सावली जाणे व वातवाहिन्याचा क्षोभ नाहीसा करणे इत्यादि गोष्टीकडे लक्ष पुरवावे लागते वरील रोग्याची ज्वरदाहादि लक्षणे लक्षण घेता त्यास खालील मिश्रण देण्यात आले

प्रवाळभस्म २ गुजा+गुळवेलसत्व २ गुजा+चद्रकला २ गुजा

वरील औषवाच्या सारख्या तीन पुट्या करून त्या मकाळ, दुपार, संध्याकाळ दाडिमाव-लेहातून देण्यास सुरुवात केली व पुळ्यास लावण्यास त्रणरोपक व जतुघ्न मलम (कडु-निंब, पिवळा घोतरा व शमीपत्र याचा) करून दिला व रोग्यास गाईचे दूध देण्यास सुरुवात केली

प्रवाळ हे रक्तप्रसादन करणारे, रक्तवाहिनी फुटली तर ती सावणारे व त्यात सकल पणा प्राप्त करून देणारे दाहशामक, ज्वरघ्न व प्रतिविषाचे दुष्परिणाम नाहीसे करणारे असे औषध आहे

चद्रकला पिताचे तीक्ष्णोष्णादि वर्म नाहीसे करणारे, पिताचे साम्य प्रस्थापित करणारे, दाहनाशक, मूत्रल, शामक, कोठस्थ पिताचे योग्य प्रमाणात नि सरण करणारे, यकृतास शक्ति देणारे, महस्रार व वातवाहिन्याची केंद्रे व वातवाहिन्या यात उत्पन्न झालेला क्षोभ शमविणारे, कफप्रवान व कफवातप्रवान दोषाचे शमन करणारे, सेद्रियदोष व प्रतिर्ता, नाहीसे करणारे असे हे वीर्यान् औषध आहे गुळवेल सत्व दाहशामक व ज्वरघ्न ३, १

आहे याप्रमाणे योजना सुरु केली तेव्हा आठच दिवसांत रोग्याची ज्वरदाहादि सर्व लक्षणे नाहीशी झाली, अंगावरील पुळथा माफ मावळून त्यातील वेदना नष्ट झाल्या, रोग्यास जात झोप येऊं लागली. रोग्यास तोड उघटना येऊं लागून थोडथोडे चावताहि येऊं लागले इतके सर्व झाले, परंतु रोग्यास एक मिनिटभर तोड उघडें ठेवण्यास सांगितले की ते आपोआप वाकडें होई व डोळ्यातहि विशेषण फरक दिसेना तेव्हा रोग्यास एक वेळ लोण्याबरोबर उडदाचे वडे खाण्यास दिले

नवनीतेन संयुक्ता खाडेन्मापेण्डरी नर . ।

दुर्नारमर्दितं हन्ति सत्तरात्राज संशय ॥ योगरत्नाकर

कानात नारायणतैल (कर्णपूरण) टाकण्यास ठेऊन तेथील साध्यासहि चोळण्यास सांगितले व मिठाने ओकण्यास सांगितले यामुळे बाईचे कर्णबाधिर्य नष्ट होऊन साध्याचे ठिकाणी स्वस्थता प्राप्त झाली व पोटात योगराजगुग्गुळ चार गुजा महारास्नादि काढ्यातून देण्यास सुरुवात केली योगराजगुग्गुळ रक्तप्रसादन करणारा, वीर्य-वर्धक व महारास्नादिकाढ्यातून दिला असता सर्व वातरांग नाहीसा करणारा आहे तर महारास्नादिकाढा सर्वांगवात, एकांगवात, तूनी, प्रतूनी, कृपवात, आमवात, हनुग्रह, जिह्वास्तंभ, अपतानक, अर्दित, गृध्रसी इत्यादि वातरोगाचा नाश करणारा आहे

याप्रमाणे एक आठवडाभर उपक्रम सुरु केल्या, तेव्हा रोग्याचे तोड पूर्ववत् चागले झाले, डोळा पूर्ववत् झाला व त्याची सर्व लक्षणे नष्ट होऊन तो पूर्ववत् घरातले घरात हिडूं फिरूं लागला मध्यतरी औचास अवरोध झाल्यास त्यास एरडेल देण्यात येई या भयंकर व्याधीतून रोगी परमेश्वरकृपेने जीरसलामत बाहेर पडला

(३८) गुदस्थ वातप्रकोप

प्रायस्स्तिर्यग्गता दोषा क्लेशयन्त्यातुरादिचरम् । कुर्यान्न तेषु स्वरया देहाग्निबलवित्-
क्रियाम् ॥ गमयेत्तान् प्रयोगेण सुख वा क्रोठमानयेत् । ज्ञात्वा क्रोठप्रपन्नाश्च यथासन्न
विनिर्हरेत् ॥ (चाग्मट)

रोगी—स्त्री, वय ५९ (वातकाल), कृश, पिठूळ व रुक्ष अन्न सेवन करणारी

काल—वर्षाऋतु (चिकित्सेच्या वेळी आकाश अभ्राच्छादित, मेघाचा गडगडाट व शीत वारा सुटलेला).

लक्षणे—मलमूत्रग्रह, मूत्रगर्करा, आध्मान, शूल, मनोव्यापार उत्तेजित झालेले (mental excitement), शारीरिक क्रिया जलद, शरीर काही प्रमाणात ताठरलेले (rigid), स्वेद, काहीहि गिळताना त्रास, स्वामोश्वाम उथळ व शीघ्र.

रोगी प्रथम अधुनिक वैद्यकशास्त्राचारं चिकित्सां मलेरिा होना चोकगी करता
आधुनिक वैद्यक शास्त्राचार केलेंची चिकित्सा narcotics, depressants,
glycerine syringe, सावण व पाणी याचा वस्ति अशी होनी वस्ति परत येत
नये त्यामुळे त्राम वाडतच असे

वर जी मुख्य लक्षणे दिलेली आहेत त्यामध्ये स्वैड या लक्षणाव्यतिरिक्त उत्तर मर्
लक्षणाम अपानवायूची दुष्टि (गुदस्थ) कारण आहे हे महत्त्व कळून घेईल

दोषगति तीन प्रकारच्या आहेत ऊर्ध्वग, अधोग व निर्यग या गति स्वाभाविकहि
आहत व अस्वाभाविकहि आहेत म्हणजे अपानार्ची जी गति स्वाभाविक तीच प्राणार्ची
अस्वाभाविक होऊ शकते या व्याधीमध्ये अपानगति निर्यक् व ऊर्ध्व अशी झालेली
आहे दोषविज्ञानशास्त्राचार या गति अस्वाभाविक अगर विकृत आहेत ऊर्ध्वगतीने
तो हृदयापर्यंत आलेला आहे व निर्यगगतीने तो स्नायूमध्ये गेलेला आहे म्हणूनच
मानसिक व शारीरिक व्यापार उनेचित झालेले आहेत स्नायु ताठरलेले (rigid)
आहत

या ठिकाणी दोन विधाने केलेली आहेत एक वायूची ऊर्ध्वगति हृदयापर्यंत आलेली
आहे व दुसरें निर्यगगति मामवातमध्ये गेलेली आहे हे कसे ?

आत्मा, बुद्धि व मन यांचे आश्रयस्थान हृदय आहे उन्माद व अपस्मार या दोन्ही
व्याधीमध्ये हृदय व मन दुष्ट होत असतात व दोषहि उन्मार्गगामी असतात पण
लक्षण भिन्नता असते ज्याअर्था लक्षणात भिन्नता आहे, त्याअर्था संप्राप्तीमध्ये फरक
असलाच पाहिजे उन्मादात मनोविभ्रम, तर अपस्मारात स्मृतिनाश शारीरिक व
मानसिक दोष विकृत होऊन उन्मार्गगामी ज्ञानाने मनोबहू स्रोतसे बड होतात व मनास
मद उत्पन्न होते, तर अपस्मारात चित्त अभिहत होऊन शीमत्वाचा सल्लव (नाश अगर
संधोभ) ज्ञानाने हृदय व सजावहू स्रोतसे दोगानी व्याप्त होतात असे संप्राप्तिदृष्ट्या
दोहोमध्ये स्वच्छ फरक आहेत या रोग्यात मनोबहू व सजावहू स्रोतमाच्या दुष्टीचा
प्रश्नच येत नाही तर दोषगति उन्मार्गगामी होऊन हृदयापर्यंत गेल्याने हृदय व
हृदयस्थ मन याचे व्यापार उनेचित झालेले होते या वेळी हृदयाचे ठोके ११८ होते येथे
मनास मद आलेला नाही, वी-मनाचा सल्लवहि झालेला नाही व मनावरील बुद्धीचा तावा
सर्णपणे नष्ट झालेला नाही काही व्याधीत मन उत्तेजित न होता फक्त हृदय होऊ
शकते येथे दोषगति मंदूपर्यंत गेलेली आहे असे मानले, तर मोह हे लक्षण निर्माण
झाले असते नेत्र, कर्ण वगैरे ठिकाणी काही विकृत लक्षण दिगली असती व सजावहू-
स्रोतमं विकृत झाली असती

विकृतवायु ऊर्ध्वगतीने हृदयापर्यंत आलेला आहे, हे वरील विवेचनावरून सिद्ध
ज्ञानावर तिर्ग्यगतीने तो मामवातूत गेलेला आहे याचे विवेचन करावयाचे माम-
वातूत वायु गेला तर शरीर हे अनिश्चय ठणकते (तोड) हे लक्षण येथे आहेच शिवाय

शरीराचं आकुंचन व प्रसरण ह म्नायूच्या व वायूच्या सुस्थितीवरच अवलंबून असतं. ज्या वेळी या क्रियेमध्ये बिघाड होतो, त्या वेळी वायूमध्ये किंवा मांसधातूमध्ये विकृति निर्माण झाली आहे असे मानावयास हरकत नाही ज्या वेळी विकृत वात मांसधातूमध्ये उत्तान असेल, त्या वेळी तोड (ठणका) हे लक्षण मुख्य असेल. तो जेव्हा लीन होईल, त्या वेळी ताठपणा (rigidity) हे लक्षण निर्माण होईल. ठणका हे लक्षण असेलच.

आता इतर लक्षणाचा विचार करावयाचा मलमूत्रग्रह ह एक महत्त्वाचे लक्षण आहे मलमूत्र विसर्जन करणे हे वायूचे-अपानवायूचे-कार्य आहे. या ठिकाणी अपानवायु विकृत असला, तरी अत्रिवात मलमूत्र बंद होण्याचे कारण नाही पण रूक्षगुणाने अपानविकृति गूढस्थानी झाल्याने मलमूत्रग्रह हे लक्षण निर्माण झाले, इतकेच नव्हे, तर मुनखडे (गर्करा) बनले वायूच्या प्रतिलोमगामीमुळेच ज्वामोन्हास उथळ व गीघ होऊं लागले

येथे स्वेद हे लक्षण का निर्माण झाले ? स्वेद ह लक्षण स्वेदवर्धक पित्तज मंदोगत मन्निपात ज्वरात निर्माण होत असते पण येथे ज्वरच नसल्याने यापैकी स्वेद लक्षणास एकहि कारण नाही अपानदुष्टीने समानदुष्टि होत असते व समान पित्तावन झाला की, स्वेद हे लक्षण निर्माण होते पण स्वेद हा या ठिकाणी चलवान उपद्रवहि नाही व स्वतंत्र व्याधीहि नाही

विकृतदोष अपानत्रायु हे सिद्ध झाले विकृतस्थान गुडच यास काही प्रमाणे पञ्चागयगत वातदुष्टि अमती तर मलमूत्र, कृष्टाने का होईना झाले असते आमाशयगत वातविकृति असती, तर तृणा, उदगार, कंठशोष ही लक्षणे दिसली असती सर्वांगकुपित वातविकार अमता, तर गात्रस्फुरण व गात्रभजन ही लक्षणे दिसली असती एकच दोष स्थानभेदाने विकृत झाला की, तो व्याधीहि भिन्न निर्माण करतो हे अग्नीच्या उदाहरणाने सिद्ध करता येईल हाच नियम विकृत व अविकृत दोषाना लागू आहे. या ठिकाणी दोष लीन आहेत

वरील एकदर विवेचनाचा निष्कर्ष इतकाच की, विकृतस्थान गुद, विकृतदोष अपानवायु, ऊर्ध्वगतीने तो हृदयापर्यंत आलेला, तिर्यग्गतीने मांसधातूंत गेलेला दोष लीन हीच मसगिनि दृष्टीसमोर ठेवून चिकित्सेस सुरवात करावयास पाहिजे

वरील रोगी आला त्या वेळी व्याधि अत्यंत तीव्र स्वरूपात होता मुखावाटे काही दिले तर ताबडतोब बाहेर पडावयाचे बसिते दृष्ट्याची तर सोयच नव्हती निद्रा आणणारी, गूल कर्मी करणारी सूचिकाभरणे (injections) दिलेलीच होती. पुढील विचाराने खालीलप्रमाणे चिकित्सापक्रम सुरू केला.

गुदपञ्चागयस्थे तु कर्मादावर्तनुद्धितम् ।—चरक
उदावर्तचिकित्सेचा क्रम असा—

(१) उष्णशीर्षं औषधिसिद्ध तैलाच्चा अभ्यग (२) स्वेद (३) वर्ति (तीक्ष्ण व अनुलोमक ओषधीर्चा) (४) निरुहवस्ति (५) अनुलोमक अन्न —चरक

प्रथम रोग्यास गरम खोलीत ठेवला (शेगड्या पेटवून) नंतर चाग्भट ज्वरचिकित्सेत ज ग्रीतज्वरनाशक तगरादि तैल त्यागितलं आहे त्याचा तीन तास अभ्यग करून ३ तोळे तेल मर्दनाने अगात जिरवलं उष्णशीर्षं ओषधीर्चांचं तेल स्पर्शानेहि उष्ण अमावस्यास पाहिजे म्हणून कोमट तेलानं मर्दन केले

नंतर रोग्यास बाजेवर निजवून निर्गुंडी + संघत्र याच्या काट्याने चाफारा दिले. स्पंडन क्रिया करीत अमताना हृदयाकडे विशेष लक्ष दिलं पाहिजे त्यामाठी मधान सुवर्णसूतशेखराचे चाटण जिभेवर चाटवत अने असा दोन वेळ घाम काढला

निशोत्तर करू ओवा, हिग, संघत्र या ओषधीमध्ये वर्ति तयार करून गुढामध्ये ठेविली अर्धा तास झाला तरी मळ बाहेर येईना मात्र वायूचे अनुलोमन झालं

निरुहयस्त्रि —निशोत्तराचा काढा $\frac{1}{2}$ आटवून काट्याच्या $\frac{1}{2}$ स्नेह मिगळून थोडेस सैवय टाकून वस्त्रि दिले वस्त्रि अर्धा तास नाहेर आला नाही, म्हणून पुन्हा वरील वर्ति गुढात ठेविली वर्ति ठेवल्यानंतर दहा मिनिटांनी मळाचे घट्ट अने ३६ गडं बाहेर आले (वजन ८७ तो) मळाचे खडे पडल्याबरोबर सर्व लक्षणे निम्यानं कमी झाली नंतर रोग्यास पेया, तूप व सैवय या अन्नावर तीन दिवस ठेविलं निगरे दिवजी पुन्हा वस्त्रि दिले पुन्हा मळाचे खडे पडले तीन दिवसानंतर पातळ भात व मायसय यावर रोग्यास ठेविलं १० दिवसानंतर रोगी संपूर्ण बरा झाला

शरीर व व्याधि यांचे स्वरूप व सवय लक्षात न घेता व्याधि बलवान् म्हणून व्याधि-प्रत्येकीक चिकित्सेच्या आधारात तीव्र वीर्य औषधीची योजना केली, तर त्याचा शरीर बलावर परिणाम होऊन उलट व्याधि वाढतो. जेथे व्याधि बलवान् असून दोष लीन अमनात, तेथे सोम्यवीर्य पण योग्य अगाच ओषधीची योजना झाली पाहिजे

(३९) ओजक्षय (Neurasthenia)

रोगी वय ४०, पुरुष, ब्राह्मण रोगी अगदी भ्रमिष्ट परिस्थितीत होता रोग्यास भ्रमण फार होत अने व असे वाटे क्वी, कोठे तरी पळून जावे रोग्याचा चेहरा काळजायुक्त, मळूळ आणि निस्तेज असा होता, सर्वांग जड व रोग्यास परसाकडे माफ होत नसे हेकर फार येत अमत, भूक लागत नसे पोटात वानाची अनुलोमनाक्रिया बरोबर होत नसे, उलट ऊर्ध्व होत अने रोग्याचे मनोदौर्बल्य

फार होते, रोगी कोणत्याहि गोष्टीसंबंधाने काळजी करीत नसत असे जगण्यात काही अर्थ नाही, आतां आपण मरणार, आत्महत्या करावी वगैरे विचार त्याच्या मनात येत स्मृतिभ्रंशहि बराच झाला होता रोग्याचे तोड आले होते रोग्याची प्रकृति पाहिली व इतर काही मानसिक कारणे आहेत किंवा काय ह्याविषयी चौकशी केली रोग्यास उत्तमपैकी नोकरी असून रोग्याची आर्थिक परिस्थिति बरी होती तसेच इतर मानसिक काहीहि कारण नव्हते रोग्याचे तोड येण्याची नेहमी तक्रार असे ह्याला कारण अग्निमाद्य हे होय रोग्याच्या हिरड्यातून पूं येत असे त्यामुळे अग्निमाद्य होत असे व अपानादि वायूंची दुष्टि व रसादि वातूंची दुष्टि झाली होती प्रथम आम्ही पायोरियावर चिकित्सा केली पित्तशामक, अग्निदीपक, स्निग्ध व वातानुलोम करणारे व मातहि वातूंना पुष्ट करणारे असे गंधकरसायन ह्याची योजना केली व त्याजवरोबर पुडील ओषधांचे मिश्रण दिले

गंधकरसायन १ गु + वगभस्म ३ गु + सुवणमाक्षिकभस्म १ गु + शखभस्म १ गु + जहरमोहरा २ गुजा, पुड्या दोन हे मिश्रण अपानकाली जेवणापूर्वी तुपातून देत असून ह्याने वाताची अनुलोमन क्रिया बरोबर होऊं लागून रोग्याचे भ्रमण कमी झाले हाच योजना काही दिवस चालू ठेविली रोग्याचे तोड येणे वगैरे सर्व कमी होऊन रोग्यास ओचास साफ व्हावयास लागली व थोडी थोडी हुषारी वाटू लागली मंदर मिश्रण तसेच एक महिनाभर दिले व त्याच्या जोडीला च्यवनप्राश रोज सकाळी १ तोळा व गाईचे दूध हे घेण्यास सांगितले च्यवनप्राश हे उत्तमपैकी रसायन असून त्यात जीवनीयगणातील औषधे आहेत गाईचे दूध हे उत्तमपैकी स्मृति, मेधा, ओजवर्धक आहे रोग्यास च्यवनप्राश घेतल्यापासून जास्त हुषारी वाटू लागली, भूक लागू लागली व वाताची अनुलोमन क्रिया उत्तम होऊं लागली, स्मृति येत चालली व भ्रमण उद्दिवात गेले रोग्याने महा वाटल्या च्यवनप्राशाच्या घेतल्या रोग्याचे वजन त्याने एकंदर २५ पौंड वाढले व चंहावर हुषारी, आनंदी वृत्ति दिसू लागली रोग्यास आजारी अग्नताना सस्नेह ताक, दूध, फळे, पालेभाज्या, भात, पोळी, भाकरी ह्यावर टेंवले होते डाळीचे सर्व पदार्थ वर्ज्य केले होते

वीधयत्मादिविज्ञानम् मनोदोषोषधं परम् ।

हे सूत्र मनोदोषावर आपल्या इकडे सांगितले आहे व त्याप्रमाणे रोग्यास गीता, दासवोध वगैरे अध्यात्म ग्रंथ वाचण्यास सांगितले हे ग्रंथ वाचले असता मनाची तयारी उत्तम होते

(४०) सर्वांगशोफ

रोगी वय ६ मुलर्गा, हिडु वाणी मे महिन्यात देवाचा माथ फार जोरात होती त्या माथीत ह्या मुलीस सर्व अगभर भयकर देवी आत्या होत्या देवीच्या रूपाच्या पटून पुढे सर्वांगवर भय सून आली होती तोड, हात, पाय, पोटा ह्या सर्वावर सूज होती व ता सून रोगी ज्या वाजूम निजे त्या वाजूम नास्त होत अमे रोग्यास कंठ सर्वांगास फार होती वाति हं लक्षण भयकर होते काही खाल्ले प्याले की ओकून पडत अमे त्यात वातलक्षणे (uricemia) नव्हती, म्हणून औषधियोजना करण्याचं ठरविले लक्ष्मीची परीक्षा केली अमता त्यात अल्युमिन मापडले लक्ष्मी थोडी लाल्मर होत अमे

ह्या रोगास मळ कारण देवी येणे हं होय देवीमध्येमुद्धा रक्त आणि पित्त हं दुष्ट झालेले अमतात त्यानंतर त्या रोग्यास सर्वांगशोफ झाला देवी ह्या त्याला कारण झाल्या ह्याला आपल्या उकटे निदानार्थकर रोग असे म्हणतात (निदानार्थ-करो रोग १) मदर रोगी मे महिन्यात (ग्रीष्मऋतु) आला होता खानदंगमध्ये या वेळेस उन्हाळा फार अमता त्यामुळे रक्ताकार फार पाहण्यास मिळतात दिशेपत लोकांचे घोलणे फुटणे (रक्तपित्त ऊर्ध्वग), ऊन जास्त अमत्यामुळे मूच्छा येणे ताप येणे (sun stroke) वगैरे रक्तपित्तज विकार पाहण्यास मिळतात देश दय, दोष वगैरेचा विचार करून त्यास खालील काढा व चाटण दिले

बोरोची साल ३ माने + गोखरू ३ माने + पुनर्नवा श्वेत ३ माने + अततमूल ३ माने + मजिष्ठ ३ माने + बाभळीची साल ३ माने + बकुळ साल ३ माने + बाल हिरडे ३ माने + पाणी ३ कप (३० तो) १ काढा त्यात सूर्यक्षार १ गुजा + नवक्षार ४ गुजा, पुटी १ काढ्यात टाकून वरचेवर (मुहुर्मुहु) देण्यास सांगितले कारण त्यात वाति हं त्रामदायक लक्षण होते काहीहि खाल्ले की ओकून पडत अमे

चाटण—गोरोचन मिश्रण ४ गुजा (देवी आल्या होत्या म्हणून) + सुवर्णमाक्षिक १ गुन + उन्हाळाचाचे औषध ४ गुजा, पुटी १, मधात चाटण वरचेवर देत असत मदर काढा व चाटण द्याव्यास लागत्यापासून रोग्याची वाति हं लक्षण तेव्हाच कमी झाले व सून उतरण्यास सुरवात झाली ती सात दिवसात अनिवात उतरून गेली काढ्याची सगळी औषधे रक्तपित्तनामक व शोथहर अशी आहेत त्याचप्रमाणे चाटणहि असेच आहे सूर्यक्षार याला सोरा असे म्हणतात व नवक्षार म्हणजे नवसागर हं दोन्ही क्षार शोथहर आहेत क्षार सूक्ष्मत्वोगामी असून कफाने रुद्ध झालेली स्रोतसे ह्याने मोकळी होतात सूर्यक्षार ह्यासारखे स्रोतसे मोकळी करणारे औषध ह्यामध्ये अवश्य वापरावे सूर्यक्षार मुहुर्मुहु दिले अमता सर्व लक्षणे कमी होतात त्यानंतर रोग्यास तो काढा व औषध चौदा दिवस दिले सून तर सातच दिवसात उतरली

पुढे शक्तिवर्धक म्हणून लघुमालिनीवसत + माक्षिक + प्रवाळ + गुळवेलसत्व असे मिश्रण दिले त्यानें रोगी थोड्याच दिवसांत हिंडूं फिरूं लागला रोग्यास आजारी असतांना दूध व मोसंब्याचा रस यावर ठेवले होते रोगी पूर्ण बरा झाल्यावर त्यास अन्न देण्यास सुरवात केली

(४१) कुक्ष्युदर (Pleurisy with Effusion)

रोगी स्त्री, वय २७, ब्राह्मण रोगी बरेच दिवस मवून मवून आजारी पडे मवून बरा होई अशी स्थिति सुमारे दोन वर्षे होती नंतर ह्वाफेर करण्याकरिता येथें नगरास आणला बाई परवी चागली धडधाकट व निरोगी असे प्रथमतः काही दिवस थंडी वाजून ताप आला तो काही दिवसाच्या उपचाराने बरा झाला नंतर पुन्हा बारीक ताप येऊं लागला तोहि काही दिवस देगी हवेवर गेल्याने बरा झाला. पुन्हा मुवई व पुन्हा ज्वर, असा क्रम बरेच दिवस चालला याचा परिणाम असा झाला की बाई बरीच क्षीण झाली आणि नंतर जेव्हा ज्वराचा वेग वाढला व बाईचे जीवित मग्नित वाटूं लागलें, तेव्हा बाई येथे आल्या

बाईस ज्वर सारखा रोज अन् आणि तो ह्या खेपेस चागला दोन महिन्यावर येत होता यकृत वाढलेलें, प्लीहा मोठी झालेली खोकला मनस्वी, कोरडी ढास खोकून खोकून हैराण छान्नाच्या वाजून कुर्गा व पाठ डाव्या अंगास बिघडलेली फुफ्फुसावरणान थोडे थोडे पाणी साठलेलें नोडावर, अंगावर फिक्केपणा व सूज, पण फार थोडी मुख्यत खोकला व ज्वर ही भयंकर त्रामदायक लक्षणे कुणी जड झाल्याप्रमाणे, त्यात चमका, अस्थिरता, अस्वास्थ्य फार.

हा विकार फार त्रामदायक चिरकारी व बहुश असाध्य असतो परंतु ह्या रोग्यात बल बर असल्यानें चिकित्सेनें उन्कट फायदा झाला कुशीत साठलेलें पाणी नाहीसे झालें यकृतनालीहार्चा वृद्धि नाहीशी झाली आणि दोन महिन्याच्या उपचाराने बाई उत्तम दुरुस्त झाली

ह्या रोगात मुख्यत स्रोतोरोध झालेला असतो आणि त्याचमुळे फुफ्फुसावरणासारख्या अवयवात पाणी साठूं लागते स्रोतोरोध विप्रेत उर स्थ रोध कमी करण्याकरिता ह्या रोगात भारंगमूळ वापरलें भारंगमूळाबरोबर देवदार, पुनर्नवा ही दोन औषधे शोधघन, मंत्रल, हृदयाम शक्ति देणारी म्हणून वापरली काढा - भारंगमूळ, पुनर्नवा, देवदार, गुळवेल कुटकी, कुटुर्निव, दारुहळद न्वडीसाखर प्रत्येकी ३ मासेप्रमाणान

घेऊन त्याचा १० तोळे पाण्यात अष्टमांश काढा तयार केला तो प्राण व उदानकार्या दिला तात्पर्य हे की या वायूवर विशेष कार्य व्हावे आणि स्रोतोरोध कमी व्हावा कफस्थानातील दोषप्रकोप हा मुद्दाहि लक्षात ठेवण्यासारखा होताच.

ह्याशिवाय गोधन शकृद्वृद्धिनाशक रमायन औषधाचाहि उपयोग करावा लागला ह्याकरिता खालील मिश्रण दिले.

आरोग्यवर्धनी ८ गुजा + मडूर २ गुजा + मृगशृगभस्म १ गुज, पुट्या ४

दिवसात दोन पुट्या मोरावळयान्या पावत. येणेप्रमाणे औषधयोजना सुरु केली पहिल्या ७ दिवसातच पुष्कळ फरक पडला. प्रथमतः सूज कमी झाली आणि कुडीतील जलसंचय कमी होऊ लागला हेंच औषध सारखें सुरु होते वदल काहीएक करावा लागला नाही स्वाण्यास फक्त दूध व तेंदू गाईचे किवा बकरांचे दंत असू

(४२) जलोदर व कृमि

रोगी मुलगा, वय वय १० ह्या मुलाम जलोदराचा आजार एक वर्षापासून होता. शकृद् वाढलेले रोगी त्या मानाने कमी पोटात पाणी साठलेले पाणी आजपर्यंत पुष्कळ वेळा नरीन माठून गेले व पुष्कळ वेळा काढले मध्यतरी इदूरकडे मुलाम नेले होते तेथे त्याच्या पोटातील पाणी व्यर्थ कफन काढून टाकले आणि वषा व वाह्यत्वचेमध्ये एक आरपार चाराक चार्दीची नळी घालून देवली ह्यामुळे पाणी न साठता सारखे चवून जाई मुलाची प्रकृतीहि साधारण चरी दिवू लागली परंतु फिकेपणा व शकृताची वृद्धि व विकार काही कमी पडत नसत तसेच मधून मधून वानि होणे, ज्वर येणे हेहि चुफ्त असे मुलगा व त्याच्या घरची मंडळी एकदर प्रकाराने व उपचाराने अगदी हेराण होऊन गेली आणि त्यातच काही दिवसांनी पुन्हा पोटात पाणी साचू लागले त्या वेळी आम्ही जवळ होतो आणि उपचाराचीहि शिकस्त झाली होती. तेव्हा कोठे फार लाव न जाता आम्हास दाखविले रोग्यास खरोखरी फार मोठमोठ्या अस्त्रवेद्याना दाखविले होते जवळ नितके सर्व उपाय केलेच होते. पण एक गोष्ट महज लक्षातून जाण्यासारखी केली नमाची असे वाटले, आणि बरोबर तेच खरे ठरले त्या मुलाम जताचे औषध दिले प्रथमतः थोडे जत पडले नंतर सारखे तीन दिवस औषध दिले पुष्कळ जत पडले आणि नंतर चारचार जताचे औषध व रमायन व बन्ध चिकित्सा याने हा मुलगा उत्तम बरा झाला

(४३) सर्वांगशोफ व सूतिकारोग

रोगी स्त्री, मारवाडी, वय २५, बाई वाळतपणानतर आजारी पडली प्रथमतः ज्वर येत असे तो सूतिकाज्वर असे, नंतर ज्वर हलके हलके कमी झाला. यकृत वाढू लागले नंतर हृदयात विकार वाढू लागला चालनाना दम लागे नंतर मूत्राचे प्रमाण कमी होऊन सर्वांगावर सूज आली प्रथमतः तोडावर सूज आली नंतर सर्वांगावर सूज आली रोगी पाहिल्या त्या दिवशी वाडेची फारच वाईट स्थिति होती श्याम सारखा सुरू होता नाडी क्षीण, चंचल व त्रुटित होती, सर्वांगास भयकर सूज, घाम, हातापायास गारठा वोलण्याची शक्ति नाही वोललेला गळ उमटेना अशा स्थितीत काय करावे हा मोठा प्रश्नच प्रथम दिवशी खालील मिश्रण दिले

प्रतापलकेश्वर २ गुजा + आरोग्यवर्धनी २ गुजा + लक्ष्मीविलासगुटी २ गुजा ह्या मिश्रणाचे चाटण मारखे तुळशीचा रस व मध यात खलून वारवार चाटण्यास दिले, आणि सुमारे चार तासात वाडेची रिष्ट लक्षणे हलके हलके कमी होऊ लागली. दुसरे दिवशी त्याच मृगशृंगभस्म दोन गुजा मिश्र करून दिले त्या दिवशीहि पुकळच फरक पडला. तरी पण जीवितसंशय होनाच तिसरे दिवशी मात्र अगदी निश्चितपणे बऱ्याकडे प्रवृत्ति दिसू लागली तीन दिवसानंतर लक्ष्मीविलासगुटी कमी केली आणि खालील मिश्रण दिले

आरोग्यवर्धनी २ गुजा + मृगशृंग २ गुजा + उन्हाळ्याचे औषध ४ गुजा, मारख्या प्रमाणाच्या ४ पुड्या

दिवसातून ४ वेळा महाळुगाच्या पाकांत हेच औषध सुमारे वीस महिना सुरू होतं मधून चार दिवसांनी प्रतापलकेश्वर व माक्षिक यांचे मिश्रणाची एखादी पुडी देत असे ह्या रोगात प्रथमतः गर्भाशयस्थ क्लेददुष्टि झाली नंतर तोच दोष यकृत, हृदय व मूत्रपिंड यास दुष्ट करण्यास कारणीभूत झाला सर्व शरीरभर दोषदुष्टि झाली, आणि सर्वांगशोफ उत्पन्न झाला मूळ गर्भाशयदुष्टि म्हणून प्रतापलकेश्वर वापरावा लागला, आणि त्याने पुकळच कार्य केले.

(४४) नेत्ररोग

रोगी, स्त्री, वय ३०, ब्राह्मण पौष शुद्धात रोगास आरंभ झाला तीनच दिवसात रोग अतिशय बळावला ह्यापूर्वी काही डॉक्टरांना व वैद्यांना हा रोग दाखविण्यात आला होता त्यांनी रोग्यास उपचार करण्यास मिरज वगैरे प्रसिद्ध ठिकाणी पाठवावे असा आपला अभिप्राय दिला सात दिवस प्रयत्न करून पाहवा असा विचार करून रोग्यास उपचारामाठी ठेवून घेतले

हकीकत—(१) रोग होण्यापूर्वी सुमारे १५ दिवस अगोदरपासून रोग्याच्या डोळ्यात मधूनमधून मुया टोचल्याप्रमाणे वेदना होत असत व त्यामुळे झोपहि येत नसे (२) सर्व शरीरावर ५-५ मिनिटांनी काटे येत असत व त्याम स्पर्श केल्यास रोग्यास असह्य वेदना होत (३) शरीरातील प्रत्येक अस्थिसवीच्या ठिकाणी एकसारखा ठणका होता ही सर्व लक्षणे मूळ रोगाचा डोळ्यात सचार होऊं लागताच वटं पडली व दुसरे दिवशी मकाळी उजव्या डोळ्यात उजव्या कक्षेकडून खालसर व काळा रंग चडण्यास आरंभ होऊन रात्रीपर्यंत अर्धा डोळा अतिशय काळा व अर्धा शुभ्र असा झाला

दिवस २ रा दुसरे दिवशी आतील सर्व भाग जतका काळा पडला होता की, चुबुळ ओळखण्याची पचाईत पडे

दिवस ३ रा तिसरे दिवशी उजव्या डोळ्याप्रमाणेच डावा डोळा एकाच दिवसात काळा पडून दोन्ही डोळ्यामभोवतालची दोन दोन वोटें अतरावरची कातडी डावर फासत्याइतकी काळी दिसत होती

दिवस ४ या चोथे दिवशी दोन्ही डोळ्यास पूर्णपणे अवयव येऊन तांडहि मुजण्यास आरंभ झाला पोटात शूळहि होत होता नाडी तपासून पाहता तीत उष्णवाताचा विकार दिसत होता प्रथम मला निदान ठरविणे अशक्य झाले, परंतु उष्णवातानेहि सर्व शरीरभर अशुद्ध रक्ताच्या काळ्या गाठी व चंद्र पसरत असतात अशा पूर्वानुभवाने वरून कदाचित् अशुद्ध रक्ताचा प्रवाह डोळ्याकडील भागात जाऊन हा विकार झाला असावा असा विचार करून खालील उपचार केला

तरवड (आहुलि) (Tennas Calia) (गुणधर्म राजनिघंटु पाहा) दोन तोळे घटून त्यात शखभस्म ४ गुजा मिमळून नुमतेच खावयास दिले व ९६ पुटी गधक-रसायन पिठीमाखरेत देणे सुरू केले त्यायोगाने मातच दिवसात फरक पडत जाऊन १५ दिवसात रोगी रोगापासून पूर्णपणे मुक्त झाला

पथ्य —तूप पोळी व आळणी वरण

(४५) कॉलरा व शक्तिपात

रोगी स्त्री, वय ४३ वर्षे कॉलरा होण्यापूर्वी चारपाच महिने असृग्दर या विकाराने आजारी होती. त्यातून बरी होऊन सुमारे १५ दिवस होतात न होतात तोच निजवर कॉलराने झडप घातली दोनतीन उलट्या व दोन जुलाव होताच रोग्यास शक्तिपातावस्था प्राप्त झाली रोग्याचे सर्वांग घामाने डवडवले हात, पाय, गार पडून नाडी सुटत चालली व रोगी निश्चेष्ट पडला रोग्याच्या अगास सुठ व कायफळ चोळून जेकण्याचा उपक्रम सुरू केला अशा परिस्थितीत शरीरात कायम उष्णता टिकविणारे

हृदयास उत्तेजन मिळून सर्व शरीरभर रक्ताचा भरपूर पुरवठा करणारे, मूळ विकाराचे विषार नाहीसं करणारे असें औषध हवे होते सदर रोग्याचा पूर्वीचा विकार लक्षांत घेता खालील मिश्रणाचे चाटण देण्यात आले —

समीरपन्नग १ गुज + मडूर -११- गुज + सुवर्णमाक्षिक -११- गुज + प्रवाळ १ गुज, सर्वांची मिळून एक पुडी अनुपानः—तुळशीरस, आलेरस व मध

वरील चाटण सारखे दहादहा मिनिटांनी देण्यास सुरुवात केली तेव्हा सुमारे एक तासानें रोग्याच्या अंगात उष्णता येऊन रोगी शुद्धीवर आला पुढे एक वेळ सूतशेखर एक गुज, आलेरस व मध यातून आणि दोन वेळ सजीवनी मधातून, असा क्रम चालू केला व रोगी पूर्णपणें मुधारला

(४६) कॉलरा व आक्षेपक

रोगी मुलगा, वय ७ वर्षे हा रोगी कॉलर्याने आजारी झाला. तेव्हा त्यास क्लोरोडिन (chlorodine) चे डोसेस् देण्यात आले होते त्यापासून फायदा मुळीच न होता रोग्याचे पोट फुगत चालले व पेटके (clamps) जोरानें येऊं लागले तेव्हा रोगी आयुर्वेदीय चिकित्सेकडे वळला सदर रोग्यास मूळ रोगाचे विषार नाहीसं होण्याकरिता व पोटातील आनाह नाहीसा होण्याकरिता सूतशेखर १ गुज + ताम्रभस्म -११- गुज यांचे मिश्रण, आलेरस व मध यातून देण्यात आले तेव्हा अर्ध्या तासाच्या अवधीत रोग्याचे पेटके थाबून आनाह नाहीसा झाला पुढें दर तासानें सजीवनी गुटी मधातून देण्यास सुरुवात केली रोग्यास लच्ची होण्याकरिता कॉफी दिली व चद्रप्रभेचीहि योजना केली, तेव्हा रोग्यास लच्ची झाली लच्ची झाल्यावर रोग्याच्या जीविताची आगा वाटू लागली

परंतु तिसरे दिवशी एकाएकी रोग्याची दातखिळी बसून त्यास आक्षेपकाचे झटके देण्यास सुरुवात झाली झटका सुमारे मिनीटभर टिकत असे परंतु तो इतका जोराचा येई की, यातच रोग्याचा अंत होतो की काय, अशी भीति वाटू लागली तेव्हा त्यास एक वेळ महायोगरागुगुळ आलेरस व मध यात व एक वेळ सूतशेखर, तुळशीरस व मध यात देण्यास सुरुवात केली दुसरे दिवशी झटका अगदीं हलक्या प्रमाणात व दोन तीन वेळ आला, आणि तिसरे दिवशी तर मुळीच आला नाही व रोगी उत्तम तऱ्हेने बरा झाला.

(४७) कॉलरा व उचकी

रोगी मुलगा, वय १६ वर्षे कॉलर्याने आजारी झाला लक्षणे हातापायास पेटके वगैरे वरीलप्रमाणेच यात विशेष म्हणजे रोग्याच्या मूत्रनलिकेत भयंकर

तिडका निघत व तो मूर्त्रेद्रिय हातानें दावून वरून लष्वी हांडील तर वरं, म्हणून मोठयान ओरडत अने त्यास लष्वी होण्याकरिता शिरगोळा पाण्यात उगाळून दिला चंद्रप्रभा देण्यात आली कॉफीची योजना केली नाभीप्रदेशावर पळसाच्या फुलाने शेकून व पोटात पळसाच्या फुलाचा काढा लष्वी होण्याकरिता दिला परंतु लष्वी तर झाली नाहीच उलट उलट्या होऊन होऊन रुक्षता वाढल्याने रोग्यास उचकी सुरू झाली ती इतकी भयंकर की, एकदा सुट झाली म्हणजे कितीतरी वेळ टिके आणि त्या अवधीत पन्नास वेळ तरी उचक्या येत असत अशा वेळी वृहण औषध (वृहण जमन त्वं व वायो पित्तानिलस्य च ।) हवे होते त्याम खालील मिश्रण दिले

समीरपन्न १ गुज + सूवर्णमाक्षिक -११- गुज + सितोपलादिचूर्ण २ गुजा + सूतशेखर -११- गुज. अनुपान--आलेरस, तुळशीरस व मद्य

या चाटणापासून रोग्याच्या अंगात भरपूर उष्णता होऊन, त्याची उचकी यावली दोन दिवस लष्वी न होता त्याचे इंद्रियात तिडका निघत होत्या, म्हणून गोक्षुरादि गुग्गुळ २ गुजा प्रवाळ १ गुज, उन्नीरासव अर्धा तोळा व पाणी १ तोळा, याचे तीन भाग करून दर दोन तासानी एक एक भाग दिला यापासून त्याचे इंद्रियातील तिडका यावून त्यास भरपूर लष्वी झाली हे मिश्रण ग्रीतवीर्य व वायुहि गुणाने ग्रीतच असल्याने त्यास पुन्हा उचकी सुरू झाली तेव्हा त्यास वर दिलेले समीरपन्नादि चाटण दिले व त्यापासून उचकी यावून रोगी चागल्या तऱ्हेने सुधारला

(४८) कॉलरा व मूत्राघात

रोगी मुलगा, वय ५ वर्षे कॉलर्याने आजारी झाला व कॉलरा स्पेशल ड्यूटी पूर्व खानदेशचे डॉक्टर याच्याकडे चिकित्सेकरिता गेला त्याचे औषधापासून रोग्याचे उलटी, जुलाव यावले, परंतु त्यास चार दिवस लष्वी झाली नाही त्यामुळे लष्वीतील क्षार शरीरात गोषले जाऊन, अपान व व्यानवायु दुष्ट झाले त्यामुळे रोग्याचा एक हात व एक पाय सारखा हालत असे शिवाय ओरडणे, चावणे, पाघरणे फाडणे वगैरे लक्षण होत होती वरील रोगाचे वुडाशी असलेले मूत्रविष हे कमी करावयास पाहिजे होते परंतु यावर आमचेकडे औषध नाही असे म्हणून सदर रोगी चिकित्सेकरिता त्या डॉक्टरानी आमचेकडे दिला तेव्हा त्यास एक वेळ सूतशेखर, आलेरस व मद्य यात व दोन वेळ गोक्षुरादि गुग्गुळ व उन्हाळ्याचे औषध मधातून देण्यात आले आणि हातापायास नारायण तेल देऊन शेकण्यास सांगितले पाचवे दिवशी रोग्यास भरपूर लष्वी होऊन, वरील लक्षणेहि हलके हलके कमी पडून रोगी बरा झाला याप्रमाणे चिकित्सा करून महामारीचे शकडा १५ लोक सुधारले आहेत

(४९) आक्षेपक व मलावरोध

रोगी पुरुष, वय १८ धंदा शेतीचा. सदर रोग्यास प्रथम थोडी थंडी वाजून ताप आला तो एकदोन दिवसांनी वंद झाला. नंतर दोनचार दिवसांनी हात व पाय ताडून त्यात कंप येत असे झटका आल्यानंतर तोडातून फेस येत असे. मध्यतरी एकदोन दिवस झटका वंद होता नंतर पुन्हां झटके येऊं लागले छाती धडधडणे, डोके दुखणे, आमोच्छ्वास कष्टाने होणे, जोराजोराने कण्ठणे ही लक्षणे झटका आला असताना विशेष असतात झटका गेल्यानंतर रोगी पूर्ण शुद्धीत असे झटका असताना रोगी परतत्र व पूर्ण वेगुद्ध असे. प्रथमप्रथम दिवसातून पाचसहा झटके येत, तेच पुढे वाढत वाढत रोज दहापंधरापर्यंत येऊं लागले. रोग्यास मलावरोधाची पुष्कळ दिवसांची संवय. स्थितीस प्रारंभ होण्यापूर्वी आठदहा दिवस त्यास शौचाम झालेले नव्हते. भूक चागली लागत नसे डेंकरा येत असत. झोप चागली लागत नसे व एकदोन वेळा उलटी झालेली होती या रोग्यास अडीच वर्षापूर्वी अगाच प्रकारचे झटके अल्प प्रमाणात आलेले होते मलावरोध नाहीसा होण्याकरिता व स्थानिन वातदोषाचे प्रगमन होण्याकरिता पुढीलप्रमाणे योजना केली रोग्यास रात्री अडीच तोळे एरंडेल अच्छपानविधीने देऊन सकाळी थोडे एरंडेल, मीठ व गरम पाणी याचा वस्ति रोज दिला जात असे झटके येऊन येऊन दुखणाऱ्या अगास चदनबलालाक्षादि तैलाचा अभ्यंग करित असे कोप्टगत वाताचे गमन व्हावे म्हणून समीरपन्नग ३ गुज प्रमाणाने लसणीच्या रसातून मकाळ-संध्याकाळ दिला जात असे अशा प्रकारे चिकित्साक्रम सुरू झाल्यानंतर तीन दिवसांनी झटके कमी होत होत सातव्या दिवशी रोगी पूर्ण बग झाला.

(५०) स्तनविद्रधि

रोगी स्त्री, वय १९, ब्राह्मण पहिली गरोदरावस्था मातच्या महिन्यात पायाला मूज, मलावरोध, चालताना श्वास लागणे, मूत्रोत्सर्ग त्रासाने होणे ही लक्षणे होती दिवस पूर्ण भरल्यानंतर हॉस्पिटलमध्ये वाळंतपण झाले त्यात बराच त्रास झाला अशक्तता-- विशेषत हृदयाची अशक्तता--हे विशेष कारण होते वाळंतपणानंतर १५-१६ दिवसांनी डाव्या स्तनात दुखू लागले ताप १०० पर्यंत होता स्तनामध्ये फार त्रदना होत असत. दुधाचा जास्त संचय झाल्यामुळे ठणका असेल असे समजून 'ब्रेस्टपाने' द्यावा हेर काढण्याचा प्रयत्न केला पीडा व सूज जास्तच वाढली म्त्नाग्र जाड झाले बाजूला जाड, लाल, तुळतुळीत सूज असून बाजूला पाडरट पवाळल्यासारखे दिसून होते. पू गोठल्यामुळे सर्वत सूज आलेली आहे असे ठरवून, आयुर्वेदाप्रमाणे कफपित्तज विद्रधीची लक्षणे दिसत असल्यामुळे. तेच निदान ठरविले ह्या रोग्यास

मकली हरताळभस्म १ गुज प्रमाण, अनुपान मव. दुपारच्या वेळी व संध्याकाळी विडगारिष्ट ५ तोळे + खर्जूरासव ५ तोळे + मृगशृंग १॥ मासा एकंदर मिश्रण करून त्याचे आठ भाग करून दर तीन तीन तासानी. रात्री निजताना औचास होण्यासाठी सिहनादगुग्गुळ बाह्योपचाराकरिता दशागलेप, तूप व पाणी मिसळून गरम करून, वर बाधण्यात आला ह्या एकंदर उपचारपद्धतीने स्तनाच्या वाजूस भोक पडून वराच पू बाहेर आला (४ ते ८ औंस) त्रिफळ्याच्या काट्याने जखम बुळून जात्यादि तैलाची व्रणरोपणार्थ पट्टी ठेवण्यात येत असे असे सात आठ दिवस केल्या-नंतर पूं कमी होऊन जखम भरली व रोगी बरा झाला हल्ली ती वाडे चागल्या स्थितीत असून मुळाला दूध त्या स्तनातून प्रजित आहे हा रोग अस्त्रसाध्य खरा, परंतु आयुर्वेदीय चिकित्सापद्धतीने अस्त्रक्रिया न करता अल्प कालात बरा झाला ह्याच चिकित्सेने अंतर्विद्रधि व आत्रपुच्छविद्रधिसारखे रोग बरे झालेले आहेत

(अर्नविद्रधि व बाह्यविद्रधि ह्यात हरताळभस्म, विडगारिष्ट व खर्जूरासव या औषधांचा उपयोग झाल्याचे वर डॉ साडू यानी दिलेले उदाहरण आयुर्वेदातील संप्राप्ति नव्य असल्याचे निदर्शक होय विद्रधि व कुष्ठ यात आयुर्वेदीय संप्रानिगास्त्रदृष्ट्या वरच साम्य आहे दौघातहि “ वाताद्यस्त्रयो दुष्टास्त्वप्रवत मासमम्बु च ” हा सप्तक द्रव्यग्रह सामान्यतः कारणाभूत असतो फक्त तीव्रतेत तत्तमभाव आहे एवढ्याच फरक आणि म्हणूनच कुष्ठात उपयोगी पडणारी ओषधे विद्रधिविद्रधिसारखे उपयोगी पडली —संपादक, भिपगिबलास)

(५१) हस्तपादशोथ

रोगी ब्राह्मण स्त्री, वय वषे ३० किंचित् स्थूल प्रकृति रोग्याची लक्षणे— दोन्ही हातावर व कमरेपासून बोटापर्यंत दोन्ही पायावर अतिशय सूज त्यामुळे चालता न येणे आलस्य त्या सुजेत चमक व कळा सर्व माध्याच्या ठिकाणी झूल, कमरेत चमक भूक न लागणे घशात जळती लागणे पोटात वायुगोळा उठल्यासारखा होणे भोजनोत्तर पांढऱूळ, पोटात डाव्या वाजूस डावलं असता जास्त दुखणे निजून उठल्यानंतर सूज वाडणे रोग्यास दोन वर्षांपासून ऋणुषाव बरोबर येत नसे व सूज येण्यापूर्वी ५ महिने मुळांचे रजोदर्शन झालं नाहीं सुजेचे हेच मुख्य कारण जमावे असे ठरवून नप्यार्तवजन्य चान्शोथ असे निदान करून वातहर व शोथहर द्रव्यमूळाचा रक्तगुणवृद्धिकर कल्प— दशमूलारिष्ट—दिला वर लावण्यास वातनाशक तेल अभ्यगार्थ दिले प्रथम पित्त-विग्नचार्थ स्वादिष्ट त्रिरेचन मनुक्ताचे फाटात दिले त्यायोगे घशाची जळती बसली पोटा दुखणे थावलं व सुजेतहि थोडा फरक पडला परंतु सूज अजिवात कमी होईना.

म्हणून दशमूलारिष्टावरोवर शोथघ्न पुनर्नवासव दिलें व महायोगराजगुग्गुळहि दिला परंतु सूज कमी झाली नाही म्हणून ह्या रोगाचे कारण नष्टातव हें स्पष्ट दिसत असल्यामुळे घृतगुडव्योषभागीरजोन्वित तिलक्वाथ (तूप, गूळ, सुट, भारंगमूळ याच्या चूर्णावरोवर तिळाचा काढा) दिला. त्यामुळे दोन तीन दिवसात रजोदर्शन होऊन सुमारे आठ दिवसाच्या अवधोत बाकीचीहि लक्षणे कमी होऊन रोगी साफ बरा झाला.

(५२) विषूचिका व पित्तवृद्धि

रोगी वय अदमासं २२ शरीराने मजबूत.

लक्षणे — प्रथम एकदम मोठ्या जुलावापासून सुरुवात झाली पहिल्या दिवशी एकूण १० जुलाव सपाटून झाले दिवसात ४-५ वेळा वाति झाली प्रत्येक वातीच्या वंळी पोटात गोळा उठल्यासारखा वाटत असे अगास घाम व पायात दुसऱ्या जुलावापासून पेटके उठू लागले दुसऱ्या दिवशी तहान फार व त्याचप्रमाणे सर्वांगाचा सपाटून दाह सुरू झाला. पाणी प्याल्यावरोवर तें उलटून पटे श्वास घेतेवेळी उचलून फेकल्याप्रमाणे वाटणे, वगैरे.

चिकित्सा — दुसऱ्या दिवसापासून औषधोपचारास सुरुवात झाली ह्या वंळी जुलाव चालू होतेच पण त्यापेक्षा जास्त त्रासदायक लक्षणे म्हणजे वाति व दाह ही होती पहिल्या दिवशी जुलाव व वात्या फार जोरदार अशा झाल्याने शरीरातील सोमगुणात्मक जो अन्धातु त्याचा क्षय झाल्याने उष्णगुणात्मक जें पित्त त्याचा प्रकोप झाला व त्यामुळे वाति व दाह ही फारच त्रासदायक अशी लक्षणे उत्पन्न झाली. यात प्रथम पाचन व गरदोषघ्न अशी व पित्तदोष कमी करणारी अशी दोन प्रकारची चिकित्सा सुरू केली शखवटी व विषूचिकावटी आलटून पालटून २-२ गुजा अर्ध्या-अर्ध्या तासाने पाण्यावरोवर देण्यास सुरुवात केली व छर्दि व दाह कमी होण्याकरिता चंदनचूर्ण + आमलकीचूर्ण (ही दोन्ही शीतगुणाची असल्याने पित्तशामक म्हणून) ह्याचें मधातून चाटण सुरू केले पित्तवृद्धि फार झाल्याने चक्रर व मुखपाक ही लक्षणेंहि त्यात होतीच वरीलप्रमाणे साधारण ६ तास उपचार केल्यानंतर वाति व दाह ही थोड्या प्रमाणांत कमी झाली. यात गरघ्न अशी चिकित्सा पाहिजे होती व शिवाय वातपित्तप्रकोपामुळे उत्पन्न झालेली चक्ररहि यात होतीच ती कमी होण्याकरिता सुवर्ण-युक्त सूतशेखर ४ गुजा ४ तासपर्यंत मधात चाटविण्यास दिला यातील सुवर्णाचे कार्य गरघ्न असे होते शिवाय यात ताम्र असल्याने व ताम्राहि गरविषघ्न असल्याने त्याचाहि या ठिकाणी उपयोग होतो. शिवाय पिडिकोद्वेषनातहि ताम्राचा उपयोग होत असल्याने सुवर्णयुक्त सूतशेखराचे या ठिकाणी चाटण सुरू ठेविलें. हे चाटण चालू असता, म्हणजे

पंकीकटे गरध्न अशी चिकित्सा चालू असता, दुसरीकडे पाचकदीपक अर्गी चिकित्सा म्हणून शखत्रटी व रसोनवटी (विषूचिकावटी) वरीलप्रमाणेच सुरु ठेविली

याप्रमाणे दुसऱ्या दिवशी औषधोपचार केला याने सर्वच लक्षणे थोड्या प्रमाणात कमी वाटली म्हणून तिसऱ्या दिवशी सर्व दिवस वरीलप्रमाणेच औषधोपचार केला मात्र सूतखेखराच्या चाटणात गीतगुणाची व पित्तशामक अशी प्रवाळ व गुळबेल सत्व ६-६ गुजा प्रमाणात मिसळली व ते चाटण खडीसाखरेच्या पाकात चाटविण्यास सुरवात केली चौथ्या दिवशी सकाळी ही सर्व लक्षणे बहुतेक कमी झाली होती पण तहान, आग व शीर्षशूल ही थोडी भिल्लक होती यासहि कारणीभूत कुपित पित्त असावे असे जाणून तिसऱ्या दिवशी अजिवात गौचाम न झाल्याने दोषाच्या पाकाचे अनुमान करून पिताचे थोडेसे मौम्य प्रमाणात गोधन होण्याकरिता स्वादिष्टविरेचन २ माते रात्री मनुकाच्या पाण्यात दिले पाचव्या दिवशी दुपारी गौचास झाल्यापासून ही सर्व लक्षणे अजिवात थावली, मात्र मुखपाक कायम राहिला, तो कमी होण्याकरिता पोटात प्रवाळ + गुळबेल सत्व २-२ गुजा, २ पुड्या खडीसाखरेच्या पाकात घेण्यास दिल्या व तोडास लावण्याकरिता " तावडे औषध " (यातील द्रव्ये रोपण, उपलेपक व पित्त-निर्वापण करणारी अर्गी आहेत) दिले याप्रमाणे ३ दिवस चिकित्सा केल्यानंतर रोगी बरा झाला अगोदर बराचसा विट्त्रय झाला असल्याने सदर रोग्यास पुढे पाच दिवस गौचास अजिवात झाले नाही या सर्व दिवसात अन्न म्हणून फक्त ताडुळाची कण्हेरी दिली होती पाच दिवसानंतर गौचाची आपोआप प्रवृत्ति होऊं लागली व रोगी पूर्ण बरा झाला.

या रोगात विषूचिकेची सामान्य अर्गी चिकित्सा गरध्न, पाचक, दीपक, पाचन करून संप्रहण करणे ही करावी लागलीच शिवाय त्यात प्रकोप पावलेलें पित्त त्याचीहि चिकित्सा यात करावी लागली.

(५३) वातभूयिष्ठ विषूचिका

रोगी वय २४ वर्षे ह्या रोग्यास वरीलप्रमाणेच लक्षणे होत असत फरक एवढाच की, यास तहान व दाह ही कमी प्रमाणात असून शूल अतिशय प्रमाणात होता ह्या व्याधीचा जोरहि फार होता म्हणजे छर्दि व अतिसार याचे वेग जोराचे असून ग्लादि लक्षणे फारच तीव्र स्वरूपाची होती सदर रोग्यास एक जुलाब झाल्याबरोबरच थायात गोळे येऊं लागले रोगी एकदम अन्नक्त होऊन गेला त्याच्याने अथरुणावर-उद्ध उठून बसत्रेना पोटात फुगवटी व कप ही वातभूयिष्ठ लक्षणे प्रत्येक जुलावा-

बरोबर वाढतच होती. सदर रोग्यास ८ जुलाब व ४ वात्या झाल्यावर चिकित्सेम सुरुवात झाली यात एकंदरीत लक्षण वातभूयिष्ठ अग्नी होती. ह्यातील विशेषतः शूल हे लक्षण जास्त त्रासदायक होते. यास प्रथम गरष्ण, अन्नपाचक व वातशामक अग्नी चिकित्सा सुरु केली एका दिवसात रसोनवटी ३० गो. + शंखवटी ३० गो आलटून पालटून अर्ध्या अर्ध्या तासाने गरम पाण्यात दिल्या व सुवर्णयुक्तशेखर व लक्ष्मीविलास-गुटी दोन दोन गुज्जा एकत्र करून मधात व आल्याच्या रसांत मधून मधून चाटविले यातील रसोनवटी ही अत्यंत पाचक व वातशामक अग्नी आहे त्याचप्रमाणे शंखवटी ही विशेषतः शूल कमी करणारी अग्नी आहे सुवर्णयुक्त सूतशेखर वरील रोग्याप्रमाणेच गरष्ण व लक्ष्मीविलासगुटी ही हृदयोत्तेजक व हृदयास बल्य म्हणून उपयोगी पडते कारण लक्ष्मीविलासगुटीत अन्नक भस्म हे चागल्यापैकी हृद्य असे आहे

ह्या व्याधीत विशेषतः हृदयासारखी मर्मं साभाळावी लागतात. कारण विपाचा परिणाम मर्मावर त्वरित होतो व विषूचिकेंतील आमदोष हे गर म्हणजे विपरूपच असल्याने त्याचे परिणाम हृदयावर घडतात व म्हणूनच विषूचिकेत “ हृदये रुजा ” असे लक्षण दिले आहे. त्याचप्रमाणे गिर हेहि मर्म असल्याने त्यावरहि विपाचा असाच परिणाम घडून “ गिरम भेद. ” असे लक्षण विषूचिकेत उत्पन्न होते विषूचिकावटी व शंखवटी ही ज्याप्रमाणे पाचक आहेत, त्याप्रमाणे मग्नहण करणारी अग्नी असल्याने ह्याने सदर रोग्याच्या वात्या व जुलाब हे कमी प्रमाणात आले, म्हणून पुन्हा तेच औषध व चाटण दुसऱ्या दिवशी दिले, तरी त्याचा शूल थावेना. शौचासहि साधारण घट्ट होऊं लागले होते, म्हणून शूल थावविण्याकरिता वातशामक, अन्नपाचक व विषघ्न अग्नी सजीवनीगुटी, विषूचिकावटी व वजरवटी ही औषधे आलटून पालटून तुपातून दिली व गिवाय वरील लक्ष्मीविलास गुटीचे चाटणहि आल्याचा रस व मध यातून दिले या वेळी रोग्याची अवस्था म्हणजे ३६ तासापासून लव्हीम अजिवात बंद झाले होते गौचास दिवसातून ३ वेळा घट्ट असे झाले व शूलच प्रमाण फारच थोडे कमी झाले होते. पोटास थोडा फुगवटी होतीच आतापर्यंतच्या चिकित्सेने दोषाचे पचन बरेचसे झाले होते म्हणजे यात आमाचा संबंध जवळ जवळ नाहीसा झाला होता व शूल वातभूयिष्ठ होता, म्हणून त्यास स्नेहविरेचनार्थ एरडतेल सिद्ध दुग्ध करून ते दिले व पोटावर स्नेहस्वेद केला. याने ३ जुलाब होऊन दुसऱ्या दिवशी सकाळी थोटी लव्ही झाली व शूल एकदम बराच कमी झाला व पोटाची फुगवटीहि कमी झाली

या ठिकाणी स्नेहविरेचन दिल्याने स्नेहाच्या योगाने वातशमन झाले व विरेचनाच्या योगाने वाताच्या मार्गात रोध करून त्याचा प्रकोप करावयास कारणीभूत असलेल्या मलचे शोषन झाल्याने रोधजन्य वातप्रकोप कमी झाला व अशा प्रकारे दोन्ही रीतींनी वातप्रकोप कमी झाल्याने शूल अजिवात कमी झाला पुढे दोषशोषाचे पचन व शमन होण्याकरिता व वायूचे अनुलोमन होऊन वृहण म्हणून एरडमूळसिद्ध दुग्ध ५ दिवस दिले

ग्रान मलमूत्रांचे उत्सर्जन व्यवस्थित होऊ लागले आनाह व शूल हेहि अजिवात थाबले व रोगी पूर्ण बरा झाला पुढे सुमारे १५ दिवसपर्यंत पाचन अशी चिकित्सा (शख-वटो २-२ गोळ्या २ व्हेळ तुपातून याप्रमाणे) चालू होती या रोगात एकूण वात-भूयिष्ठ लक्षणेंच जास्त प्रमाणान होती. म्हणून विषूचिका-सामान्य-चिकित्सा तर करावी नागलीच, पण विशेषत वातनामक अशी चिकित्साच जास्त कार्यकारी ठरली

(वरील दोन्ही रुग्ण नगराम झालेच्या त्रिपूचिकेच्या सार्थीतील होते)

(५४) गर्भिणीचा पांडुरोग

रोगी स्त्री, तेलंगी, वटा गवंड्याच्या हाताखाली मजुरी ४-५ महिन्यापूर्वी सरकारी दवाग्यान्यात अत्यंत गरिबीची स्थिति असल्यामुळे औषधोपचारार्थ गेली त्या वेळी नुकतीच पोट दुसण्याची तक्रार व अग्निमाद्य आहे असे समजून एक दिवस तीव्र जुलाब दिला गेला त्यामुळे तिला पुढे अतिसाराची व्यथा सुरू झाली पुष्कळच इलाज केले, पण दुस्त होईना त्या वेळी परिस्थिति अत्यंत काळजी उत्पन्न करण्यासारखी होती

मुख्य लक्षणे—सर्व शरीरावर फिकटपणा, पाडुता, ज्वर १०२° हाताची व पायाची नखे पाडुरकी, जिह्वा पाढरी, डोळे पाडुरके हातापायावर व तोडावर अत्यंत सूज अतिसार चार पाच वेळ, पुष्कळ घाम, लुधी कमी घवराट वरचेवर होणे, पोटात दुखणे व फिरल्यामारखे होणे तोड वेचव, गर्भवती ७॥ महिन्याची, अशी लक्षणे होती म्हणून तिला पांडुरोगी म्हणून चिकित्सा खालीलप्रमाणे सुरू केली

प्रथम तिला शखोदर २ गु + लघुमालिनी वसत २ गु + शखभस्म २ गुजा + प्रवाळ-भस्म २ गुजा. यांचे मिश्रण करून ४ पुड्या मवात टेउन वर ताडळाचे धुवण पिण्यास दिले कारण पांडुरोगातील मुख्य यित्तदोषाचे शमन, अपानवायूंचे नियमन व गर्भपालन व्हावे अतिसार कमी व्हावा म्हणून दोषप्रत्यनीक व व्याधिप्रत्यनीक म्हणून दिले दोन दिवसानंतर अतिसार व घवराट कमी झाली परंतु पायावरील सूत कमी पडली नाही पोटात फिरणे व शूल कमी झाला

तिसऱ्या दिवशी मूज कमी व्हावी म्हणून चाईस शखोदर २ गुजा + लोहभस्म २ गुजा + जवखार १ मासा + प्रवाळ २ गुजा याप्रमाणे मिश्रण करून ते पांडुरी वसू व गोखरू यांच्या कट्यातून दिले त्याशिवाय पायावर शैवग्याची साल, सावरशिग, वडाची साल यांचा गंमूत्रात लेप दिला याने चाईस लुधी साफ होऊन तिला बरे वाटले व मूज कमी झाली

परंतु पाचव्या दिवशी रात्री त्या चाईचे एकाएकी पोट दुखू लागले व ती प्रसूत झाली. पण मुलगा वारला दुसऱ्या दिवशी मकळी तिला पाहण्यास गेलो असता रोग्यास फारसा

त्रास झाला नाही व त्यापासून थोडे तास बरे वाटले रक्त फारसे न गेल्यामुळे व चाईच्या पोटातील वार सर्व पडल्यामुळे बाळंतपणामुळे जास्त अगवतता वाटावयास पाहिजे, परंतु तितकी न वाटता अशा स्थितीत जरा बरे वाटत होते हाताच्या नखावर साधारण अरुणरंगाची झाक मारून लागली परंतु दुसऱ्या दिवशी त्या चाईचे पोट व डोके जास्त दुखू लागले व श्वास जास्त होऊं लागला ताप १०२° घबराट अतिशय अशी उपद्रवाची लक्षणे दिसताच “मक्कल” असे निदान ठरवून तिला हिंगाष्टक २ मा +जवखार १ मा +शखभस्म ४ गु +तालीसादि चूर्ण १ मा +लोहभस्म २ गु, याचे मिश्रण दिवसातून तीन वेळा मधसाखरेतून दिले श्वास जास्त वाढू नये म्हणून समीरपन्न १ गु +श्वासकुठार २ गु. याचे मिश्रण आल्याचा रस व मध यातून दिले. डोक्यावर चदन, कापूर व सुठ उगाळून लाविले रात्री निजताना आरोग्यवर्धिनीची योजना केली होती. दोन तीन दिवसानंतर रोग्यास बरे वाटावयास लागले पायावरील सूज गेली रिष्ट लक्षणें पार नाहीशी झाली, पण खोकला अत्यंत वाढून कफाचे वेडके जास्त पडू लागले, म्हणून दुष्टकफनाशनार्थ व वायूच्या वेगशमनार्थ तालीसादि १ मा + प्रवाळ १ गु. + लोहभस्म १ गु. याप्रमाणे मिश्रण ३-४ दिवस दिल्यानंतर रोगी पूर्ण बरा झाला

(५५) योनिकंडु (ग्रंथि व व्रण)

रोगी चाई, वय सुमारे २३ वर्षे, जात मराठा, पोटाला अन्न व अगाला वस्त्र मिळण्याची पंचाईत अशी आर्थिक परिस्थिति.

रोगाचे स्वरूप:—प्रथम सुमारे एक महिना पुढीलप्रमाणे लक्षणे दृष्टोत्पत्तीस येत होनी सर्वांगाचा दाह, कंवर दुखणे, हातपाय निर्जीव भासणे कबरेवरील भागावर वारवार रोमाच उभे राहणे सकाळी तावूस व काही काळे शोथयुक्त चट्टे उद्भवून संध्याकाळी मावळणे स्तन व योनि यांमध्ये एकसारखा ठणका होऊ लागून काही अवकाशाने वरील दोन्ही इंद्रिये बधिर होणे योनीत नेहमी गुदगुद व कडूहि अमावयार्चा उत्कट कामेच्छा, परंतु मैथुनोपभोगानंतर सुमारे अर्ध्या तासाने ज्वर किंवा मूर्च्छा हे विकार होणे. दर पाच दिवसात एक दिवस प्रकृति उत्तम असावयाची, परंतु त्या दिवशीच्या झोपेत उत्का घाम यावयाचा की, त्यामुळे सर्व अंथरूण ओले होऊन ग्वालील जमीन पण ओली व्हावयाची.

असा क्रम चालू असता एके दिवशी चाईने गुह्येन्द्रिय खाजविल्यामुळे आतील व बाहेरील भागावर पापुद्र्याप्रमाणे वारीक पुरळ उत्पन्न झाला व त्यातून पाण्यामारग्या

चिकट पदार्थ पाझरू लागला सुमारे तीन चार दिवसांनी पुरळ अजिवात नष्ट होऊन योनिमुखावर चारही बाजूस बोरारुवढ्या चार ग्रंथी उद्भवल्या ही स्थिति दोन दिवस कायम राहून तिसरे दिवशी ग्रंथींचे वाढते प्रमाण पेरुएवढे होऊन त्यातून पुन्हा चिकट पाझरू सुरू झाला येथपर्यंतच रोगाने आपले वाढते प्रमाण थांबविले नसून क्रमाने वृद्धि पावत ग्रंथी कवठाच्या आकाराएवढे बनले होते ह्यावेळी रोग्याची स्थिति अत्यंत केविलनाणी झालेली होती आठ महिन्यांची गर्भवती. डोळे इगळा-प्रमाणे लाल हातपाय सारखे आवळणे, गडबडा लोळणे, डोळे वटारणे, एकाएकी उठून बसण्याचा प्रयत्न करणे, बडबड, आरोळ्या मारणे, ओ ओ शब्द करणे मधून मधून सुमारे ३-४ मिनिटेपर्यंत पूर्ण वेगुद्धावस्था होत असून तोडावाटे फेस, बुडबुडे, नाकावाटे कफासारखा पदार्थ बाहावयाचा, ही स्थिति शुद्धीवर आल्यानंतर नाहीशी व्हावयाची आणि ताव्याभर पाणी ढोमावयाचे असली ही विचित्र, किबहुना भयकर स्थिति पाहून बाई जिवत राहणे अशक्य आहे असे वाटले प्रत्यक्ष चिकित्सा करीत असता आणखी काही विलक्षण प्रकार निर्दरनास आले नाडीचा वेग दर मिनिटास १६८ ते १७२ पर्यंत असावयाचा, परंतु आणखी पाच तासानी पाहिल्यास ६० ते ६५ असावयाचा वनियत्राने तपासून पाहता राहून राहून गर्भाचे वेसुमार चलनवलन व्हावयाचे व त्यामुळे तिला असह्य वेदना व्हावयाच्या आणखी याहिपेक्षा आश्चर्य म्हणजे ग्रंथींना चाळणीसारखी छिद्रे पडून त्यातून काळ्या रक्ताचा स्राव जोराने सुरू झाल्यामुळे रोग्यास सर्वांगासनाप्रमाणे आपले पाय भितीला उभे ठेवावे लागत असत वरील रोग्यास उपदश किवा तमल्या कोणत्याहि प्रकारची रोगाची वाधा नसून केवळ संचित रजोदोषाचाच हा प्रादुर्भाव असल्यामुळे रोगाच्या तीव्रतेप्रमाणे प्रथम दाह-प्रत्यनीक चिकित्सा करणे इष्ट वाटल्यावरून खालीलप्रमाणे इलाज करण्यात आला.

भौक्तिकभस्म २ गुजा + सुवर्णमाक्षिक २ गुजा + प्रवाळभस्म (चंद्रपुटी) ४ गुजा + सुवर्णवर्ख १ पान + भौरावळा १ तोळा हे मिश्रण सकाळ, दुपार, सव्याकाळ व रात्री १२ वाजता याप्रमाणे दर ६ तामानी देण्यात आले

दोन दिवसात त्या औषधीने रोग्यास जरी विशेष आराम वाटला नाही, तथापि त्यास होत असलेल्या भयकर वेदना, घबराट, बडबड वगैरे वरीच कमी प्रमाणात होऊन दुसरे दिवशी थोडी झोपहि पण आली

पाचवे दिवशी वरील औषध बदलून दोषव्याधिप्रत्यनीक चिकित्सा सुरू केली

(१) रजोदोषामुळे—गर्भाग्यातील स्रोतसावरोध, वातवाहिन्यावर परिणाम, अपान-वायुक्षोभ आणि प्रकृतिनुसार तदाश्रयीभूत होत असलेली (गर्भाग्यात रूक्षता, दाह, शूल, ठणका, व्रण, पाझरू आदिकरून) लक्षणे.

(२) रक्तदोषामुळे—संचित झालेले संचित विषाणू, रूक्षतेमुळे फाजील उष्णता, उदान व समानवायुकोष आणि तदनुसार होत असलेली खालील लक्षणे रक्तातील

विजातीय द्रव्यांमुळे गांठी, कंठू, सूज, अंगास चिरा किंवा छिद्रं पडणे, धमन्या, अस्थि-संधि, हातापायांची बोटे आखडणे, शरीरवेदना, अरुचि, चैन न पडणे, भोवळ येणे, कापरे सुटणे, पूं, लस इत्यादि घाणेरडे पदार्थ गळणे

(३) वातादि दोष—शारीरिक असह्य वेदनेमुळे, मेदूताळ रक्तवाहक आणि ज्ञान-वाहक तत्त्वरील परिणामामुळे (दोषामुळे) वेगुद्धि तोडावाटे फेस, लळ, डोळे लळ होणे, तत्रा, बडबड, इत्यादि वरील निर्दिष्ट केलेल्या रोगांचं (दोषी लक्षणांचं) गमन करण्यास्तव खालील औषधियोजना करण्यात आली.—

सकाळी —बडाच्या पारंब्या २॥ तोळे+उवराच्या मुळ्या २॥ तोळे, एकत्र कुटून त्यात ४० तोळे पाणी घालून १ काढा उरविला व त्यात मध १ तोळा टाकून तीन-तीन तासानी दोन वेळा तो दिला

दुपारी —पारदभस्म १ गुज+विड्याच्या पानाचा रस ३ मामे+मध ६ माने, एक वेळ देण्यात आले

रात्री—महागंधकरसायन १ मासा+खडीसाखरेचा पाक १ तोळा १ वाजता १ वेळ

याशिवाय दर तासास रानतुळशीची तीन पाने नुसतीच खावयास देऊन बाह्योप-चारासाठी स्फटिकाभस्म १ छटाक आणि गरम पाणी २ शेर यांनी योनीच्या आतील व्रणाचे व ग्रंथीचे प्रक्षालन करावयास सांगितले

वरील औषधीचे गुणधर्म —

बड—शीत, रक्तपित्त, व्रण, रक्तदोष, टाह, तृषा, विमर्ष, योनिदोष याचा नाशक आहे.

उवर—शीतल, गर्भसंधान्कारी, व्रणाला शुद्ध करून मरून आणणारा, प्रदर, रक्तस्राव, रक्तदोष, कृमिनाशक याचा त्रिशिष्ट गुण कमल्याहि योनिरोगाचा नाश करणे हा आहे

बडाच्या पारंब्या किंवा उवराच्या मुळ्या ह्याचा काढा मार्गापरिचर्यापेक्षाहि जास्त गुणकारी आहे.

पारदभस्म — जंतुघ्न, कुष्ठघ्न आणि योगवाही रसायन आहे.

महागंधकरसायन—कुष्ठघ्न, जंतुघ्न, विषघ्न, योगवाही

वरील औषधांपैकी महागंधकरसायन ह्याच सिद्ध औषधाने अद्भुत् गुण दाखवला असं म्हटल्यास कांही हरकत होणार नाही कसल्याहि संद्रिय विषाराने अथवा जंतुज विषाराने दूषित झालेले दोष व सहा धातु याजवर गंधकरसायनासारखे दुयरे औषधच नाही

रानतुळस—जलपाचनास उत्तम ' हिची ५-७ पाने स्वाकून त्यावर दर वेळी शेर दीड शेर पाणी पीत गेल्यास कसलीहि तकलीफ होणार नाही

तुरटी—कृमिनाशक, रक्तस्तम्भक, योनिस्फोचक, व्रणशोधक व विषनाशक अर्थात् आहे

वरील औषधे देऊं लागल्यापासून जो एक चमत्कार घडून आला तो असा की, एक प्रथी जिरून जाऊन तिन्ही प्रथीतून निव्वळ काळ्या रक्ताचा इतका जोराचा छ्राव सुटू लागला की, त्यामुळे जमिनीवर ओघळ वाहू लागून सातवे दिवशी तिन्ही प्रथी कवचाप्रमाणे गळून पडल्या त्याचे वजन करून पाहिलें असता एकदर ४२॥ तोळे भरले !

बाईची प्रकृति समाधानकारक रीतीने सुधरून सुखाने प्रसूति झाली.

(५६) पोटदुखी

एका सुमारे २० वर्षे वयाच्या रोग्यास २१-३ वर्षापासून पोटोंत दुखण्याची संवय होती. पोट्यात नेहमी गुबारा, तोहि पुष्कळ प्रमाणात, त्यामुळे पोटाला सारखा ताण वाटत असे मळ रुक्ष व खडे होण्याची प्रवृत्ति, भूक न लागणे वगैरे चिन्हे होती. जेकल्याने, चोळल्याने बरे वाटत होते. डाळीचे पदार्थ व इतर रुक्ष पदार्थ आहारांत होते वेंगावरोव हेहि एक कारण होते क्षुधानाश पुढे पुढे होऊं लागला येंथे अपानवायूची मुख्यत दुष्टि होती अनुलोमक, पाचक असून बल्य अशा औषधाची व त्यास स्निग्ध व वातनाशक अनुपानाची योजना करणें जरूर आहे असें वाटल्यावरून घातगजाकुश गोळी (१ ग्), + १ तो सहचर तेलातून देण्याचे ठरविले घातगजाकुश, अपानवायूचा प्रकोप होता म्हणून (अपाने विगुणे पूर्वम्) सकाळी व संध्याकाळी जेवणापूर्वी गरम सहचर तेलातून देण्यास सुरुवात केली दोन दिवसांत शूल कमी झाला व भूक लागू लागली मळमूत्रप्रवृत्ति नीट होऊं लागली, म्हणून पुन्हा ६ दिवसाचे तेच औषध दिलें आठ-दहा दिवसानंतर शूल फार थोड्या प्रमाणात होतें असे दिसून आलें आता शूल मुळींच होत नाही

(५७) हस्तकंप

रोगी वय ३३ रोग्यास पूर्वी कोणत्याहि प्रकारचा रोग नव्हता एके दिवशी जेव्हा हात जड वाटू लागला हातातून लेखणी सुटू लागली हात हालू लागला, बोटे

शरथर कापू लागली त्यावर १-१॥ महिना इतर वरेच उपाय म्हणजे चोळणे विजेचा उपचार हे केले. रोग्यानें दवाखान्यात येण्यापूर्वी पोटातून कोणतेहि औषध घेतलें नव्हते. रोगी आला तेव्हा हात, विशेषतः हाताची बोटे मारखी, कापत असत प्रकुपित वाताचा स्थानसंश्रय स्नायूमध्ये जेव्हा असतो, तेव्हा कप हा विकार उत्पन्न होतो “ स्नायुप्राप्तौ स्तंभकम्पौ । ” येथे वातनागक कार्य, तेहि स्नायूमधील वातनागक कार्य, करणारा गुग्गुलुकल्पापैकी महायोगराज गुग्गुलु १ गुज आणि स्नायूंना ब्रह्म अग्नी शतावरी ८ गुजा हे आले व तूप ह्या अनुपानातून दुपारच्या जेवणाचे त्रैली म्हणजे (सामुद्ग) अर्धे औषध जेवणाचे अगोदर व अर्धे औषध जेवणानंतर घेण्यास दिलें व जेवण हलके घेण्यास सांगितले “ कम्पाक्षेपकहिष्मासु सामुद्ग लघुभोजनाम् । ” तसेच रात्री सहचर तेल ३ तोळा सामुद्गच घेण्यास सांगितले सहचर तेल कपहर आहे. “ हन्ति वातान् । कम्पाक्षेपस्तम्भशोषादियुक्तान् । ” दोन दिवसात लक्षात येण्यासारखा फरक पडला नाही, परंतु आणखी तीन दिवसांनी सहज कळून येण्यासारखा फरक दिसून आला पुढे पुढे आठ दिवसातच पुष्कळच फरक आढळला हल्ली दिसे ना दिसे इतकाच कप आहे

(५८) चक्रर येणे

रोगी, वय वर्षे ७५, डोळ्याचे ऑपरेशन केल्यानंतर एक महिन्यानें चक्रर येऊ लागली. सुमारे अर्धा तास ती चक्रर राहात असे व चक्रर येऊन गेल्यावर डोके जड होई असा क्रम वरेच दिवस चालला होता अर्थात् ही चक्रर कफाची आहे असे ठरविलें चक्रर येणे ह्या विकाराचा इन्द्रियस्थानातील नेत्रेंद्रियाशी प्रामुख्यानें संबंध असल्यानें त्या अवयवातील दोषनाशक असा महायोगराज गुग्गुलु व गुळवेलसत्व एकत्र करून “ ऊर्ध्वजत्रुविकारेषु स्वप्नकाले प्रशस्यते ” ह्या वचनानुरोधाने रोग्यास रात्री झोपतांना मधांतून घेण्यास सांगितले त्याचा परिणाम दोन तीन दिवसातच चांगला दिसावयास लागून आतापर्यंत तो विकार पुष्कळ प्रमाणात नाहीसा झालेला आहे हल्ली तेच औषध घमाशाचे काढ्यांतून देण्यास सुरुवात केली आहे.

(५९) उपदंशज रक्तदुष्टि

रोगी, तीन महिन्याची मुलगी आईबापाना उपदंशाचा विकार उपदंश विकारातील विपाराचा परिणाम मुलीच्या रक्त व त्वचा ह्यावर अनिष्ट होऊन अगावर ठिकठिकाणी चट्टे आले खाजविल्यामुळे रक्त वाहू लागले रोगी पाहण्यात आला तेव्हा दोन्ही गुड्याचे मागचे बाजूस, दोन्ही कोपराचे पुढील बाजूस, दोन्ही दुगणाचे खालचे बाजूस, माडीचे मागे जवळ जवळ -I- इच ते -II- इच लावी रुंदीचे त्रण होते त्रणाच्या कडा जाड होत्या एका नाकपुडीत आणखी एक त्रण होता त्याच नाकपुडीतून रक्तस्रावहि होत असे इतर किरकोळ त्रण इतरत्र होते रक्तशोषक असा रक्तदोषातक १ तोळा दुप्पट पाणी घालून चमचा चमचा देण्यास सांगितले सूक्ष्म अष्टमूर्ति १ गुज व आमलकी २ गुजा अगावरील दुधातून उपदशविपनागक व रक्तदोषातकाचे कार्यास भदत म्हणून दिले. आणि त्रणावर लावण्यास अग्निदग्ध मलम दिले. त्यामुळे सर्व त्रण पुष्कळ लवकर भरून आले.

(६०) अपानदुष्टि

रोगचिकित्सेमध्ये (१) प्रवान दोषाची चिकित्सा प्रथम करणे, (२) औषधि काल व (३) चिन्हांच्या कालिक क्रमावरून संप्राप्तिनिश्चय, या तीन गोष्टींचे महत्त्व पुढील ऋणचिकित्सेत स्पष्टपणे नजरेस येईल

रोगी स्त्री, वय ४५. वेगावरोंवामुळे मलवाताची अप्रवृत्ति, आनाह, क्षुधानाग, अरुचि, शूल व श्वास (जेवण झाल्यावर अधिक) प्रकुपित अपान वायु ऊर्ध्वगामी (प्रतिलोम) झाल्यामुळे आनाह व समान वायूची विकृति व त्यामुळे क्षुधानाग व अरुचि ही लक्षणे उत्पन्न झाली शूल व श्वास यापैकी शूल हे लक्षण अधिक त्रासदायक होतें

यथास्वजन्मोपशया. स्वतन्त्रा स्पष्टलक्षणाः (व्याधय.) । विपरीतास्ततोऽन्ये तु । विद्यादेव मलानपि (दोषानपि) । या वचनाप्रमाणे पाहू गेले असता प्राण, "समान व अपान यांच्यापैकी अपानदुष्टिच यथास्वजन्म आहे हे उघट आहे चिकित्सेच्या परिणामावरून यथास्वोपशय आहे काय हेहि कळेल पण अपानविकृतिच प्रधान आहे हे ठरविण्यास दोन तऱ्हेचे प्रयोग करता येतील "अपान चानुलोमयेत ।" या वचनानुसार चिकित्सा करून लक्षणे कमी झाल्यास अपानविकृति प्रवान व समान किंवा प्राणविकृति अप्रवान असे ठरेल किंवा समान किंवा प्राणविकृतीची चिकित्सा करून लक्षणे कमी न झाल्यारहि अपानविकृति प्रधान असे ठरेल वरील रोग्यात अनपेक्षित रीतीने दोन्ही प्रयोगाचा अनुभव आला

रोग्याची वातप्रकृति, वय व इतर दृष्टीनेहि वातभूयिष्ठ अवस्था पाहून लघुनासारख्या रसायन, दीपक, पाचक, बल्य, श्वासनागक पदार्थघटित व इतर अनुलोमक पाचकदीपक औषधांची जोड असलेली लघुनादिवटी, अपानकाली म्हणजे जेवणापूर्वी (अन्नादौ विगुणेऽ पाने) ऊन पाण्यातून दिली.

रोगी पुन्हा आला तेव्हा कोणतेंहि चिन्ह कमी झालेलें आढळले नाहो ! जास्त तपास केल्यावर रोग्यानें औषध अपानकाली न घेता समानकालीं म्हणजे जेवणामध्ये (समाने मध्यभोजनम् ।) घेतल्याचें कळलें अर्थात समान दोष प्रधान ठरला पुन्हा तेंच औषध अपानकाली घेण्यास वजावून सांगितलें त्यामुळें अपानवायूची अव प्रवृत्ति होऊं लागली, शौचास साफ होऊं लागले, आनाहू कमी होऊं लागला, भूक वाढली, शूल व श्वास तर सुरुवातीसच कमी झाले म्हणजे “ तेषां (दोषाणा) प्रधानप्रशमे प्रशम.” हया सूत्राप्रमाणें अपानवायूचा प्रगम होताच सर्व चिन्हे नाहीशी झाली. अशा रीतीनें दोन्ही तऱ्हेचे प्रयोग अनपेक्षित रीतीनें केले जाऊन अपानदुष्टीच प्रधान ठरले

(६१) कर्णांश

एका मुलाच्या कानात कर्णांश होता. ७-८ दिवस क्षारतैल कानात टाकल्यानंतर तो अंश पूर्णपणे नाहीसा झाला. कर्णांशाची वाढ फार जोरदार नसली, तर कर्णांशावर क्षारतैलाचा उपयोग उत्तम होतो, परंतु वाढ जोरात असल्यास क्षारतैलाचे क्षरण फार मंदगतीचें ठरते मागें अशाच एका रोग्यात कर्णांशावर क्षारतैलाचा उपयोग करून पाहिला होता परंतु त्या ठिकाणी वरीलप्रमाणे अनुभव आला त्या रोग्यावर पुढे शस्त्रकर्महि करण्यात आले परंतु शस्त्रकर्मानंतर अवघ्या ७-८ दिवसात पुन्हा कर्णांश पुनः पूर्ववत अशांनि बंद झाले. इतका दोषाचा जोर त्या रोग्यात होता

त्रणातहि क्षारतैलाचा उपयोग अवसादनाकरिता करता येतो. त्रण भरून येताना मासवृद्धि कांही कांही रोग्यात होते त्या वृद्धीवर क्षारतैलाचा उपयोग उत्तम होतो. मासवृद्धि कमी झाली की, क्षारतैलाचा उपयोग बंद करून रोपणक्रिया चालू करावी

धातूना क्रमशो मलाः । ” ह्या चरकसुश्रुतोक्त सूत्राच्च आवारे वातूच्च दृष्टीनें अस्थि-
धातूची विकृति असा या लक्षणाचा अर्थ निश्चित केला व तदनुरोधाने “ मृगशृंग +
धात्री + मुस्ता + गुळवेलसत्व ” असा अस्थिवातूवर विशेषत्वाने पाचकस्वरूपात्मक
कार्य करणारा योग देण्याचें ठरविलें. भृगराजतेलाची केशवर्धक म्हणजेच अस्थिधातूवर
कार्य करण्याची शक्ति लक्ष्मांत घेऊन अनुपानार्थ योजना केली. हा योग सामुद्गकाली
दिला या रोग्यास एक महिन्यातच आश्चर्यकारक गुण दिसूं लागला.

(६४) मज्जाव्यापत्ति

रोगी स्त्री, वय ४५ वर्षे डोळे गळून जातात, चकर येते पीडन केले असता
बर वाटतं, डोळे आत ओढल्याप्रमाणे वाटतात, झोक जातो, या महत्त्वाच्या
लक्षारी होत्या. “ नेत्रचिद् मज्जो मलः, ” “ मज्जानेत्रगौरवम् ” ह्या व इतरत्र अगा
म्वरूपाच्या विश्रुलेल्या लक्षणावरून नेत्र हा प्रामुख्याने मज्जाघटित आहे असे पाहिले
वरील लक्षणाचा अर्थातच मज्जाव्यापत्तिदर्शक अर्थ स्पष्ट असल्यामुळे मज्जाधातुविकृति हे
निदान निश्चित केले. या निदानास अनुसरून “ धात्री + मुस्ता + गुळवेलसत्व ”
हा मज्जेवर कार्यकारी असा योग दिला. वरील लक्षणांत सकोच हे एक लक्षण आहे. हे
लक्षण स्नायुविकृति दर्शवीत असल्यामुळे वरील योगात ज्ञानावरी हे द्रव्य मिश्र करून
तो योग पूर्ण केला कालाचे दृष्टीनें या ठिकाणी हा योग सामुद्गकाली मधतुपातून
चेण्यास सांगितलें या औषधयोजनेचा उपशय स्पष्टपणे दिसून आला.

(६५) अण्डवृद्धि

अण्डवृद्धीचा रोगी. सूज व जलसंचय दोन्ही लक्षणे होती. शौचास खडे व ओटी-
पोटात शूल होता त्यावर प्रथम आरोग्यवर्धिनी व सहचरतैलाचा उपयोग केला,
त्यामुळे शौचास साधारण बरे व शूल थोडासा कमी झाला. पुढें सात दिवस एरडतेल
दुधातून सकाळी १ तो. प्रमाणें घ्यावयास सांगितलें. त्याने शौचास चांगले साफ होत
जाऊन वृद्धिहि कमी झाली व शूलहि बराच कमी झाला. असा उपशय मिळाल्यामुळे
गुल्मचिकित्सेतील मिश्रकस्नेह त्यास सिद्ध करून दिला व तो घ्यावयास सांगितला.

(६६) श्वसनक सन्निपात (बालरोग)

रोगी, वय २ वर्षे अन्न-दुग्धाशी पूर्वी मृद्वस्थीचा विकार झालेला, प्रकृति साधारण अशक्त रोगी ता. १३-७-३५ ला ओपध घेण्याम आला त्या वेळी श्वसनक सन्निपाताची वरीच लक्षणें स्पष्ट दिसत होती. नाकपुड्या व पोट उडत होतें कोरडा खोकला, ज्वर, आध्मान, अल्पप्रमाणात अतिसार असून रोगी टोळे मिटून स्वस्थ पडून असे दूध देखील पीत नसे हा या ज्वराचा ४ था दिवस होता कफाचें व उर-स्थानाचें गोधन व्हावें म्हणून जेष्ठमघाचे कवायातून प्लीहोदरारि चूर्णाच्या ६ गुजाच्या दोन पुड्या दिल्या. पण त्याने ओकारी न होता गौचाला मात्र जालें दुसरे दिवशीं कास अधिक प्रमाणात दिसून आल्यामुळे लक्ष्मीविलासगुटी १ गो + उत्पल ४ गु + आमलकी ४ गु + जेष्ठमघ ४ गु + प्रवाळ चद्रपुटी १ गु याचें मोरावळ्यातून चाटण दिलें आणि आध्मान असल्यामुळे प्लीहोदरारिचूर्ण ३ गु गरम पाण्यातून दिलें

ता १६-७-३५ पासून त्याम अभृता ४ गु + अडुळसा ३ पानें + विभीतक १ मा + पुनर्नवा ४ गु + जेष्ठमघ १ मा + रिगणी ४ गु याचा कषाय खडीसाखर घालून थोडा थोडा वारवार देण्यास सांगितलें तसेच लक्ष्मीविलासगुटी १ गो + प्रवाळ १ गु + जेष्ठमघ ४ गु याचें चाटण आणि पुष्करमूळ + देवदार + सांबरशिग + पुनर्नवा याचा छातीवर दुधातून लावण्यास लेप दिला हीच योजना ता २३-७-३५ पर्यंत सुरू होती

ता १६ ते २० पर्यंत ताप १०० चे वर होता; पुढें तो कमी झाला त्याचप्रमाणें श्वसन प्रथम ५० होतें ता. २० नंतर ते ३८ वर आलें नाडीचे ठोके ता १६ ला १५५, ता २० ला १३५, ता २३ ला १२० या प्रमाणात होते

ता २०-७-३५ ला रोग्याला खोकताना फारच त्रास होत होता व अधिक प्रमाणात घाम येत होता

ता २३-७-३५ ला रोग्याची स्थिति वरीच समाधानकारक होती. रोगाचा जोर सुरुवातीपासून प्रबळ असून रोगी अशक्त असल्यामुळे काळजी वाटत होती ती दूर झाली या दिवशीं त्यास वरीच हुषारी वाटत होती आध्मान नव्हते गौचास साफ होत होतें. तापमानहि कमी होतें नाकपुड्याहि फारच कमी प्रमाणात उडत होत्या ता २३ पासून पुढील औषध देण्यास सुरुवात केली

पुनर्नवा ४ गु + गुळवेळ ४ गु + रिगणी ४ गु + जेष्ठमघ ६ गु + अभया ४ गु याचा कषाय थोडा थोडा वारवार दिला लक्ष्मीविलासगुटी १ गो + जेष्ठमघ ४ गु याचें मधातून चाटण दिलें

याने रोग्याला हळूहळू आराम वाटू लागला रात्री ताप येईनासा झाला कास कमी कमी होऊं लागला हुषारी वाटू लागली व ता २९-७-३५ ला तर " मला भाकर खावयाम दे " म्हणून हट्ट घेऊं लागला

या दिवसात तापाचे प्रमाण ९७॥ ते ९८॥ चे दरम्यान, श्वसनाचे प्रमाण ३८ ते ३३ चे दरम्यान व नाडीचे ठोके १२० ते १२८ चे दरम्यान होते

ता. २९-७-३५ ला रोग्याला वरीच हुषारी वाटत होती. नाकपुड्या उडत नव्हत्या, आणि छातीत रोध नव्हता, म्हणून रोग्यास व्याधिप्रत्यनीक पण बलकर असा योग--
आमलकी २ गु. + सितोपलादि २ गु. + जेष्ठमध ४ गु. + गृळ्वेलसत्व १ गु
याच्या दोन पुड्या खडीसाखरेचे पाकातून देण्यास सुरुवात केली

या रोग्यांत बट्टलकफ असा कधीच सुटला नाही. आहार गाईचे दुधाचा होता
रोगी समाधानकारक रीतीने सुधारला

(६७) अपानावृत व्यान

अपानेनावृते व्याने भवेद्विण्मूत्ररेतसाम् ।

अतिप्रवृत्तिस्तत्रापि सर्वं संग्रहण मतम् ॥

रोगी पुरुष, वय १५. ह्या रोग्यास ५ वर्षांपूर्वी टायफॉईड झाला होता त्यात डिलीरिअम (उन्माद) व अतिसार हे उपद्रव म्हणून झाले होते ज्वर बरा झाल्या-
पासून दिवसांतून ७-८ वेळा शौचास जावे लागे. प्रत्येक वेळी शौचास पातळ होत असे तसेच रोगी दिवसा शौचाचे वेळेखेरीज लष्वीला २-४ वेळा जात असे तसेच रात्रीहि ३-४ वेळा लष्वीला उठावे लागत असे. ह्या पुरीष व मूत्र ह्याच्या अतिप्रवृत्तीवरोबर वेग आवरला न जाणे, विशेषतः जेवण झाल्यानंतर मुळीच वेग आवरला न जाणे हाहि लक्षण होते ज्वरातून उठल्यानंतर वृहण-रसायन-चिकित्सा न झाल्यामुळे त्या वेळी झालेला व्यानाचा व अपानाचा प्रकोप शांत न झाल्यामुळे अपानाने व्यानाचे आवरण केले त्यामुळे अतिविष्टाप्रवृत्ति तशीच राहिली व तीवरोबरच अतिमूत्रप्रवृत्तीहि मुरू झाली. वय हल्ली १५ असल्यामुळे व गेल्या ५ वर्षांचा काल शुक्रव्यक्तीचा नस-
ल्यामुळे शुक्राची अतिप्रवृत्ति सुरू झाली नव्हती आतां जर चिकित्सा मुरू झाली नसती तर पुढील १-२ वर्षांत ही दिसू लागली असती

ह्या ठिकाणी अजीर्ण हे कारण नव्हते. रोगी दररोज ३-४ मैल झालेस जात असे त्यामुळे अन्नपचन चांगले होत असे मूक उत्कृष्ट लागत असे. केवळ दोन्ही वातांची दुष्टीच होती, कारण वातूल व तिखट पदार्थ खाल्ल्याने चिन्हे वाढत असत.

चिकित्सा:—येथें “ तत्रापि सर्वं संग्रहणं मतम् ” ह्या वचनाप्रमाणे संग्रहणचिकित्सा करणे जरूर होते ते संग्रहण केवळ कषायादि रसाच्या वातप्रकोपक औषधानी करून उप-

योगी नाही, तर दीपनपाचन व वातशामक (म्हणजे स्निग्धादिगुणयुक्त) अशाच औषधीचा येथे उपयोग स्वतंत्रपणे किंवा पाचनधर्माला अनुकूल असलेल्या स्तंभक आणि वातशामक बल्य गशा तिक्तरसाच्या औषधाबरोबर केला पाहिजे तसेच ते कषाय व तिक्तरस हे अप्रधान पाहिजेत संग्रहण वातशामक पाहिजे येथे आवरक जो थपान त्याचे शमन झाले पाहिजे, म्हणून कषाय परंतु अम्ल, स्वादुपाकी, स्निग्ध, बलकृत्, वातपित्तजित् अशा रौप्यभस्माची (१ गुज) योजना शतावरी घृतातून केली गतावरी तिक्तर मधुर बल्य, तिचं घृत बल्य व वातपित्तजित् असे आहे रौप्यभस्म हे ताम्रादिघातूच्या भस्माप्रमाणे स्वातंत्र्याने वापरण्याची पद्धति नाही ते पारवकल्पाबरोबर द्याव्याचे असते. म्हणून रससिद्धर (१ गुज) त्याचेबरोबर दिला त्या मुळे (रससिद्धर उष्ण असल्यामुळे) गतावरी घृत व रौप्यभस्म ह्याचे शीतत्वहि कमी झाले. शतावरीघृताने रौप्याचा परमलेखन धर्म कमी झाला व सर्व योग वातनाशक बल्य असा झाला हा योग व्यान व अपान दोन्ही वायूंना शामक व्हावा म्हणून सामुद्रगकाली दिला

हा योग दिल्यानंतर दुसरे दिवशी शौचाच्या वेळा तितक्याच होत्या, परंतु एकदोन वेळा शौचाला गेल्यानंतर शौचास झाले नाही तिसरे दिवशी शौचाच्या वेळा कमी झाल्या तीन-चार वेळा शौचास गेला व रात्री १-२ वेळाच लष्वीला उठला पाचवे दिवसापासून म्काळी फक्त एकच वेळ शौचास आणि ते बाधून झाले. रात्री लष्वीला मुळीच उठेनासा झाला सर्व दिवसात ३-४ वेळेलाच लष्वीला जाऊं लागला हा विकार ५ वर्षांचा जुना होता त्यावर रौप्य हे दीर्घरोगघ्न म्हणून शीघ्र उपयुक्त झाले

रौप्यभस्माचे गुण —हृष्य शीत कषायाम्ल स्वादुपाकरस सरम् । वयस स्थापन स्निग्ध लेपनम् वातपित्तजित् ॥ आयुष्य दीर्घरोगघ्नं रजत लेखनं परम् । पक्व भस्मापि तस्मैव योज्य ताम्रादिभस्मवत् ॥ अभावाद् व्यवहारस्य योज्य रसादिषु ॥

(६८) स्त्रियांतील जन्मतः शुक्रधातूचें अबलत्व

रोगी स्त्री, वय २५ रस, मज्जा व शुक्रक्षयाची लक्षणे मूळचा शुक्रधातू अबल होता त्याच्या क्षयाने मज्जाक्षय झाला व प्रसूतीनंतर झालेला रसक्षय भरून आला नाही प्रसूत स्त्रीस नऊ वर्षापूर्वी एक मुलगा झाला त्यानंतर मूळ झालेच नाही प्रसूतीच्या अगोदर प्रकृति चांगली होती प्रसूतीनंतर शुक्रक्षय व रसक्षय सुरू झाले कामवासना मूळचीच कमी अशा स्थितीत पतीच्या विषयवासनेला सादर व्हावे लागत असल्यामुळे व प्रथमप्रसूतीनंतर पहिल्यापेक्षाहि विषयवाग्ना कमी झाल्यामुळे शुक्र-

क्षय अधिकच होत गेला. त्याचा प्रतिलोमपद्धतीने मज्जाक्षय सुरू झाला. शुक्र-
क्षयाची अज्ञातमंथुने, मंथुनासहत्व, योनिवेदना, अगस्पद, इ. लक्षणे सुरू झाली
हीं वाढत चाललीं तशीं मज्जाधातूच्या क्षयाची तमःप्रवेश, मलबद्धता व मलस्तंभ
(मज्जेचा मल, पुरीषस्नेह), तसेंच अंतर्दाह व बहिःशैत्य, त्वचारूक्ष, पर्वभेद अशी चिन्हे
होऊं लागली. त्यांत रसक्षयाची भर पडून रीक्ष्यश्रमः शोषो, ग्लानिः शब्दासहिष्णुता
व हृत्पीडाकम्प आणि हृदयं ताम्यति स्वल्पचेष्टस्यापि ही चिन्हे व्यक्त झाली त्यांत
प्राणाची विकृति म्हणून ढेंकर फार येत असत. हें चिन्ह मागाहून कळेलें

येथें शुक्र व रसादिधातूंवर वृहणकार्यकारी मधुमालिनीवसत १ गुज, रसवृद्धीकरिता
व धातुक्षयोक्तदाह (रसक्षयोक्तदाह, हातपाय ५ ची आग) कमी करण्यास प्रवाळभस्म
१ गुज व मज्जाक्षय कमी करण्यास व तज्जन्य दाह, अतर्दाह व नेत्रदाह कमी कर-
ण्यास गुळवेळ सत्व १ गुज घालून मोरावळचात व्यानकाली दिले हें एकच औषध
दिलें, तेंहि एकच वेळीं दिलें. त्याचा अत्यंत आश्चर्यकारक असा परिणाम दिसून आला
की, दुसरे दिवशीं गौचाला साफ झाले. औषध हें व्यानकाली दिलें असता गौचास
साफ झालें, ह्याचा अर्थ वरील योगाने मज्जा व शुक्रधातूंची वृद्धि केली व त्यांच्या
क्षयानें जो अपानाचा प्रकोप झाला होता तो कमी होऊन अपानाचे अनुलोमन होऊन
गौचास साफ झाले तेव्हांपासून आतापर्यंत कधीच मलावरोध झाला नाही व सर्व रस-
मज्जाशुक्रक्षयाची लक्षणे भरून येऊं लागली. आज अत्यल्प प्रमाणात काही चिन्हे
मात्र आहेत आठ दिवसांनी उद्गारबाहुल्य हे चिन्ह कळून आलें हें प्राणदुष्टीचे
लक्षण म्हणून प्राणस्थानापैकी ज्या स्थानात प्राणप्रकोप आहे, त्या आमाशयस्थानावर
मधुरविपाकानें कार्य करणारें शंखभस्म २ गुजा, वातशामक सूक्ष्म समीरपन्न ३ गुजा
व ज्वेष्ठमध ४ गुजा, मोरावळचात प्राणकाली चाटणाकरितां हा योग दिला त्यामुळें
तें चिन्ह कमी झालें.

मदर स्त्रीच्या वडील दोन वहिणीतहि शुक्रधातूची अबलता कळून आली. त्या
दोघीना दोन दोन मुलेंच झाली. पुढें काहीं नाही. त्या मातापित्यांच्या ऐन तारुण्यातल्या
होत्या म्हणून दोन दोन मुलें तरी झाली. त्यांची प्रकृतीहि ह्या स्त्रीप्रमाणेच मुलें
होईपर्यंत चांगली व पुढें जवळजवळ असेच विकार सुरू झाले होते ह्यावरून हा
शुक्रदोष, शुक्राचें अबलत्व, वरील तिन्ही स्त्रियांमध्ये होता असें दिसते

(६९) प्राणदुष्टि.

एक रोग्यास छातीत रोध झाल्यासारखा वाटत असे. गिळतांना त्रास होई, स्वासास
थोडीशी पंचाश्त पडत असे व पोटांतहि थोडें दुखत असे अन्न ग्वाल्यावर त्राम होत

नमं, पण गिळतानाच बराच त्रास होई. पाण्याच्या घोटानं घास गिळावा लागत असे. दुसरी त्रिगेष कोठलीच लत्रणे नव्हती. याप्रमाणे ४-५ महिन्यांपासून चालले होते

या रोग्यात अनुमानानं प्राणदुष्टि ठरवून शूलघ्न व वातशामक असा महावातविध्वंस व त्याच्याबरोबर वातशमनास स्निग्धोष्णत्वामुळे उपयोगी पडणारी व रोधनाशक अशी गुठी ही एकत्र करून “घासघ्रासान्तयोः प्राणे” या प्राणवायूच्या चिकित्साकालाप्रमाणे वातशामक अशा घृत या अनुपानातून दिली व वरून स्नेहस्वेद सांगितला. शिवाय कोष्ठ-शूलहि थोडा होता तेव्हा अपानाचं अनुलोमनाकरिता भास्करलवण व सौवर्चल (वायूचं अनुलोमन जास्त प्रमाणात व्हावे म्हणून) अशी एक पुडी रात्री निजताना रुपात घेऊन वर गरम पाणी घेण्यास सांगितले. या चिकित्सेचा ताबडतोब (फक्त तीनच पुड्यात) घडलेला परिणाम म्हणजे त्यास पाण्याशिवाय घास गिळता येऊं लागला व गिळताना होणारा त्रासहि जवळ जवळ अजिबात नाहीसा झाला व श्वास मोकळा होऊं लागला. कोष्ठशूल मात्र थोडासा राहिला होता तोहि मग याच चिकित्सेनें विशेषतः केवळ भास्करलवण+सौवर्चल या चिकित्सेने बरा झाला. एकदां दुष्टवायूंची निश्चित झाल्यानंतर तत्कालीन द्रव्याचा न्या त्या काली उपयोग केल्यास वातशमन फारच त्वरेने होतें

(७०) वातभूयिष्ठ ग्रहणी

एका वातभूयिष्ठ ग्रहणीच्या रोग्यात समानकालीं पचामृतपर्पटी+सौवर्चल ह्या अम्लद्रव्याबरोबर (ताकाबरोबर) दिलेल्या योगाने फारच लवकर फायदा वाटला. पचामृतपर्पटी ही ग्रहणीला वलय व तत्स्थ वातदोषशामक व त्या ठिकाणी वातामुळे होणारा अपानावरोध नाहीसा करून कमी करण्याकरिता सौवर्चल असा योग दिला होता विशेष म्हणजे या ग्रहणीत अम्लाचा उपयोग चागल्याच तऱ्हेने अनुभवाम आला पण ताकच उचिले होते

(७१) शीतपूर्वक ज्वर

शीतपूर्वकज्वराच्या ७ रोग्यात पारिजातककषाय शीतता दूर करण्यास उपयोगी पडला एक दिवस पारिजातक कषाय दिव्याबरोबर दुसऱ्याच दिवशी शीताचे प्रमाण बरेंच कमी होई. प्रमाण—मोठ्या मनुष्यास दिवसातून १५ ते २० पानापर्यंत दिले गेले.

(७२) वातज अश्मरी (मुतखडा)

रोगी वय १३, पुरुष. सहा महिने झाले, लघ्वील त्रास होत असे. ज्या सप्ताहात रोगी औषध घेण्यास आला त्या सप्ताहात लघ्वील नेहमी थंब थंब होत असे. लघ्वा करतवेळी लघ्वीची जागा चोळाविशी वाटे. (गृह्णाति मेदन नाभि पीडयति . .।) पोटात पाठीमागचे चाजूळ कळा निघत, माडी घालून ताठ बसता येत नसे व पळताना बस्तीत कळा निघत.

वातजअश्मरी असे निदान करून रोग्यास ता १९-८-३५ पासून “ पाषाणभेदो वसुको . . . । ’ इत्यादि मूत्राघात चिकित्सोक्त द्रव्यानी गाईचे तूप सिद्ध करून सकाळ सध्याकाळ सामुद्ग अवपीडक मात्रेन घेण्यास सांगितले. ता. २२-८-३५ ला थंब थंब लघ्वी होण्याचे बंद होऊन लघ्वी धारेनें होऊं लागली लघ्वाचे सुरुवातीस होणारा त्रास कमी झाला, पण मागून होणारा त्रास मात्र पूर्ववत् होता

औषधीचा उपशय आलेला पाहून तेच घृत सुरू ठेवले. ता. ३-९-३५ ला तर रोग्यास बरेच समाधानकारक वाटू लागले. पण बसता उठता लघ्वीचे जागी होणारी कळ मात्र कमी होईना. म्हणून तेथे वातनाशक तेल चोळण्यास दिले

ता. २१-९-३५ ला निघणारी कळहि नाहीगी झाली व मुलगा काही एक त्रास न होता धावं शकला.

आहारात डाळीचे पदार्थ वर्ज्य केले होते मूत्रल अशी करडूची भाजी खाण्यास सांगितली होती.

वरील घृताच्या पाठांतील प्रतिवाप द्रव्यांतील शिलाजतु सोडून इतराचा कल्क केला होता व शिलाजतूचा प्रतिवाप दिला होता

या रोग्याच्या मूत्राग्यांत एषणी घालून अश्मरीचा आकार जाणून घेतला नव्हता

(७३) वातज अश्मरी

रोगी वय ९ वर्षे, पुरुष. याची लघ्वीची तक्रार काही कांही महिने मध्यतरी जाऊन पुन्हां पुन्हा उद्भवत असे. आणि ज्या वेळी लघ्वील त्रास होई, त्या वेळी अतिसार सुरू होत असे. लघ्वीचे वेळी वांकडे व्हावे लागे लघ्वी थंब थंब येऊन लघ्वीचे वेळी ती जागा चोळाविशी वाटे एषणी घालून पाहता अश्मरी असल्याचे आढळून आले.

यासहि “ वातजाअमरी ” असे निदान ठरवून वरील “ पाषाणभेदादि घृत ” देण्यात आले सकाळसंध्याकाळ सामुद्ग व अवपीडक मात्रेने (अ ह. सू अ ४ श्लो. ७।८) घृत दिले जात असे या रोग्याम एका महिन्याने वरें वाटूं लागलें लष्वी सुरळीत रोज लागली व त्रास कमी झाला

(७४) वातज अश्मरी

रोगी वय ६ पुरुष अश्मरीचा विकार २-३ वर्षांपासून होता यास लष्वीचें वेळीं अति त्रास होत असे लष्वी मध्यतरी एकाएकी थावून वद होई व या वेळीं रोग्याला अन्यत त्रास होऊन पानळ शौचास होई लष्वीची जागा व नाभी दावत असे

यासहि वरील “ पाषाणभेदादि घृत ” दिले सात-आठ दिवस औषध दिले, पण उपशय आला नाही रोग्याम फारच त्रास होत असल्यामुळे अस्त्रक्रिया करून अश्मरी काढण्यात आली ती सुपारीएवढी साधारणपणे होती

वरील रोग्याचे अस्त्रकर्म करण्यात आले मूत्रमार्गात थोडासा पूहि होता मूत्रा-ग्याला वाधलेल्या टाक्यामधून लष्वी पोटात येऊन बाहेरच्या जखमेतून पट्टीवर आली इतके झाले तरीहि शोधन तेलाचा उत्तरवस्ति दिल्यामुळे जखम पूर्णपणे वरी झाली व रोगी आता अस्त्रकर्माच्या पूर्वी होत असलेल्या दु खातून मुक्त झाला आहे

यावरून उक्त घृताचा जुनाट व मोठ्या अश्मरीवर त्वरित परिणाम होत नसावा असे वाटते अश्मरीभवनाला नुकतीच सुरवात झाली असल्यास “ अवपीडन ” (अ ह सू अ ४ श्लो ७-८) कल्पनेने वरील घृत दिल्याम उपयोग झाल्याचे आढळून येते

(७५) जलोदर

रोगी वय ८, मुलर्गा चिकित्सा सुरू करण्यापूर्वी सुमारे ६ महिने अगोदर वेढी आल्या होत्या त्याशिवाय हिवताप वगैरे विशेष आजार झाला नव्हता रोग्याला बद्धकोष्ठाची सवय नव्हती किंवा शौचाला साफ व्हावे म्हणून वारवार विरेचनहि घ्यावे लागत नसे पण देवी निघून गेल्यावर सुमारे ४ महिन्यांनी जलोदराची चिन्हें दिस लागली

औषध सुरू झाले त्या वेळीं पोट पाण्याने तुडुव भरले असून पोटावर निळ्या शिरा दिसत होत्या शौचाला एकदोन वेळा जावे लागत असे पण साफ होत नसे भूक चागली लागत नव्हती रोगी आला त्या वेळीं त्याचे पायावर सूज नव्हती

उदरवेध करून पाणी काढून टाकण्यात आले. यकृतप्लीहा वाढलेली नसल्याचं आढळून आले

या रोग्यास पुढील औषधि सुरू केली पुनर्नवा १ मा. + देवदारु १ मा. + हरितकी २ मासे + गुळवेल १ मा याचा कपाय करून “ उदरावरील योग ” (अष्टांगहृदय, हृदय चिकित्सास्थान अ. १८ वा श्लो ३९ वा अमृता द्वितयं “) २-३ गुजा सकाळ-संध्याकाळ देण्यास सुरुवात केली

अन्न—ताक, भात, गाईचे दूध याशिवाय अन्य काही देण्यात आलं नाही अन्न म्हणून द्यावयाचे ताकाबरोबर चोवीस तासात एक मासा त्रिकटु द्यावयास सांगितले सुरुवातीपासून वरील औषधे सुरू होती त्यात बदल करण्यात आला नाही

मध्या मुलीचे उदरात पुन्हा पाणी साठण्याची प्रवृत्ति कमी झाली असून शौचाला माफ होते व भूकहि नीट लागते

(७६) गुदभ्रंश

रोगी वय ३ गुदभ्रंश, आवरक्त, लष्वी पाढरी व शौचास कुंथावे लागून शौचास वसले की, त्या स्थितीत एकसारखे वसून राहावयाची कुथावयाची प्रवृत्ति याप्रमाणे लक्षणे २॥ महिन्यांपासून चालू होती.

यातील सर्व लक्षणाना सामान्य कारण अजीर्ण हे होते. कारण अजीर्णामुळे उत्पन्न झालेल्या रसातून मूत्र ताकाप्रमाणे गढूळ होई. बऱ्याच दिवसांच्या आमामुळे व कुथण्यामुळे गुदभ्रंश होई व रक्तहि पडत असे. तसेच गुदान्या ठिकाणी वातप्रक्षोभ असल्याकारणाने गुदशूलहि होत होता. यात चिकित्सा वातानुलोमक, बल्य (ग्रहणी व आत्र, गुद, इत्यादिस) व दीपक पाचक अशी पाहिजे होती म्हणून—

१ बल्य व पाचक असा राजवल्लभ रस सकाळी ३ गुज मधातून दिला.

२ दुपारी व रात्री दीपक, ग्रहणीवर बल्य कार्य करण्याकरिता म्हणून पंचामृतपर्पटी दिली. त्याबरोबरच मुरड कमी करणारी शतपुष्पा व वायूच अनुलोमन करून आम सोडविणारे सौवर्चल हॅहि दिले. ग्रहणीवर विशेष कार्य होण्यास समानकाल योजण्यात आला अनुपान ताकच ठेवण्यात आले होते पथ्यहि ताकच होते

३ शौचाहून उठण्याची प्रवृत्ति कमी व कुथण्याची प्रवृत्ति जास्त ह्या दोन्ही लक्षणांवर धोतऱ्यामुळे वातप्रक्षोभ कमी करणारा असा कनकसुंदर रस हाहि पर्पटीबरोबरच दिला होता.

वाह्य उपायें म्हणून गुदशूल कमी होण्याकरिता व त्याला थोडेंसे मार्दव येऊन ते गुद आत वसावें म्हणून चिचुद्रीच्या अगर उदराच्या मासात स्नेह व लवण टाकून त्यानें शोक्रण्यांस सांगितले पण ते न मिळाल्यामुळे त्या दिवशीं भातातच तूप टाकून त्यानें शोक्रण्यास सांगितले व मायफळ मयानून लवण्यास सांगितले दुसऱ्या दिवशीं मात्र अजमांसाने शोक्रण्यास सांगितले

ह्या सर्व चिकित्सेचा परिणाम ३ दिवसातच चांगला दिसला सर्व लक्षणें कमी झाली, पण एक दिवस गिरा खाण्यात आल्यावर पुन्हा लघ्वी पादरी व आम एवढीच लक्षणें पुन्हा दिसली पण चरील चिकित्साच पुन्हा ५-६ दिवस दिल्यानें तीं सर्व लक्षणें कमी झाली गुदभ्रंश कमी झाला. आता भ्रंश होत नाही आंवाहि पडत नाही रक्त तर पहिल्या दोनच दिवसात अगदी वद झालें चरील गिन्याचा अनुपशय हा सुद्धा अजीर्ण हें कारण मानावयास पोपक अमाच झाला

(७७) हृदयशूल (अपानविकृतिजन्य)

रोगी, वय २८ वर्षे अगाने साधारण मध्यम, सकृत्दर्शनीं निरोगी पण पुढील लक्षणांनी पीडित होता — (१) मधून मधून छातीत हृदयाच्या ठिकाणी कळ (२) हातापायास मुग्या व आग, कधी कधी सर्वांगास मुग्या व आग (३) पोट फुगणें (४) गोचास साफ न होणे (५) भूक न लागणे, ही लक्षणें ४-५ महिन्यांपासून होत असत

“ज्या ज्या वेळीं रोगी छातीमधेंवी काही तक्रार करील त्या वेळीं पोट तपासणें,” या नियमानुसार पोट तपासलें व छाती पाहिली त्यात कोणत्याहि तऱ्हेची विकृति आढळली नाही

सुरगतीपासूनचा इतिहास पाहिल्यानंतर त्यात असें आढळून आले की, त्याची पहिली तक्रार बद्धकोठाचीच होती व नंतर वाऱ्याची लक्षणें उत्पन्न झाली यात मूळ कारण अपानदृष्टीचेंच होते कारण अपानाची प्रवृत्ति व्यवस्थित न झाल्याने मलमूत्र-प्रवृत्ति व्यवस्थित होत नये व अपानाच्या रोगाचा परिणाम म्हणून अपानवृद्धि व त्यामुळे समानविकृति व समानविकृतीमुळे अग्निमाद्य तसेंच ही परिस्थिति बरेच दिवस राहिल्याकारणानें त्याचा परिणाम व्यानावर झाला व त्यामुळे सर्वांगात मुग्या येऊं लागत व हृदयाच्या ठिकाणी शूल होई

प्रथम बद्धकोष्ठ, त्याचा परिणाम अग्निमाद्य व अग्निमाद्यामुळे पुन्हा बद्धकोष्ठ, याप्रमाणें हे चक्र चालू होतें. खोतसाना मोकळा ठेवणारा समान विकृत झाल्यामुळे पुन्हा बद्धकोष्ठ होई बद्धकोष्ठ व अग्निमाद्य यामुळे विदग्ध स्वरूपाचे पित्त वाढल्यामुळे व

पुष्कळ काल झाल्यामुळे धातूंच्या (रसरक्ताच्या) ठिकाणीहि एक प्रकारची विदग्धता उत्पन्न झाली व त्यामुळें हातापायाची व सर्व शरीराची आग होई

या दृष्टीने विचार करिता मूळ कारण जें अपानदुष्टि ते नाहीसं करावयास पाहिजे व " अपान चानुलोमयेत् । " या सूत्राप्रमाणे स्रोतोरोधनाशक व अनुलोमक असे भास्कर-लवणचूर्ण या रोग्यास सकाळी १ मासा व दुपारी व रात्री अपानकाली १-१ मासा देण्यांत आले. सकाळचा कफकाल असल्याकारणाने अनुपान गरम पाणी देण्यांत आले. दुपारी व रात्री अपानावर शामक कार्ये व्हावे म्हणून तूप व गरम पाणी ठेवण्यांत आले. याचा प्रथम व दुष्ट परिणाम म्हणजे अपानप्रवृत्ति व्यवस्थित होऊं लागली व त्यामुळे पोटातील जडपणाहि कमी वाटूं लागला व आध्मान नाहीसं होऊन त्याचा जो छातीवर गालच्या वाजुने दाव पडत असे तोहि कमी झाला व भूक वाटूं लागून, छातीतील दुखणेहि वऱ्याच प्रमाणात कमी झालें. ही लक्षणे कमी झाली, तरी अंगाची आग व मुग्धा मात्र विशेष कमी झाल्या नाहीत. म्हणून व्यानवायूवर कार्य करण्याकरिता म्हणून व्यानकाली (व्यानेऽन्ते प्रातरागस्य) (स्निग्ध वातशामक व पित्ताचा व रक्ताचा विदाह कमी करणारी) गूडूची (गुळवेल) + (पित्तगामक, शीत, दाहगामक व विदग्धपित्तयुक्त वायूला अविरोधी असा) पांढरा चवन + (रक्तावर पित्तगामक कार्य करणारी) मजिष्ठा अशा तिन्हीचा काढा करून त्यात तूप घालून टिला गिवाय भास्करलवणहि चालू होतेंच रात्री कोष्ठशुद्धीकरिता तिलादिमोदक (पथ्यातिलगडें: पिडो कुष्ठ सारुष्क-रैर्जयेत् ।) (१ गोळी) टिला होता पोटावर एरडेल व पादेलोण चोळून शक देण्यास सांगितला होता.

या सर्वांचा परिणाम फारच लवकर झाला सर्वच लक्षणे ताबडतोब कमी होत गेली. व्यानवायूचे शमनानें मुग्धा व दाहहि कमी झाला व हृदयशूलहि कमी झाला. अपानशमनामुळें बद्धकोष्ठ व आध्मान कमी झाला व अपानाच्या शमनामुळे समानविकृतीहि नाहीशी होऊन भूक लागूं लागली. शेवटी वातशामक, बल्य, दीपक असें अश्वगधारिष्ठ सुरू ठेविले होते या अवस्थेंत निरूह वस्तिहि उपयोगात आणिता आला असता पण वस्तिचिकित्सा करण्यांत आली नाही

केवळ मज्जाक्षीणतेमुळें (स्नेह कमी झाल्यामुळें) बद्धकोष्ठ व त्वचंचा दाह वगैरे लक्षणे होऊं शकली असती, पण यातील (मज्जाक्षीणातील) बद्धकोष्ठात मलाचे खडे रूक्ष व शुष्क असे होतात तसेंच इतर मज्जाक्षीणाची लक्षणे आढळली नाहीत म्हणून मज्जाक्षीणतेची चिकित्सा न करिता वरीलप्रमाणे चिकित्सा केली गेली

एका ठिकाणाचा वायु व विशेषतः अपानवायु दुष्ट झाल्यानंतर इतरहि वायु विकृत होतात. अशा वेळी प्रथम दुष्ट झालेल्या वायूची व विशेषतः अपानाची अनुलोमक चिकित्सा केल्यानें इतरहि वायूंची दुष्टि कमी होते व त्यांच्यामुळें उद्भवलेली लक्षणे कमी होतात

(७८) श्वास

रोगी, वय वर्षे ४०. दवाखान्यांत आला तो उसासा टाकीतच चाकावर बसला. त्यास काही काळ तर बोलता येईना वऱ्याच वेळाने त्याने आपली हकीकत सांगितली दरसाळ याच दिवसात (पावसाळा व हिवाळा याच्या संधिकालात) दमा उठतो. आज पंधरा दिवस झाले, दमा सुरु झाला त्याला छाती तपासली. वारीक आवाज (cooing sounds) ऐकू येत होते. परसाकडेस साफ होत नव्हतेच छाती दुखत होतीच त्यास प्रथम यष्टिमधु ४ गुजा + मृगशृंग २ गुजा + सितोपलादि चूर्ण ४ गुजा दिले, पण उपयोग दिसला नाही श्वासकुठार, समीरपन्नग ट्रेऊन पाहिला, पण उपयोग व्हावा तितका झाला नाही मग छातीस तेलाने मर्दन करून मिठाने शेकून घाम काढण्यास सांगितलें व सकाळी ओटण्याकरिता छोटन्याव्या पानाची पूड + कडु वृदावन चूर्ण + मनशोळ याचे एकत्र चूर्ण दिले. सागण्याचे आश्चर्य की, या धूमाने त्याची छाती माफ मोकळी होऊन त्यास दुसरे दिवशी वरं वाटले व रोगी आनंदित झाला

(७९) विषूचिका

रात्री १० वाजण्याची वेळ एकाएकी एक इसम घाईघाईनें मजकडे आला व घरी चलय्यास विनति केली जाताना जेवढी माहिती काढणे शक्य होती तेंवढी वाढून घेतली जागी जाऊन रोग्यास तपासलें

रोग्याची लक्षणे — पोट भयकर फुगले होते, जीव धावरा होत होता, हातापायास भयकर पेटके येत होतं थोडक्यात, बेचैन स्थितीत असून तो फार धावरलेला होता हातपाय गार लागत होते, डोळे तारवटलेले दिसत होतं

पूर्व लक्षणे — सकाळपासून सारख्या वात्या व जुलाब होत होते व दुपारपासून लष्की वद झाली होती

पूर्व इतिहास - तो आदले दिवशी रात्रीच परगावाहून आला होता वाटेत वरेच ठिकठिकाणी पाणी प्याला असून ज्या गावी गेला होता तिकडील हवा बिघडल्याची वदंता होती खाण्यात शिळया भाकरी आल्या होत्या

चिकित्सा — विषूचिकेची (cholera) शका येणे साहजिकच आहे, पण इतर लक्षणावरून अपचन हेच मुख्य कारण आहे हेहि लक्षात येते. पोट वायूने फुगले होते वायूचें अनुलोमन करणारी व पाचक चिकित्साच हवी होती म्हणून अर्वा चमचा लसुणाचा

रस घेऊन त्यातून चाटण्यास १ गुज कनकमुदर दिले एवढ्याच चिकित्सेने त्यांचे पोटे दोन तासांत साफ झाले. दुसरे दिवशी कांही एक खाण्यास न देता पाण्यावर ठेवले तिसरे दिवशी ताकावर ठेवले व पुढे इतर पदार्थ खाण्यास परवानगी दिली

(८०) रजोवृद्धि (अत्यंत)

सामान्यत विटाळ खूप प्रमाणात व बरेच दिवस जात असेल तर त्याला रक्तप्रदर समजून त्याची रक्तस्तंभक चिकित्सा केली जाते. योनिमार्गाने रक्तातिसृति असताना ती कोणकोणत्या योनिरोगांत असू शकते ते रोग दृष्टीपुढे आणून योग्य चिकित्सा केली जाईल तर लवकर व चांगला गुण येतो असे या हकीकतीवरून दिसून येईल ह्या रुग्णाच्या निदानचिकित्सेवरून रजोवृद्धि ह्या उपधातुवृद्धीची कल्पना चांगली येऊ शकेल अभ्यासूंच्या दृष्टीने हा रोगी अत्यंत महत्त्वाचा आहे

रोगी चौदा वर्षांची अविवाहित मुलगी एक वर्षापूर्वी तिला रजोदर्शन झाले तेव्हापासून रोगी पाहण्यात येईपर्यंत साव बंद झाला नाही मवून मधून सरासरी एक महिन्याच्या अंतराने ३-४ दिवस थोड्या प्रमाणात साव कमी होत असे इतरत्र बरेच उपाय केले, परंतु काहीं उपयोग झाला नाही

चिन्हे.—रज साव, अंग दुखणे, थोडी दुर्गंधी, अग्निमाद्य, छातीत धडधड, शोष ही लक्षणे होती रजाचा रंग किंचित् काळसर (ईषत्कृष्ण) होता व त्याचा डाग पडत नसे (यद्वासो न विरञ्जयेत् ।) वरील चिन्हांचे वर्गीकरण असे:—

रज साव, अंग दुखणे, रजाला थोडी दुर्गंधी ही रजोवृद्धीची लक्षणे. छातीत धडधड व शोष व अबलत्व ही रसक्षयाची लक्षणे अग्नि मट हे वरील रजोवृद्धि रोगाचे निदान दोषप्रकोपजन्य रक्तयोनि (रक्तप्रदर) हा रोग अधोग रक्तपित्त, पित्तयोनि, पित्तावृत, अपान ह्या रोगांपामून व धातुवृद्धिस्वरूप रक्तवृद्धि व रजोवृद्धि ह्या रोगांपासून भिन्न केला पाहिजे

कोणताहि दोषप्रकोपजन्य विकार एक वर्ष सारखा चालू असला तर त्याचे उपद्रव तरी होतील किंवा धातूंचा क्षय तरी होईल (दोषः प्रकुपितो धातून् क्षयत्यात्मतेजसा ।) तर ज्या रोगात दोषधातूंचा साव सारखा होईल त्या रोगात किती अनिष्ट परिणाम होईल ते सांगावयास नको या रुग्णांत एक अत्यंत महत्त्वाची गोष्ट आहे ती ही की वर्षभर साव होऊनहि शरीरावर त्या मानाने वरील प्रकारचा कांहीच परिणाम झाला नाही ज्याअर्थी जोराचा धातुक्षय किंवा इतर उपद्रव झाले नाहीत, त्याअर्थी दोषप्रकोपजन्य

हा विकार नमावा, उलट धातुवृद्धिस्वरूप अर्थात् रजोवृद्धिस्वरूप हा विकार असला पाहिजे, असे म्हणावयास काही हरकत नाही. दोषप्रकोपजन्य हा विकार नाही, याला आणखी एक प्रमाण आहे दोषचयप्रकोपांच्या अवस्थाची संप्राप्तीतील चिन्हें दिसावयाला पाहिजेत ती चिन्हें या हक्कीकरीत मिळाली नाहीत हेतु, प्रवृत्ते व रूपे इथावरूनहि हा विकार त्यात येऊ शकत नाही हें थोड्याशा विस्तारानें पाहूं

वर दाखल केलेल्या दोषप्रकोपजन्य विकारांपैकी प्रथमत रक्तयोनि व रक्तपित्त हे घेऊ ह्या दोन्ही विकाराचीं कारणें अगदी समान आहेत ती (रक्तपित्तकरैर्नार्या रक्तं पित्तेन दूषितम् । अतिप्रवर्तते । च चि. ३०) ह्या कारणाचा तपास करिता ती आढळली नाहीत रक्तप्रदरातील योनिवृद्धना हे चिन्ह निदान पुष्कळ काळानंतर तरी उत्पन्न व्हावयास पाहिजे होते तसेच अतिस्त्रावाचे उपद्रवापैकी पादुतसारखा एखादा नरी उपद्रव आढळणे जरूर होते तेहि नाही. (तस्यातिवृद्धौ दौर्बल्य भ्रमो मूर्च्छा नमस्तृषा । दाह प्रलाप पाण्डुत्व तन्द्रा रोगाश्च घातजा ।)

रक्तपित्ताचीहि प्रवृत्ति पूर्व रूप चिन्हें व दौर्बल्यश्वासश्चास्रादि उपद्रव नाहीत म्हणून, तसेच वर्षांत ऋतुमानाप्रमाणे केव्हाहि घाव कमी जाय नाही यावरून रक्तपित्तहि नाही असे म्हणावयास हरकत नाही

पित्तयोनि म्हणावे तर पित्तप्रकोप निश्चित ठरविता येईल अशी दाह, पाक, ज्वर, उष्ण याची पीडा, पिवळा, काळा, उष्ण असा रक्तस्त्राव ही चिन्हेहि नव्हती (दाह-पाकज्वरोष्णार्ता नीलभीतासितार्तवा । भृशोष्णकृणपस्त्रावा योनि. स्यात्पित्तदूषिता ॥ च चि ३०)

पित्तावृत अपान असे निदान करावे तर त्याची “ रजसश्चातिवर्तनम् ” या सामान्य चिन्हाखेरीज, मूत्रपुरीष पिवळ्या रगाचें असणें, गुद, मूत्रमार्ग व योनि यांचे ठिकाणी ताप असणें ही पित्तचिन्हे नव्हती

(हारिद्रिमूत्रवर्चसं तापश्च गुदमेगद्वयो । लिङ्ग पितानृतेऽपाने रजसश्चातिवर्तनम् ॥ च चि २८)

यावरून दोषप्रकोपजन्य हा व्याधि नाही. आतां धातुवृद्धिस्वरूप अग्नी रक्तवृद्धि आहे काय तें पाहूं. रक्तवृद्धीत अभिमुखादि पाक, पिटिका, कुष्ठ, रक्तागनेत्रता वगैरे-बेकी १-२ तरी चिन्हे असावयास पाहिजे होती त्यापैकीहि चिन्हे नव्हती.

(कुष्ठविसर्पपीटिका अमृगदराशिमुसमेण्डगुदपाक—

रक्ताङ्गनेत्रता वातरक्तरेभिरन्यैश्च पित्तविकारप्राचैरसृक् ॥ अ स १९)

यावरून रक्तवृद्धि नव्हती असे म्हणता येईल. आता रजोवृद्धीचा विचार करू राजाची अतिप्रवृत्ति ह्या मुख्य लक्षणावरोवर अगमर्द, दौर्गध्य हीं चिन्हे होती (आर्तव अङ्गमर्दमतिप्रवृत्ति दौर्गन्ध्य च ।) अग्नी असणारी चिन्हे रजोवृद्धीची होत असे म्हणावयास काही हरकत नाही रजोवृद्धि हा प्रधान व्याधि आणि रसत्रय हा परतत्र व्याधि.

परतंत्र व अल्पप्रमाणात असलेल्या व्याधीची चिकित्सा करण्याचं कारण नाही चिकित्सा रजोवृद्धीची करणे जरूर आहे. चिकित्सा करतांना रजाचा घटक धातु जो रस व निमित्त धातु जो शुक्र याचेकडेही लक्ष देणे अवश्य आहे पैकीं वैषयिक त्रस्तता नव्हती त्यामुळे त्याचा विचार सोडून घटकधातु रस याचाच विचार प्रामुख्याने करणे आवश्यक होते

(रसादेव स्त्रिया रक्त रज सज्ञ प्रवर्तते ।) रसधात्वग्नि अव्यवस्थित व मद असल्याने रसापासून रजोत्पत्ति अधिक. रसधात्वग्नि चांगला व्हावा म्हणून रसगामी (रसावर कार्यकारी) कटुतिक्त रसाचे, दीपक इद्रजव हे द्रव्य दोन्ही समानकाली मध ह्या अनुपानाबरोबर दिले रोगी दुसरे दिवशीच ८ दिवसांचे औषध घेऊन परगांवी गेला. त्यामुळे अधिक सूक्ष्म विचार करता आला नाही अशा स्थितीत ६, ७ दिवसांच्या औषधाच्या सेवनाने काय परिणाम झाला हे आलेल्या पत्रातील मजकुरावरून ध्यानी येईल “ औषधापासून बराच गुण आहे. साव बंद आहे मध्ये दोन चार दिवस पोटात दुखत असे हल्ली बरे आहे भूक लागते व अशक्तता कमी आहे औषध पाठवावे.”

(८१) कामला

रोगी वय ३५ वर्षे. लक्षणे १२ दिवसापासून ताप, पोटात दुखणे, मळमळ, डोळे नखें, मूत्र, जिह्वा ही फारच पिवळी झालेली, शौचास किंचित् चिकट पण पांढरट व भसरट, सुस्ती व यकृतवृद्धि थोड्या प्रमाणात झालेली

सदर कामला कफरुद्धपित्तमार्गजन्य असल्याकारणाने पित्तमार्गरोधनाशक चिकित्सा पाहिजे व त्याबरोबर पित्तसावी द्रव्याची योजना पाहिजे म्हणून यकृतवृद्धि कमी करणारी, किंचित् लेखन, कफघ्न, पित्ताचा साव करून अनुलोमन करणारी अशी आरोग्यवर्धनी व जवळ जवळ आरोग्यवर्धिनीच्या धर्माची अशी कटुका ही आरोग्यवर्धिनीबरोबर दिली औषध घेण्याचा काल पित्ताशयावर कार्यकारी असा म्हणजे समान ठेविला होता व कफामुळे उत्पन्न झालेला रोध नाहीसा करून त्याचे, पित्ताचे व वायूचे अनुलोमन करणाऱ्या मुळ्याच्या रसाची अनुपानाकरिता योजना केली होती. पित्त व विट्प्रवृत्ति व्यवस्थित होत नव्हती म्हणून विट्शोधन व विशेषत यकृतपित्तविवेचक द्रव्याची योजना पाहिजे म्हणून आरोग्यवर्धिनीबरोबर (आरोग्यवर्धिनीत ५० टक्के कटुका असूनसुद्धा) आणखी कटुकेची योजना केली.

कटुकंच प्रमाण दिवसास ६ मासे दंडूनसुद्धा त्यास विट अगर पित्तप्रवृत्ति व्यवस्थित झाली नाही म्हणून चौथ्या दिवशी पित्तांचे गोवन, कफाचे द्रवीकरण, वायूचे अनुलोमन व परपरेने शाखास्थित पित्तांचेहि शोधन व्हावे म्हणून त्रिवृत् ३ मासे + कटुकाचूर्ण ३ मासे + सौचर्चल ६ गुजा अर्गी एक पुडी सकाळी (कफपित्तशोधनाचे सामान्य-काली) अनुलोमक अशा गरम पाण्यात दिली यायोगे विटप्रवृत्ति बरीच झाली. पित्तांचेहि शोधन होऊन लगेच इतर ठिकाणचा पिवळेपणा कमी झाला व रसानुग पित्त कमी झाल्यामुळे ज्वरहि कमी झाला. आमाशयस्थ कफाचेहि शोधन होऊन मळमळ कमी झाली शाखास्थित पित्त कमी झाल्यामुळे धातूंच्या शैथिल्याच्यायोगे झालेले अवलत्त्व कमी होऊ लागले (कारण ज्या ठिकाणी स्वेद त्या ठिकाणी शैथिल्य, ज्या ठिकाणी उष्ण स्पर्श त्या ठिकाणी स्वेद व ज्या ठिकाणी पित्त त्या ठिकाणी उष्ण स्पर्श, म्हणूनच ज्या ठिकाणी पित्त त्या ठिकाणी शैथिल्य येते व शैथिल्य हे सघातविरुद्ध असल्याने वातसघातस्वरूपी गरीरबलाला विघातक होते)

या चिकित्सेचा उपग्रय दिमल्यामुळे हीच चिकित्सा आणखी ३ दिवस चालू ठेविली आणि शाखास्थित पित्तांचे निर्वापण व शमन होण्याकरिता उन्हाळ्याचे औषध ४ गुजा १ पुडी दुपारच्या जेवणानंतर (शाखावर कार्य होण्याकरिता व्यानकाल जास्त उपयुक्त) तापवून थंड केलेले पाणी + साखर यात दिली तीन दिवसानी शोधन चिकित्सा बंद करून केवळ आमकचिकित्सा चालू ठेविली या चिकित्सेचा परिणाम चांगला झाला व ७ दिवसात रोगी चांगलाच सुदारला सर्व लक्षणे कमी प्रमाणात झाली

लक्षणसमुच्चयावरून अगर लक्षणावरून दोष अनुमित होतात या रोग्यातील लक्षणावरून कफपित्त या दोषाची अनुमिति होते या शोध्य अशा कफपित्त या दोषाच्या शोधनाकरिता विरेचन हे जास्त उपयोगी पडले कारण कामला हा व्याधि विरेचनसाध्य आहे त्यातल्या त्यात त्रिवृत् हे कफपित्तनाशकात उत्तम असून त्याबरोबर कफपित्तनाशक अशा तिक्तरसाच्या कटुकेची योजना केली यातील मळमळ हें लक्षण जरी आमाशयस्थ उत्किल्प कफाचे लक्षण वाटत असले, तरी त्याला उत्किल्प करावयास मूळ कारण पित्त होते तेव्हा मळमळ या एका लक्षणावरून रोगी वमनार्ह ठरला असता असे नाही शिवाय वमनाच्या अयोगात्मक व्यापत्तीमुळे दोष पुन्हा शाखास्थित होण्याची शक्यता राहिली असती तसेच पित्ताचा रोध करणारी किंवा पित्तानुलोमनप्रतिबधक स्थिति ज्या ठिकाणी ते कार्यक्षेत्र विरेचनाचे होते. शिवाय ज्वर येऊनहि बरेच दिवस झाले असल्याकारणाने त्या ज्वराचे दोष नाहीसे करण्यास विरेचन हेंच योग्य होते नसल्या शमनाने यात लवकर फरक पडला नसता

(८२) क्षतशुक्र (नेत्ररोग)

रोगी, वय ११ वर्षे. झुडपाच्या फांदीचा फटकारा डोळ्याला वसून कृणमंडलावरील प्रथमपटलाचा भेद झाला. डोळ्यातून अश्रू सारखे वाहात असत डोळ्यात टोचणी व रक्तितमा पुष्कळ प्रमाणात होती त्यावर लाख+गेरू+चदन ही तिन्ही जाईच्या फुलाच्या रसांत उगाळून घालण्यास सांगितली व त्रिफळा हा व्रणाकरिता व नेत्रबलाकरिताहि उत्कृष्ट म्हणून अर्धा मासा रात्री निजताना तूपमधांतून दिला

(वर्तयो जातिमुकुललाक्षागैरिकचन्दनैः । प्रसादयन्ति पितासं घ्नन्ति च क्षतशुक्रकम् । वाग्भट उत्तरस्थान, ३२-११) त्रिफला मधुसर्पिभ्या निशि नेत्रबलाय च ।

वरील चिकित्सेनेंच शुक्र चागल्या रीतीने वरे झाले. रोगी आला तेव्हा त्याला त्या डोळ्याने पाहवत नव्हते तीन दिवसात खाली, टोचणी व अश्रू (पाणी) कमी होऊन पाहता येऊं लागले

(८३) तमकश्वास

रोगी, वय ४५ वर्षे नेहमी पडसे येऊन श्वासाला सुरुवात व्हावयाची “ मासस्थ स्वमलः ” । ह्या वचनानुसार पडसे आल्यानंतर जो मल (गेंबूड) येतो तो मासधातूचा मल समजला जातो ज्याला पुन्हा पुन्हा पडसे येते त्याचा मांसधातु अबल असल्याचे दिसून येते क्वचित् असेहि लोक पाहण्यात येतात की, लहानपणी ज्याना सारखा गेंबूड येत असून मोठेपणीहि सारखा गेंबूड येत राहतो अश्यामध्ये मासधातु अत्यंत असार (अबल) आहे असे समजावे त्याचप्रमाणे ज्याना पडसे येण्याची नेहमीची सवय असते, त्यांचाहि मासधातु अबल असतो वरील रोग्याचे ठिकाणी मासधातूच्या अबलतेची लक्षणे दिसून येत होती नेहमी पिढ्या दुखणे, अंग दुखणे, अबलत्व इ लक्षणे श्वास नसताहि असत. हृदय अबल आणि वायूचा प्रकोप हीहि लक्षणे होती कागदाच्या कारखान्यांत सदर रोगी असल्याने त्यात उपयोगात येणाऱ्या रासायनिक द्रव्याच्या वाफा श्वासोच्छ्वासात गेल्याने फुफ्फुसातील मुख्य रक्तधातूचाहि (यकृत्फेनप्रभव फुफ्फुस) प्रकोप झाला होता.

या ठिकाणी उर.स्थानातील रक्तप्रकोप नाहीसा करणाऱ्या, मासधातूला व हृदयाला चळ देणारी योजना पाहिजे

दोषाच्या दृष्टीने अपानाचा प्रकोप पोटात गुळारा धरणे हे चिन्ह होते. श्वास म्हणजे ऊर्ध्व झालेला (प्रतिलोम) कफसयुक्त प्राणवायु तेव्हा अपानाचे अनुलोमन व प्राणवायूचे अनुलोमन करणे व त्याचा सहकारी कफ नाहीसा करणे ही चिकित्सा येथे करणे अवश्य आहे कफ फार थोडा सुटत असे सुटला तर घट्ट असे कफ सोडविणाऱ्याहि औषवाची जरूरी आहे म्हणून

१ भास्करलवणचूर्ण ४ गुजा, रात्री जेवणाचे पूर्वी (अपानकाली) गरम पाण्यातून दिले

२ हृद्यवटी* १ गुज व्यानकाली महाळुंगाच्या पाकातून दिली महाळुग हृद्य व मासधातूवर वातशामक व बल्य आहे. “व्यानो हृदि स्थितः” ह्या वचनाप्रमाणे हृदयावर कार्य करण्याकरिता व्यानकाली औषध दिले पाहिजे. व्यानकाल म्हणजे “व्यानेऽन्ते प्रातराशस्य ।”

३ सीतोपलादिचूर्ण ६ गु + सूक्ष्मसमीरपन्नग ३ गु + जेष्ठमघ ४ गु रात्रीच प्राणकाली जरदाळूच्या पाकात दिले.

सितोपलादिचूर्णः—कास, श्वास नाशक, रक्तवातु वाढविणारे, अवलत्तनाशक, कफनाशक आहे समीरपन्नग.—कफवातनाशक परंतु कफ सोडविणारा आहे जेष्ठमघ --- कफ सोडविणारा व बल्य आहे जरदाळूः---रक्त व मासवर्धक.

श्वास प्राणाची दुष्टि म्हणून प्रत्येक घासाबरोबर चाटण्यास दिले “ प्रासप्रासान्तयो प्राणे प्रदुष्टे मातरिश्चनि ” या सर्व चिकित्सेचा उपयोग दुसरे दिवसापासून चागला दिसू लागला अपानाचे अनुलोमन होऊ लागले छातीतील बडबड कमी झाली, दम कमी झाला, बल वाढू लागले याप्रमाणे सर्व सुधारणा होऊ लागली दम त्याच रात्री कमी झाला

तीन-चार दिवसांनी प्राणकाली द्यावयाच्या योगात सहस्रपुटो अभ्रकभस्म १ गुज मिश्रण करून देण्यास सुरुवात केली रोगी चागला वरा झाला

(८४) नेत्रदाह

रोगी पुरुष, डोळे उघडे ठेविले असता असह्य वाह (डोळ्याचा) होणे हे त्याच्या रोगाचे मुख्य लक्षण होते डोळे मिटले असता हा दाह बराच कमी होई हा दाह पहाटे ८ ते ६ या कालात विशेष भासत असे ह्या रोग्यास दाहनाशक (पित्तदोषनाशक

* शेळीच्या हृदयाचे चूर्ण करून त्यापासून बनविलेल्या गोळ्या

व वाताला अधिरोधी) अशी प्रवाळासारखी औषधें देण्यात आली परंतु त्यामुळे दाहात विलकूल फरक पडला नाही. तेव्हा ज्याअर्थी डोळे उघडे असता हा दाह वाढतो व मिटले असतां तो कमी होतो, त्याअर्थी डोळ्यात येणारा स्नेह हा या दाहाचे कारण आहे असे अनुमान करण्यात आले. कारण डोळे उघडले असता या स्नेहाचा स्राव जास्त होत असतो. आता हा स्नेह मज्जेचा मल होय (अष्टागहृदय शारीरस्थान अ ३ रा, श्लो. ६४) अर्थात् मज्जास्थित पित्तदोषामुळे हा दाह झाला असें समजून “ गुडूच्यामलकं मुस्तम् । ” हा कषाय देण्यात आला दुसऱ्या दिवशीच दाह जवळ जवळ नाहीसा झाला यावरून “ मज्जास्थितपित्तदोषजन्यदाहत्वावच्छिन्नप्रतियोगिताकध्वंसं प्रति गुडूच्यादिकषायस्य कारणत्वम् । ” ही गोष्ट सिद्ध होते

(८५) उरोस्थिदाह

रोगी पुरुष. पूर्वी यास उपदंश झाला होता आपले त्रासदायक लक्षण तो “ उरातील त्रिकास्थीच्या खालील हाडावर (manubrium sterni) हात ठेवून हृदयात दाह होतो, ” असे सागत असे. दवाखान्यातील वैद्याने रोग्याने हात ठेवलेल्या जागेकडे लक्ष न देता हृदयस्थ पित्तामुळे हा दाह होतो असे निदान करून वासाघृत व शतावरीघृत या घृताची योजना केली; परंतु ४-५ दिवसपर्यंत ही औषधे घेऊनहि रोग्याचा दाह कमी झाला नाही मग धातुगत दोष असले पाहिजेत असें समजून (हृदयस्थ दाह मासाश्रित पित्तामुळे असल्याने) निम्ब पटोल त्रिफला हा कषाय देण्यात आला परंतु दाह विलकूल कमी झाला नाही नंतर मेदोगत दोषावरील किराततिवत्तमभृता- हा काढा दिला तरी दाह जशाचा तसाच कायम राहिला. इतकें झाल्यानंतर वैद्याचें लक्ष रोग्याने दाखविलेल्या स्थानाकडे गेले अर्थात् अस्थिमज्जागत दोष असल्यामुळे “ गुडूच्यामलकं मुस्तम् । ” हा काढा देण्यात आला दुसऱ्या दिवशी हा दाह अजिबात कमी झाला. तसेच जसजसे कषायाचे कार्य होत गेले, तसतसा अपानवायु वराच सरला व दाहहि कमी होऊं लागला असे रोग्याने सांगितले रोग्याने अपानवायु मरण्यासारख्या कोणत्याच पदार्थाचे भेवन केलेलें नव्हते हे लक्षात ठेवण्यासारखे आहे.

(८६) विषमज्वर व ज्ञानेंद्रियदुष्टि

विषमज्वराचा रोगी या रोग्याने हिक्ताप जाण्याकरिता पूर्वी कोयनेल (quinine) वरेच घेतले होते त्यामुळे त्यास कानात आवाज होणे, डोक्यात भ्रम, डोक्याची आग व मुप्ति व बरोबर न दिसणे इत्यादि लक्षणे होत होती. त्याचप्रमाणे ज्वर, कवर, टोके, पाय इत्यादिकांच्या ठिकाणी शूल हीहि लक्षणे होती लक्षणाचा प्रथम समुदाय प्रबल असल्यामुळे प्रथम कानात घालण्याकरिता लक्षुनसिद्ध तेल दिले व भ्रमाकरिता सूतशंखर + प्रवाळ दिले दुसऱ्या दिवशी कानातील आवाज कमी झाला, पण भ्रम बिलकूल कमी झाला नाही पुन तेच औषध देण्यात आले. परंतु भ्रम व डोक्याची आग ही लक्षणे जशीच्या तशीच कायम राहिली दुसऱ्या लक्षण-समुच्चयातील शूल व ज्वर ही लक्षणे महायोगराजगुग्गुलाने कमी झाली, परंतु भ्रम व आग ही लक्षणे कमीहि झाली नाहीत व वाढलीहि नाहीत. मस्तुलग (brain) ही मज्जा असल्यामुळे मज्जदोषावर म्हणून “ गुडूचपादि ” कषाय दिला परंतु भ्रम व आग कायमच ही आग व भ्रम गारठ्याच्या वेळेस वाढते व उन्हाच्या वेळी थोडी कमी भासते तसेच रोग्याचा भ्रम शिरोविरेचनाने वाढतो असेहि कळले. अर्थात् येथे शीतगुणपद्ध वातप्रधान वातपित्त मसर्गाने हे कार्य होते असे सिद्ध झाले कफावृत वात-पित्त हे जर रोगाचे कारण असे, तर शिरोविरेचनाने हळूकें वाटावयास पाहिजे असे ह्या रोगावर ग्यालील दिलेली सयोगाची कल्पना करण्यात आली

“ गुडूच्यामलकं मुस्तम् ” या सयोगाचा काढा त्यात घातलेल्या जलाच्या निम्न्या प्रमाणात आटवून तयार करण्यात आला त्याचप्रमाणे “ गुठापिप्पली ” या सयोगाचा काढा त्याच पद्धतीने तयार केला. नंतर दोन्ही कषाय एकठे ठिकाणी करून त्याचा आटमाज काटा केला. या कृतीने दोन्ही सयोगाचे विशेषत्व कायम राहून त्याच्या सयोगाचा पानहि आपणास मिळाला अशी कल्पना जेव्हा दिली, तेव्हा भ्रम व वाह ही लक्षणे दुसऱ्या दिवशी एकदम बरीच कमी झाली हीच कल्पना पुढे तीन दिवस देण्यात आली. नव्या डोक्याची व भुवयाची मुप्ति व अचुक दिसणे ही लक्षणेहि कमी झाली

(८७) मलशोष

रोगी एक मूल ब्राह्मण त्याचे मुख्य लक्षण मलशोष हे होते. हे मूल गर्भात क्लृप्त तान महिनेच राहिले असल्यामुळे त्याचे शानुस्नेह अर्थातच क्षीण होते विदस्नेह हा

मज्जेचा मल असल्यामुळे (अ ह. शारीर अ. ३ रा श्लो ३४) व तो निःस्नेह येत असल्यामुळे हा मलशोष उत्पन्न झाला आहे असे अनुमान केले ह्याच्यापूर्वी एरंडेल तेलाचा वस्ति देऊनहि मलशोष नाहीसा झाला नाही, म्हणून हे अनुमान केले हे लक्षात ठेवावे. मज्जेतील स्नेह वाढावा या उद्देशाने “ गुडूच्यामलकं मुस्तम् ” या कपायानं दूध सिद्ध करून दिले, परंतु दोन दिवस हे सिद्ध दुग्ध देऊनहि विट्स्नेह वाढला नाही. म्हणून धातूंचा मार्ग कफरुद्ध असावा असे अनुमान करून वरील शंका निरसन करण्याच्या हेतूने “ गुडूच्यामलकं मुस्तम् शुठी पिप्पली ” या द्रव्यांनी दूध सिद्ध करून दिले. परंतु मलशोष नाहीसा झाला नाही. मग वरील† संयोगविशेषाची कल्पना दिली लागलीच दुसऱ्या दिवशी मलशोष नाहीसा झाला. वरील दोन प्रयोगानी खालील गोष्टी निष्पन्न झाल्याः—

(१) कलिंगकादि पंच कपायाचा प्रत्येक संयोगविशेषच त्या त्या धातूवर कार्य करतो. (२) त्या त्या संयोगविशेषाबरोबर दुसरा संयोग दिला असता धातुस्थित निरनिराळ्या दोषाचाहि नाश होतो.

(८८) गुल्म व गर्भधारणा

रोगी स्त्रां या बाईस गर्भधारणा व गुल्म ही दोन्ही बरोबरच होती गुल्म, अर्थातच गर्भाग्याच्या वरच्या बाजूस (फंडस्) होता. पाचव्या महिन्यात चिकित्साक्रम सुरू केला त्या बाईना उत्तम प्रसूति लाभून गुल्महि नाहीसा झाल्याचे चार महिन्यांनी नजरेस आले त्यांनाः—

गोक्षुरादिगुग्गुळ १ गुज + वगभस्म १ गुज + उन्हाळ्याचे औषध २ गुजा, सारख्या प्रमाणांत चार पुड्या करून दिवसातून चार वेळा. उशीरासव २ तोळे + अशोकारिष्ट २ तोळे याचे चार भाग करून पुड्या त्यात मिश्र करून देण्यात आल्या होत्या याचबरोबर आहारात डाळी वर्ज्य केल्या होत्या. आणि पालेभाज्या, ताक व दूध जास्त प्रमाणात देण्यास सांगितले होते.

† निवडक रुग्णचिकित्सा क्रमांक ८६ द्वितीय परिच्छेद.

(८९) रक्तप्रदर व गुल्म

रोगी स्त्री, ब्राह्मण, वय ३२ हया वाईना रक्तप्रदराचा विकार फार जोराचा झाला. सुमारे वर्ष ढीड वर्ष हा विकार सुरू होता आणि त्याचबरोबर रक्तगुल्महि होता रक्तगुल्माचा घेर वरून बराच मोठा म्हणजे दीड दोन फूट होता. वेवीच्या वर चार पाच बोटेपर्यंत तो वाढलेला होता वर्तुलाकार, हातास जाडसर लागणारा व वाढीस लागल्यापासून केव्हाच कमी न झालेला असा हा गुल्म, चिकित्सा करण्याकरिता, आप्य म्हणून सागून घेतला औषधिचिकित्सा लागू पडली तर त्रास, कटकट व शस्त्रकर्मांचे श्रम वाचतील, अशा एकदर हेतूने वाईच्या नातलगानी औषधिचिकित्सेस अनमोदन दिले त्या वाईना अद्यापहि मधून मधून रक्तप्रदर असेच. पण आता पहिल्याइतका जोराचा नव्हता त्याना खालील मिश्रण दिले.

गोक्षुरादिगुग्गुळ १ गुज + वगभस्म १ गुज + उल्हाळाच्याचे औषध २ गुजा + गुळवेळीचे सत्व ४ गुजा. या औषधाच्या सारख्या चार पुड्या करून त्या दिवसातून चार वेळ डाल्ल्याच्या लेहात देत असू अशोकारिष्ट २ तोळे, सकाळी व रात्री १ तोळा प्रत्येक वेळी चौपट पाण्यात देण्याचा क्रम ठेविला होता.

अद्याप रक्तप्रदर असल्याने व मधून मधून ज्वरोप्या थोडा अधिक होत असल्याने ह्याना गुळवेळसत्व द्यावे लागले हे औषध देऊ लागल्यापासून बरोबर तीन चार दिवसात औषध लागू पडल्याचे दिसून आले, आणि सुमारे दोन महिन्यात गुल्म साफ नाहीसा झाला.

(९०) रक्तप्रदर

विपयासक्त स्त्रिया किंवा अतृप्तकाम अशा स्त्रिया याना एकप्रकारे मानसिक अस्वास्थ्य प्राप्त होते त्याचा परिणाम अंडकोशावर होतो आणि रक्तप्रदर उत्पन्न होतो हया प्रदरात चंद्रकला ३ गुज प्रमाणाने कोहळ्याच्या रसात दिल्यास चागला फायदा होतो चंद्रकलेप्रमाणेच सारस्वतारिष्ट, लोधरासव व अरविदासव याचाहि उपयोग होतो असिद्ध औषधापेकी घमासा, गोखरू व खडोसाखर एकास दोन या प्रमाणाने घेऊन त्यात पावशेर पाणी घालून अष्टमाग काढा उरवून तो दिवसात तीन वेळा गाईचे तूप १ तोळाभर मिश्र करून दिल्यासहि चागला फायदा होतो वगभस्म, प्रवाळभस्म व सुवर्णमाक्षिकभस्म याचे समभाग मिश्रण करून १ गुज प्रमाणाने डाल्ल्यापाकाबरोबर दिल्यासहि फायदा होतो.

गर्भाशयाच्या अतस्त्वचेची किंवा गर्भाशयाची दुष्टि व सूज यामुळे रक्तप्रदर असल्यास अशोक हें फारच चांगल्या प्रकारचे औषध होय मांसार्तुदादि मांसवृद्धीसारखी कारणे वगळल्यास रक्तप्रदराच्या विकारांत खालील औषधाचा कल्प उपयुक्त होय.

अशोकाची साल १ तोळा+आव्याची साल $\frac{३}{४}$ तोळा+जाभळीची साल $\frac{३}{४}$ तोळा +बोरोची साल $\frac{३}{४}$ तोळा + ४० तोळे पाणी, $\frac{३}{४}$ काढा शिजवून उरविणे

त्यांत तोळाभर गाईचे तृप व $\frac{३}{४}$ तोळा साखर टाकून तं मिश्रण दुपारी चार वाजता देणे

अशोक, उपलसरी, मजिष्ठा, दारुहळद याचाहि रक्तप्रदरावर चांगला उपयोग होतो अबलासजीवनोकल्पात ही औषधे असतात.

रक्तप्रदराचे कारण अंतःस्त्रावक पिडांची दुष्टि हें असल्यास चंद्रप्रभावटी हे फार उत्तम कार्य करणारे औषध आहे. चंद्रप्रभा व अबलमंजीवनी ही दोन्ही वेगवेगळी अथवा एकत्र देता येतात. याच्यायोगे घबराट थावतो हातापायाची जळजळ, वारंवार रक्त पडण्याची (इतर भागातून) सवय व रक्तप्रदराची सवय थांबून सर्व अवयव नियमित कार्य करू लागतात. चंद्रप्रभावटी असल्या प्रकारात फार उपयुक्त होय याच-बरोबर प्रवाळभस्म प्रवाळपचामृत, कामदुधा, मौक्तिकभस्म याचाहि उपयोग करता येतो.

(९१) आगन्तु व्रणचिकित्सा

रोगी स्त्री, वय ७० वर्षे रस्त्याने जात असता पडल्यामुळे डाव्या मांडाळा फरगांच्या टोकाने जखम झाली जखम सात इंच लांब, दोन इंच रुंद व अर्धा इंच खोल जखम झाल्यानंतर तीन दिवसपर्यंत रोगी घरीच होता, त्यामुळे तावडतोव करण्यात येण्यासारखे इलाज करता आले नाहीत चिकित्सामदिरात दाखल करून घेण्याच्या वेळी जखमेच्या कडेची कातडी कुजून गेली होती कातडीच्या खालील चरबी उघडी पडल्यामुळे कुजून गेली होती व वाम येत होता वय सत्तर वर्षांचे असल्यामुळे नैसर्गिक शक्तीहि कमी झालेली व त्यात जखम दूषित झाल्यामुळे आणखी थोडासा ज्वर अर्गा स्थिति असताना “ प्रयत्न करून पाहू ” एवढे सांगून रोगी दाखल करून घेण्यात आला. चिकित्सेतील मुख्य औषधे म्हणजे शोधन तेल व रोपण तेल, पहिले दहा पवरा दिवस, म्हणजे जखम स्वच्छ होईपर्यंत, शोधन तेलच वापरण्यात आले व नंतर रोपण तेल वापरले. जखम दीड महिन्यातच पूर्णपणे भरून आली.

वरील रोगी चिकित्सामंदिरात असताना दोन तीन डॉक्टर चिकित्सामंदिरास भेट देऊन गेले व त्यांनासुद्धा जखम इतक्या लवकर भरून आलेली पाहून आश्चर्य वाटलें व “जखम जादूप्रमाणे भरून आली,” असें एकानें लिहून ठेवले

(९२) कर्णपालीछेद

एकदा मद्यपी माणसाची मारामारी झाली. मारामारीत एका वार असलेल्या लाकडाचा मार एका माणसाच्या डाव्या कानावर वसला त्या आघातानें सदर इसमाचा कान चिर । तो असा चिरला की, तो जणू काय मुद्दाम कातरीनें कातरला असावा असा दिसत होता छेद आडवा होता वरचा भाग वर व खालचा भाग खाली असे दोन्ही भाग निरनिराळे झाले होते ह्याशिवाय पाठीवरहि व इतर भागावरहि वराच मार लागला होता व ते भाग सुजले होते त्याप्रमाणें कानहि सुजला होता त्रिफळ्याच्या काढ्यानें कान धुतला गरम गरम काढ्यानें कान शेकला नंतर कोरडा केला. रक्त वाहतच होते. धन्वतरी पानाचा रस वस्त्रगाळ करून त्यात कापूस भिजविला. तो कापूस कानाच्या आतून बाहेरून वाधला व कान हलणार नाही असे बंध वाधले पोटात घेण्याकरिता मजिष्ठ व हळद गुळातून घेण्यास दिली इतर सर्व अगास स्नेहस्वेद रोज चुरू ठेवण्यास सांगितले तिसरे दिवशी कान सोडला तो कान जुळून येत आहे असें दिसलें कानाची सूज उतरली व व्रणात पूं वगैरे झाला नव्हता. व्रण स्वच्छ होता व्रणवेदनाहि कमी झाल्या होत्या पुन पूर्वाप्रमाणेंच विधि केला नंतर तीन दिवसांनी व्रण धुणें इ उपचार केले त्यानंतर मात्र रोज व्रण धुऊन नवीन नवीन रसाचे बोळे जखमेसमोवार वाधले तेराव्या दिवशी कान पूर्ण जुळून आलेला दिसला. एक लाल, गोलगट आडवी अशी व्रणाची रूण मात्र दिसत होती ह्यानंतर बंध वगैरे काहीं वाधले नाहीत व्रणावर खपली धरली ४-५ दिवसात ती खपलीहि पडली व कान पूर्ववत झाला तुटल्याची रूण मात्र अद्याप कायम आहे

(९३) जलोदर

रोगी मुलगा, वय १२ वर्षे. मुलास सारखें २ मिनिटें देखील चालता येणे अशक्य झालें असून चालण्याचा प्रयत्न केल्यास दम लागून ताबडतोव विश्रांति घ्यावी लागत असे. अत्यंत थंडीनें ज्याप्रमाणे अंग कडकतें, तद्वत् शरीरावरील कातडी झालेली असून पाय, हाताचे मणिबधाखालील भाग, नाभि, तोड व माड्या यावर सूज होती. उदर सरासरी लहानगा घागरीएवढें मोठे झाले असून आत खूप पाणी साठलेले होते व वरचे भागी निळसर रंगाच्या शिराचे जाळें दिसत होते. यकृताची किंचित् वृद्धि असून गोचास दिवसातून १-२ वेळ पांढरट पिवले परंतु घट्ट असे होत असे. हृदय क्षीण, नाडी दोरीसारखी बाराक व अगदत असून १ मिनिटात तिचे ठोके ५५ ते ६० पर्यंत पडत होते. अन्न दिवसातून २ वेळ घेत असे सर्व दिवसांत मिळून जोधळ्याची भाकर एक ते दीड चतकोर व थोडे तुरीच्या डाळीचे वरण इतके अन्न जात असे व जेवल्यानंतर एका जागी वसूनहि सुमारे १ तासभर रोग्यास दम लागत असे या लक्षणाच्या मानाने रोग्याची झोपेविषयी मात्र विलकूल तक्रार नव्हती

रोग्याची पूर्वीची हकीकत:—एक वर्षापूर्वी रोग्यास खाण्यापिण्याच्या आविष्यामुळे अतिसार सुरू झाला होता. त्यास डॉक्टर किवा वैद्य याचे उपचार न करिता घरगुती स्तंभक उपचार सुरू केले गेले व त्यांतच स्निग्ध व दह्यासार वे जड पदार्थ खाण्यात आले. पुढें काही दिवस औषध घेतल्यानंतर अतिसार साधारण बरा होऊन अग्नि-माद्याची लक्षणें उद्भवली व ४-६ महिन्यांत वर सांगितल्याप्रमाणे रोग्याची स्थिति झाली, तरीहि रोग्यास घरगुती इलाजच सुरू होते दोन-तीन महिने औषध देऊनहि सूज आणि पोट यांचा आकार वाढतच चालला व रोगी जास्तच क्षीण होऊं लागल्यामुळे दवाखान्यात आला रोग्याची एकंदर परिस्थिति पाहून रोग्याचे पालकास एखाद्या सर्जनकडे जाऊन शस्त्रक्रियेने पोटातील पाणी काढून टाकून नंतर पाहिजे तर औषध सुरू करण्याविषयी सल्ला दिली, परंतु रोग्यानें व पालकानेहि ही गोष्ट मान्य न केल्यामुळे त्यास औषधोपचार सुरू केले प्रथमत रोग्यास—

अश्वकचुकी ४ गुजा + वज्रक्षार २ गुजा + ताप्यादिलोह २ गुजा ह्या मिश्रणाच्या सारख्या ४ पुड्या करून ३-३ तासानी मधातून ठेण्यास सांगितले व पुढी घेतल्यानंतर पिण्याकरिता कुमारीभासव २ ड्राम + गोमूत्र २ ड्राम यांचें मिश्रण ४ भाग लावून दिले १ दिवस आड करून घाम काढणे व दररोज पोटास गोमूत्र चोळून वाळूच्या पुर-चुंडीने शोकेणें हे उपायहि सुरू ठेवण्यास सांगितले हे उपाय सुरू केल्यापासून रोग्यास दिवसरात्रीस मिळून १५-२० जुलाव पातळ, पांढरट व पाण्यासारखे होत असत आठ दिवसांत पायावरची व हातावरची सूज कमी होऊं लागली औषध तेच कायम ठेवले, औषधापासून इतर उपद्रव काही झाले नाहीत. पुढच्या आठवड्यांत हात, पाय, तोंड

यावरील सूज कमी होऊन पोटाहि थोडे कमी झाले परंतु रोग्यास अगवतपणा वाटू नये एतदर्थे मध्ये ४ दिवस औषध अजिवात वद ठेविले चार दिवसानंतर पूर्वीचंच औषध सुरु केले, व रोग्याने तूप खाण्याविषयी फार उत्सुकता दर्शविल्यामुळे गोमूत्रात तूप घालून, गोमूत्र आटवून ते तूप घेण्यास सांगितले: परंतु ते तूप कटू लागते या सबवीवर रोग्याने सावे लोणकढे तूपच नेवन केले. त्यामुळे रोग्यास खोकला व ज्वर हे दोन उपद्रव सुरु झाले हे उपद्रव सुरु झाल्यानंतर पूर्वीचे सर्व औषध वद करून फक्त महामृत्युजय ३ गुजा दिवसातून ३ वेळ घेण्यास दिला व तूप वर्ज्य करण्यास सांगितले ३ दिवसपर्यंत महामृत्युजय सुरु होता. या मुदतीत ताप व खोकला कमी झाला पुढे पूर्वीचंच औषध सुरु केले, परंतु त्याने ३-४ जुलाव व तेहि साधारणच होऊ लागल्यामुळे अश्वकवको ४ गुजा + ताप्यादिलोह २ गुजा + शुद्ध जेशळ १ गुज या मिश्रणाच्या मारल्या ४ पुढ्या करून मधात घेण्यास दिल्या व कुमारी-आसनात गोमूत्राऐवजी कडु इद्रायणीचा (विशाला) काढा घालण्यास सांगितले याने मात्र पूर्वीप्रमाणेच १५-२० जुलाव होऊं लागले मगून मगून १-२ दिवस औषध अजिवात वंड ठेवीत अम्नू याप्रमाणे औषध घेतल्यानंतर रोग्याची स्थिति पुष्कळ सुधरली पोटातील पाणी बहुतेक सर्व कमी झाले, अगावरची सूज नाहीशी झाली, अन्न जाऊं लागलें व रोगी आपल्या पायांनीं दवाखान्यापर्यंत व दवाखान्यापासून घरापर्यंत चालत जाऊं येऊं लागला रोग्यास नंतर शक्तीकरिता मंडूर आणि मृगशृंग याचें मिश्रण दिलें

(९४) क्षयरोग व वस्तिविधि

एका क्षयरोग्यास वृहण औषधें पोटात दंत असता वस्तिविधीहि सुरु ठेविला रोग्यास सुमारे दोन वर्षांपासून प्रथमत ज्वर व आमसग्रहणी अशा प्रकारच्या पीडेस सुरुवात झाली आमसग्रहणीकरिता व ज्वराकरिता अनेक उपचार सुरु असत त्या उपचाराचा तात्पुरता उपयोगहि होई परंतु कायम असा उपयोग फारसा झाला नाही. त्यातल्या-त्यात ज्वरात तर काहीच पालट दिसला नाही अशा स्थितीत दीड वर्ष गेलें त्यामुळे रोगी अगदी थकून गेला त्या वेळी त्याचे निदान क्षयरोग आहे असे झालें

उपचारास आरंभ करताना रोग्याची स्थिति अतिगय कष्टप्रद होती दिवसातून सात-आठ वेळा आवरक्तयुक्त शौचास होत असे ज्वर तर सारखाच असे रोज सकाळी ज्वरोष्मा शंभरपर्यंत असे दुपारी १०२° पर्यंत चढत असे हातापायावर सूज आलेली होती हृदय अगवत झालेले, खोकला मनस्वी, अगा स्थितीत उपचारार्थ रोगी आल्यानंतर निदान नक्की ठरल्यासारखे होतें ।

प्रथम दिवसापासून त्या रोग्यास खालील वस्तीची योजना केली होती —

गुळचेल २ तोळे + कडुनिंब २ तोळे + जेष्ठमध २ तोळे. पाणी चार शेर

याचा काढा चतुर्थांश म्हणजे १ शेरभर उरवून त्यात मध व सैधव टाकून तो वस्ती-मध्ये घालून गुदमार्गे वस्ति रोज सायंकाळी देण्यास सुरुवात केली. पहिले एक-दोन दिवस वस्तीनंतर थोडे रक्त जास्त आले वस्ति घेण्याची माहिती कमी, त्याचाहि परिणाम झाला. परंतु हा उपचार सुरू केल्यानंतर पहिल्या आठव दिवसात रोग्याचा ज्वर कमी होऊं लागला. तो एक महिन्याच्या सुमारास ज्वर साफ निघाला. हा वस्ति प्रथम प्रथम रोज देत असूं पुढे पुढें मात्र एक दिवसाआड, पुढें दोन दिवस टाकून, तीन दिवस टाकून असे अंतर वाढविता वाढविता पुढे एक आठवड्याने एकवार वस्ति देऊं लागलो. ह्याच वस्तीने आतड्यातील व्रण भरून आले, सूज कमी झाली, आव-रक्त वगैरेहि बंद झाले आणि हलके हलके रोग्याची गतिहि वाढूं लागली वस्ति देऊ लागून दोन महिन्यांनंतर रोगी मैल मैल हिडत असे

अशा प्रकारें वस्ति सुरू असता पोटांतहि औषध मुरूच होते परंतु निव्वळ ह्या औषधानी रोग्यात झाली इतपत सुधारणा क्वचितच झाली असती असे आमचें मत आहे वस्तिद्वारा औषधाचे प्रयोग जास्त प्रमाणावर होऊन त्याने गुणावगुण ठरविले गेल्यास रुग्णजनाच्या दृष्टीने फार मोठें कार्य होईल असे वाटते

(९५) कुक्ष्युदर (Wet Pleurisy)

ह्या रोग्यास १९२२ साली प्रथमतः इन्फ्ल्युएन्झा झाला नंतर काही दिवसांनी त्याच्या फुफ्फुसावरणात जलसंचय झाल्याचें दृष्टोत्पत्तीस येऊं लागले त्याबरोबर ज्वरहि वाढत चालला १०२°-१०३° पर्यंत असे त्या रोग्यास प्रथमतः १०-१२ इंजेक्शन्स (सूचिकाभरणे) देण्यात आली: त्यामुळे ज्वर कमी झाला; परंतु बाकीची लक्षणें होतीच आणि ज्वरहि ९९°-१००° पर्यंत रोजचा असेच. त्याबरोबरच रोग्यास थोडा थोडा खोकला व दमाहि असेच रोगी बराच अगस्त होत चालला व फुफ्फुसावरणात मज्याहि थोडा थोडा वाढत चालला म्हणून रोग्याने पहिली चिकित्सा सोडून आयुर्वेदीय चिकित्सेचा अवलंब केला. ह्या रोग्यास भाडग्यादि कषायातून लसूण व एरडेल टाकून देण्यांत आले त्यायोगें सरासरी एक महिन्याच्या अवधीत ज्वर नाहीसा झाला ज्वरोपमा नेहमीसारखाच असे किंवा क्वचित एकादा अंश वाढे भूक वाढली खोकला कमी झाला छातीतल्या चमका कमी झाल्या छातीतील कफाची घुरघुर काही काळ

गिल्लक अंमं, परंतु एक महिन्याच्या औषधोपचारानंतर हे सर्व विकार कमी होऊन रोग्यास पूर्णपणे आराम पडला

भाङ्गर्यादि कषायातील औषधे—भारंगमूळ १ तोळा + सुठ १ तोळा + रिगणी १ तोळा याच्या सारख्या ४ पुड्या करून पावशेर पाण्यात अर्धा छटाक काढा शिजवून उरवावा तो गाळून घेऊन त्यामध्ये ३ मासे मध टाकून रसोनसिद्ध एरंडेल्याचे ५ थेंबे न्यात मिश्र करून हे मिश्रण द्यावे

ह्या औषधाने बरे वाटल्यानंतर शक्तिवर्धक म्हणून च्यवनप्राणावलेह दिला.

(९६) कायमचा गुण

रोगी बरीच वर्षे पूयप्रमेहाच्या विकारानें आजारी होता इतके दिवस आजार असण्याचें कारण औषधे घेऊन रोगाची लक्षणे पूर्णपणें नाहीशी झाली कीं, तो एकदम औषध सोडून देत असे या वेळेसहि औषध सुरू केल्याबरोबर लक्षणें कमी होत होत सात-आठ दिवसात पार नाहीशी झाली पण मागील अनुभव असल्यामुळे त्याने औषध एकदम न सोडता प्रथम औषधाचे प्रमाण कमी केलें; नंतर दिवसातून एकच वेळ औषध घेत असे व नंतर एक दिवसाआड, दोन दिवसाआड असे करून आठवड्याने एकदा औषध घेण्याची पाळी आल्यावर मग सोडून दिलें व तो पूर्णपणे रोगमुक्त झाला रोगाची बाहेरची औषधें देऊन झगडा न करता स्वतःच्या शरीरात प्रतिविषे उत्पन्न नोंग्यास मधि मिळून मग औषधाची गरज संपली

(९७) प्रमेह (बहुमूत्रत्व)

रोगी पुरुष, वय वर्षे ३०. केवळ बहुमूत्रत्व हे लक्षण होते. सर्व डॉक्टरी उपाय करून यश्लो असे रोगी सागत होता. “ नगरला दोन तीन दिवस राहणार आहे; आयुवेदाचा अनुभव घेऊन पाहावा म्हणून आलो,” असे रोगी म्हणाला. रोग्यास रात्री लघ्वीचा असह्य त्रास होत असे अर्ध्या अर्ध्या तासाने त्यास लघ्वीस उठावें लागत असे. दिवसाहि त्रास होत असेच लघ्वीच्या रात्रभर त्रासाने त्रोंप येणे अशक्य झाल्यामुळे

“ मोहमूर्धाक्षिगौरवालस्यजम्भिका । अङ्गमर्दश्च । ” ही वाग्भटोक्त लक्षणे त्यास सहन करावी लागत होती

ह्या रोग्याचें हें विशिष्ट लक्षण इतर शक्य संप्राप्तीपासून भिन्न करण्याकरितां पाश्चात्य निदानाची थोडी मदत घेतली, व त्याचे मदतीने हे लक्षण “ डायबेटिस् इन्सिपिड्स् ” इत्यादि शक्य व्याध्यवस्थेपासून भिन्न केले. परंतु ह्या लक्षणाची उपपत्ति बराच वेळ लक्षात येईना. कांही वेळानें “ मूत्र हा अन्नाचा मल आहे, ” ह्या आयुर्वेदीय सिद्धाताचें स्मरण झाले. [तत्राऽच्छं किट्टमन्नस्य मूत्रं विद्यात् घनं शकृत् वा. शा अ. ३] ह्या सिद्धान्ताप्रमाणे त्याचे अन्नाचे पचनव्यापारामध्ये द्रवमलाचेंच विभजन जास्त होत होते. ह्या अनुमानास जास्त आधाराचे अपेक्षेने त्याचे अन्नाची चौकशी केली त्याचे अन्नात अभिष्यंती, द्रवभूयिष्ठ पदार्थ जास्त असल्याचे दिसून आले. अर्थातच अपेक्षेप्रमाणे सिद्धातास जास्त पुष्टि मिळाली. शरीरात एतत्स्वरूपी आमसंचय झाला असता बहुमूत्रत्व हे लक्षण उद्भवूं शकेल.

वरीलप्रमाणे निदान निश्चित झाल्यावर चिकित्सेकरितासुद्धा वरील गोष्ट लक्षात घ्यावी लागली आमपाचक हेंच ह्या अवस्थेचें मुख्य चिकित्सासूत्र होतें. आमपाचक सिद्धौषधीपैकी राजवल्लभ या औषधाची ह्या ठिकाणी योजना केली

राजवल्लभ ह्या विशिष्ट औषधिकल्पातील, “ लवंग, हिंग, जिरे, सुठ, मिरे ” ही सर्व द्रव्ये आमपाचक व कफघ्न स्वभावाची आहेत. ह्यातील अभ्रक रसायन सूक्ष्मस्रोतोगामी आहे, लोह हे संग्राही व रसायन, जायफळ हे संग्राही असून ह्यातील कज्जलो योगवाही व रसायन आहे. अर्थातच आमपाचनार्थ हा योग योग्य व अनुभवलेला होता.

औषधिकालाचे दृष्टीने विचार करीत असता औषधियोजना समानकाली करणे शास्त्रीय अतएव आत्यवश्यक होते (पक्वामाशयमध्यस्थः पित्तं चतुर्विधमन्नपानं पचति विवेचयति च दोषरसमूत्रपुरीषाणि । समानो वह्निसङ्गत सोर्जं पचति तज्जाञ्च विशेषान् विविनक्ति हि ।)

वरीलप्रमाणे औषधिकल्पना व भेषजकाल ह्याचा विचार करीत असता औषधियोजना खालीलप्रमाणे केली, व दोन दिवसात त्याचे बहुमूत्रत्व हे लक्षण कमी झाल्याचे प्रत्ययास आलें

औषधियोजना—राजवल्लभ १॥ गु + सुठ २ गु. + मिरेचूर्ण २ गु = २ पुड्या सकाळी व रात्री समानकाली (समाने मध्य इष्यते) अनुपान—भालेरस + मध दोन दिवसांत उपशय दिसल्यावर, त्यास तेच औषध आणखी कांही दिवस घेण्यास दिलें.

(१८) कृमिरोग व खोकला

रोगी, वय १२. या रोगाचे विशेष लक्षण खोकला हे होते व त्याबरोबर ज्वर, कोष्ठगूल व शीर्षगूल ही अन्य लक्षणे होती या रोग्याला वरेच दिवसापासून कृमि होते. परंतु त्यांनी विशेष कोणतीच लक्षणे उत्पन्न केली नव्हती रोगी तपासता त्यात यकृतवृद्धि, गिलायुवृद्धि ही आढळून आली सुरुवातीस सजीवनीगुटी २-२ गुजा २ पुढ्या मधातून दोन वेळ दिल्या व तसेच तालीसादिचूर्ण + विडम याचे मिश्रण मधातून चाटण्यास दिले हे औपव २ दिवस दिले नंतर आध्मान, यकृतवृद्धि व कोष्ठगूल याच्या दृष्टीने सजीवनीगुटी कमी करून सीवचल ४ गुजा + शुद्ध नवसागर ३ गुजा ही एकत्र करून त्याची एक पुडी समानकाली दिली याचा इष्ट व सद्य-परिणाम असा झाला की, त्याचा ज्वर कमी होऊन आध्मानहि कमी झाले तसेच कृमिपतनाची प्रवृत्ति सुरु झाली आणखी दोन दिवसांनी कृमिपातन म्हणून त्रिवृत् + पिपळी ह्याची एक पुडी विरेचनाकरिता दिली त्यामुळे शोधन होऊन वरेच कृमि पडले. यानंतर खोकल्याशिवाय सर्व दृश्य लक्षणे कमी झाली त्या खोकल्याला कारण यकृतवृद्धि व गिलायुवृद्धि ती कमी करण्याकरिता गिलायुवृद्धियोग* + शुद्ध नवसागर याच्या तीन पुढ्या तीन वेळा गरम पाण्यात घेण्याकरिता दिल्या याने यकृतवृद्धि व कास ही दोन्ही कमी झाली गिलायुहि हळूहळू कमी होत आहे गलग्रतिसारणा(throat paint)-करिता माषफळ मधातून उपयोगात आणिले

(१९) कृमिरोग व शीतपूर्वक ज्वर

रोगी, वय १५ विशेष लक्षण शीतपूर्वक ज्वर दिवसातून वऱ्याच वेळा थंडी वाजे व ताप येई इतर लक्षणे—तृष्णा, शीर्षगूल व प्रसेक या लक्षणावरून कृमिचे अनुमान करून कृमिष्व व कोष्ठशुद्धिकर म्हणून कपिला + वावडिंग + स्वादिष्टविरेचनचूर्ण यांच्या सकाळ सायंकाळ दोन पुढ्या गरम पाण्यात दिल्या व शिवाय शीतपूर्वक ज्वराकरिता म्हणून हिवतापगुटी २-२ गोळ्या सकाळी ६ व ८ वाजता गरम दुधातून दिल्या या चिकित्सेने २ दिवसातच थंडी कमी झाली व कृमि पडू लागले हीच चिकित्सा आणखी ६ दिवस चालू ठेवून पुढे पुन्हा कृमिची प्रवृत्ति होऊ नये म्हणून विडगारिण्ट काही दिवस घेण्यास सांगितले

* हिरडे गोमूत्रात शिजवून त्यास वाळा, बडिगेप, कोष्ठ यांच्या भावना देणे (वाग्भट उत्तर, २२-१०२)

(१००) कृमिरोग व आंत्रिक सन्निपात

रोगी, मुलगा ११ वर्षांचा, मुसलमान. सदर रोग्यांत आंत्रिकाची सर्व लक्षणे दिसत होती. रोगी ज्वर घेण्यास लागल्यापासून १५ व्या दिवशी चिकित्सेकरिता आणण्यात आला त्यांत ह्या वेळपर्यंत सर्व प्रकारचे अपथ्य केलें गेले होते घनान्न दिलें गेले होतें अंगाखांद्यावर घेऊन हिडविला गेला होता शिवाय याहिपेक्षां मोठी चूक म्हणजे १३ व्या दिवशी त्यास कांही तरी तीव्र असे जुलाबाचें औषध देण्यांत आले होते. रोगी १५ व्या दिवशी आला त्या वेळी नाडी क्षीण होती, पोट फारच डामरलेलें होतें व खोकल्यामुळें रोगी अगदी त्रस्त दिसत होता. (या रोग्यास मार्गे २ महिन्या-पूर्वी कृमि पडत असत) चिकित्सा—सुरवातीस आध्माननाशक व कासाला कारण जो स्रोतोरोध त्याला नाशक अशी कापूर + हिंग यांच्या समभाग मिश्रणाची गुटी चाटणा-करितां दिली लक्ष्मीनारायण १ गोळी + प्रवाळ २ गु याच्या २ पुड्या २ वेळ माक्याचा रसांत दिल्या व कृमिघ्न म्हणून सजीवनीगुटी १ गुज १ पुडी रात्री देण्यात आली. या चिकित्सेमुळें नाडी व्यवस्थित झाली, आध्मान कमी झाले व एक मोठा जंत पडला. ४ दिवसपर्यंत ह्या चिकित्सेनें लक्षणमार्दव उत्पन्न होत असल्यामुळे काही फरक केला नाहीं. रोजच्यारोज कृमि पडत होतेच. ५ व्या दिवशी नाडी क्षीण वाटू लागली. कर्पूरहिंगाचे प्रमाण थोडेंसे वाढविलें. त्याने नाडीचें अवलत्त्व तात्पुरते कमी होई, परंतु पुन्हा अवलत्त्व येई उत्तरोत्तर स्रोतोरोध वाढून श्वासमार्ग रुद्ध होऊं लागून रोगी पंचत्व पावला यात चिकित्साविरोध असा की, कृमीना गुगवून अगर मारून शोधनानें बाहेर काढून टाकणें अत्यावश्यक, परंतु तेवढेंच आंत्रिकांत ते अगव्य पडलेल्या लहानमोठ्या कृमीची संख्या ११५ वर गेली होती

(१०१) कृमिरोग व शीर्षशूल

रोगी, वय १४. यात विशेष लक्षण—शीर्षशूल इतर लक्षणें—कोष्ठशूल, पोटात आग, डोक्यास जडपणा, सुस्ती, निरुत्साह, इ हा शीर्षशूल चारवार होत अने पोटात दुखणेंहि २ वर्षांपासून होते

चिकित्सा—सदर रोग्यास कृमिघ्न म्हणून कपिला ४ गु + सजीवनीगुटी २ गुजा एकत्र करून त्याच्या २ पुड्या करून त्या दोन वेळ अपानकाली मधातून घेण्यास सांगितल्या व तंद्री व अनुत्साह कमी करण्याकरिता कफघ्न व स्रोतोरोधनाशक म्हणून

तालिसादिचूर्णं २ मासे, (१ पुडी) रात्रीं स्वप्नकाळीं गरम पाण्यात घेण्यास दिलें हे औषध २ दिवस दिले पण पोटातलं झूल कमी झाला नाही म्हणून कपिला + शतपुष्पा (वडिशोप) ह्यांच्या २ पुड्या दिल्या

ह्या चिकित्सेनें कृमि पडं लागले, कोष्ठशूल व जीर्षशूल कमी झाला. तद्राहि कमी झाली, तसेंच पोटातील आगहि कमी झाली आणखी ६ दिवस हेंच औषध चालू ठेविलें होते त्यात विशेष लक्षण जीर्षशूल होतें. अग्निमाद्य व उत्क्लेशहि होता ही सर्व लक्षणे कृमींमुळे उत्पन्न होणाऱ्या उत्क्लेशामुळे होती व तीं सर्व वरील उपचारानें वरीं झाली

(१०२) कृमिरोग व कुष्ठ

एक रोगी ह्यात विशेष त्रासदायक लक्षण कोणतेच नव्हतें एकच लक्षण होतें ते हें की, त्याच्या दोन्ही हातावर व पायावर लववर्तुळाकार काळे डाग होते इतर कोणत्याहि ठिकाणीं नव्हते डाग खरखरीत, रुक्ष, पादरट अशा लक्षणाचे होतें ह्यावरून रस व रक्तगत कुष्ठाचे निदान करून पूर्वी एकदा जलौकावचारण व तद्दृष्ट्यागत दोषप्रणामनाचा उपक्रम केला गेला, पण त्याचा काही उपयोग झाला नाही शेवटी कृमींची कल्पना आली व त्याप्रमाणें कृमिघ्न उपचारास सुरुवात केली प्रथम कुष्ठघ्न म्हणून गधकरसायन + मजिष्ठा दोन पुड्या दोन वेळ रसकाळी (व्यानोदान काली) मधांतून देण्यात आल्या होत्या पण कृमींच्या कल्पनेनंतर कृमिघ्न व कुष्ठघ्न म्हणून बिडगारिष्ट + खदिरारिष्ट २ वेळ व्यानोदानकाली तेवढेंच पाणी टाकून दिलें याने पहिल्यापेक्षां शौचास जास्त वेळा होऊ लागून कोष्ठशुद्धि व कृमिपतन होऊं लागलें थोड्याच दिवसात इष्ट असा परिणाम घडून आला आता डाग वऱ्याच प्रमाणात कमी झाले आहेत सदर रोग्यास मागे एकदा घृष्टव्रण झाला होता. तो भरून येऊन सुद्धा विवर्णता व काष्ण्य कायम होते तेहि या चिकित्सेने नाहीसे झालें

विशेषतः जुनाट कुष्ठाच्या विकारात तर कृमीचा अनुबंध किंवा कृमीचे कारणत्व तरी वऱ्याच अंशानें आढळून येते “सर्वाणि कुष्ठानि सवातानि सपित्तानि सश्लेष्माणि सकृमीणि च भवन्ति।” सु नि अ ५-५ कृमि व कुष्ठ यांना कारणें व चिकित्साहि जवळजवळ सारखीच असते त्यांमुळे सामान्यतः वरेच दिवसपर्यंत राहिलेल्या कुष्ठात कृमींची (कोष्ठस्थ व रक्तस्थ) चिकित्सा वऱ्याच प्रमाणात फलदायी होते

सामान्यतः कोष्ठशूल, शीर्षशूल, ज्वर व तृष्णा ही लक्षणे असता कृमीचे निदान महसा चुकत नाही

कृमीच्या ह्या सर्व रोग्यांमध्ये असा विशेष दिसून आला की, ही सर्व लक्षणे रात्रीच्या वेळी जास्त होत असत

(१०३) कृमिरोग व मुंग्या येणे

रोगी स्त्री, वय सुमारे ३५. सर्व अंगात सारख्या मुंग्या येत असत त्यामुळे ती अगदी वेचैन होत असे. हें सरासरी २-३ वर्षे सारखे चालले होते. वरील चिन्हाच्या जोडीला अग्निसाद, भक्तद्वेष, शूल, विष्टम्भ, पारुष्य, रोमहर्ष, प्रसेक, ग्लानि, गुदकडु ही लक्षणे होती. शिवाय हनुवटीच्या डाव्या बाजूच्या भागात एक ग्रंथीहि होती ग्रंथीखेरीज बाकीची चिन्हे कृमीची अगदी स्पष्ट होती ग्रंथीवर केलेले उपचार, कृमी-वर जोपर्यंत उपचार केले गेले नव्हते तोपर्यंत, लागू झाले नव्हते ग्रंथीकरिता अमरकद चूर्ण मधांत दिले आणि कृमीकरिता डिकेमाली, वार्वाडग, कपिला व पादेलोण, सर्व समभाग प्रमाणानें १ मासा ऊन पाण्यातून सुरू केले. आश्चर्याची गोष्ट अशी की, जवळ जवळ तीन महिने वारीक कृमि सारखे पडत होते. आता कृमीची सर्व चिन्हे नाहीशी झाली ग्रंथि अत्यल्प प्रमाणांत आहे.

(१०४) कृमि व क्षय (Suspected T. B.)

रोगी स्त्री, वय सुमारे २० क्षय (टी. बी.) म्हणून अलोपॅथीची चिकित्सा सुरू होती लक्षणः—ज्वर १००° च्या आंतबाहेर दररोज दुपारी २-३ च्या सुमारास यावयाचा डोळ्याची जळजळ, निरुत्साह, अग्निमद, डोके दुखणे, अन्न नकोसे वाटणे, इ. चिन्हे होती. ज्वर ३-३॥ महिने होता रोगी प्रथम पाहण्यात आला, तेव्हा सारखें नाक कोरतों आहे असे दिसून आलें व केव्हा तरी कृमि पडलेले दिसले अशी हकीकत मिळाली. म्हणून वरील कृमियोग दिला. औषधानें कृमि जवळजवळ एक महिना मधून मधून पडत होते परंतु ज्वर अजिवात नाहीसा होईना. म्हणून, चिन्हाची

पुन्हा विचारपूस केली, परंतु काही जमेना म्हणून क्षयाची सिद्धीपधि-चिकित्सा सुरू केली तिचा परिणामहि दिसला नाही विशेष तपासणीनंतर ज्वराचे, डोळ्याची आग हें मुख्य चिन्ह आढळून आलें. इतर ज्वराची चिन्हे मिळत नव्हती यावरून हा रक्तगत ज्वर असावा ही कल्पना करून “पटोल सारिचा मुस्ता पाठा कटुकरोहिणी” ह्या वचनातील योगाने घृत सिद्ध करून देण्याचें ठरविले घृत सिद्ध होईपर्यंत वरील योगाचा फाट उपशयार्थ देऊन पाहावा म्हणून दिला त्याचा परिणाम त्याच दिवशी उत्कृष्ट तऱ्हेने अनुभवास आला. ज्वर वाढलाच नाही पुढे ज्वर कमी झाला घृतहि सुरू केले. पुढे डेकडून इ कारणानी दोन-तीन दिवस झोप आली नाही त्यामुळे पुन्हा ज्वर सुरू झाला परंतु त्यात डोळ्याची आग हे चिन्ह न उद्भवता अत्यंत त्रासदायक असा अगमर्द (सर्व अग, पिड्या वगैरेसुद्धा दुखणें) सुरू झाला पुन्हा रोगी पाहिला तेव्हा मासगतज्वरावरील “पटोलनिंबत्रिफलामृद्धीकामुस्तवत्सका. १” ह्या योगाने सिद्ध घृत दिलें ताचड-तोव अगमर्द कमी झाला व ज्वर थोडा कमी झाला घृत चालूच ठेविलें. पुढे रोगी गावाला गेला सरासरी महिन्यानंतर पत्र आले प्रकृति हल्ली चांगली आहे ताप वगैरे मुळीच नसतो घृत चालू आहे असा मजकूर होता

(१०५) जीर्णज्वर व नेत्रदाह

रोगी, वय सुमारे २५ दररोज सरासरी ९९°-१०१॥° पर्यंत ज्वर येत असे असा क्रम न चुकता वर्षभर चालू होता डोळ्याची आग व लष्वीची अत्यल्प प्रमाणात आग ही चिन्हे होती म्हणून रक्तगत ज्वराची कल्पना करून रक्तगतज्वरावरील योगाचे घृत सिद्ध करण्यास सांगितलें व तोपर्यंत प्रवाळभस्म (चंद्रपुटी) १ गुज फक्त सुरू केलें प्रवाळभस्म देताच ज्वर आला नाही डोळ्याची किंवा लष्वीचीहि आग नाही घृत सिद्ध झालें तरी ते मुद्दाम दिले नाही व प्रवाळभस्मच सुरू ठेविलें रोगी नुमत्या प्रवाळाने चांगलाच सुधारला

प्रवाळभस्माची व रक्तगत ज्वरावरील पटोलमित्यादि योगाची अवस्था भिन्न करणें जरूर आहे

(१०६) स्वप्नावस्था (कृमिज)

रोगी, वय १९ वर्ष. अंगाने सडपातळ, उंच, फिकट वर्ण असलेला, अशक्तपणाची, त्याजबरोबर अग्निमांड्याची, अपचनाची व स्वप्नावस्थेची तक्रार असलेला असा होता इतर लक्षणापेक्षाहि स्वप्नावस्थेच्या तक्रारीवर तो जास्त भर देत होता. सुखातीस त्याच्या विशेष लक्षणाकडे दुर्लक्ष करून त्यास सामान्य अग्निदीपक व अनुलोमक असे भास्करलवणचूर्ण २ वेळ अपानकाली गरम पाण्यात घेण्यास दिले हेतु हाच की, पाचन व अनुलोमन व्हावे व वातक्षोभामुळे उत्पन्न होणारी स्वप्नावस्था परंपरेने कमी व्हावी. हें चूर्ण प्रथम ३ दिवस दिले. पण थोड्याशा अपानप्रवृत्तीखेरीज इतर लक्षण कमी झाली नाहीत; तरी आणखी थोडेसे प्रमाण वाढवून ३ दिवसाकरिता तेच औषध दिले. याचा परिणाम थोडासा अग्नीवर होऊन भूक लागतेसे वाटू लागले, पण कधी रोज तर कधी एक दिवसाआड होणारी स्वप्नावस्था कमी झाली नाही म्हणून जास्त तपास केला तो अपान देशाच्या ठिकाणी एक प्रकारच्या क्षोभाची तक्रार सांगू लागला प्रथम अपानमार्गात व मूत्रमार्गाच्या आजूबाजूस कंडु व त्यानंतर क्षोभ होतो असेहि सांगू लागला व क्षोभाचा परिणाम जागृतावस्थेत मुष्टिमैथुनात होऊं लागला व रात्री अगर दिवसाहि झोपेत असताना स्वप्नावस्थेत होऊं लागला ही स्थिति ५-६ महिने चालली होती अपचनहि बरेच दिवसांचे, त्यामुळे धातुपोषण व्यवस्थित होत नव्हतेंच, त्यामुळे व शिवाय मैथुन व स्वप्नावस्था या दोहोमुळेहि यथापूर्व व यथोत्तर सर्वच धातूंना अवलत्व आल्यामुळे क्षीणताहि वाटू लागली होती त्याला स्वतःला तर क्षयाचीच शंका वाटल्यामुळे तो दिवसानुदिवस मानसिक दृष्ट्या व शारीरिक दृष्ट्याहि अवल होत चालला. म्हणून त्यानें मधुर पदार्थ, दूध, दही, साखर, वदाम इत्यादि चालू केले होते. पण त्याचा इष्ट परिणाम न होता उलट त्यास जास्त त्रास वाटू लागला. या सर्व आहारविहारामुळे त्याचे अपचन उत्तरोत्तर वाढत जाऊ लागले व त्याचा परिणाम गुदकंडूवर व त्यामुळे उत्पन्न होणाऱ्या क्षोभजन्य स्वप्नावस्थेवर जास्तच होऊं लागला.

गदकडु हे लक्षण कफभूयिष्ठ अर्श, अनुवासनाचा अतियोग, कफभूयिष्ठ असा उपलेप व कृमि इत्यादि विकारांत सापडते अर्शाच्या दृष्टीने तपास काढता त्या रोग्यात ते आढळून आले नाहीत अनुवासनाचा अतियोग नव्हताच, कारण त्यानें अनुवासन घेतलेले नव्हतें तेव्हा राहिली दोन कारणे एक कफभूयिष्ठ उपलेप व दुसरे कृमि. या दोहोच्या दृष्टीनेहि सामान्य असा एकादा विडगक्वाथ वगैरेचा बस्ति द्यावा असे ठरविले. पण तो बस्ति घेण्यास कबूल नसल्याने त्यास त्रिवृत्+विडग+कपिला याचे चूर्ण गूळ व गरम पाणी याबरोबर विरेचनाकरिता व कृमीपतनाकरिता सकाळी दिलें त्यास सायंकाळपर्यंत ४ जुलाव होऊन बारीक बारीक सुतासारखे वरेच जंतु पडले दुसऱ्या दिवशींच गुदकंडु कमी झाला, म्हणून पुन्हा नुसताच विडगक्वाथ दिला; कारण

सुतासारख्या कृमीं (thread worms) वर विडंगाचा चांगल्यापैकी उपयोग होतो असा अनुभव व विडंगासारखे कटुविपाकी व कफघ्न द्रव्य असा दुहेरी उपयोग म्हणून तेच वापरले. शिवाय विडंग पाटुत्वनाशक, दीपक व त्याचबरोबर अनुलोमक असल्याने व कार्यहि कोष्ठातच विशेषतः करावयाचे असल्याने विडंगाच्या चूर्णाच्या योजनेचा उपशयच झाला विडंगामुळे दिवसातून २-३ वेळा शौचास होई. (कारण विडंगांत भेदनधर्म आहेच.) व प्रत्येक वेळी २-३, कधी कधी ६-६ पर्यंतहि कृमि पडत असत. जसजसे कृमि पडून जाऊ लागले, तसतशी त्याची सर्व लक्षणे कमी होऊ लागली. विशेषतः कृमीमुळे उत्पन्न होणारा गुटकडु कमी झाला व त्यामुळे तदुत्तर लक्षण म्हणजे स्वप्नावस्थाहि कमी प्रमाणात होऊ लागली. ६ दिवस विडंगचूर्ण + गूळ ही गरम पाण्यात दिल्यानंतर शुक्रस्थानाला बल्य अशा वगभस्माची योजना केली व आता तर सर्वच लक्षणे कमी होऊन रोगी चांगलाच बरा झाला आहे

यात मुख्य त्रासदायक लक्षण स्वप्नावस्था हे होते. पण या अवस्थेत वंगभस्मासारखी केवळ शुक्रस्थान, वस्ति ह्यांना बल्य अशा उपायाची योजना उपयोगी पडली नसती. यांत कृमीमुळे अपान प्रदेशात दोषाचा उत्प्लेग होत असे व त्यामुळे गुदकंडु उत्पन्न होत असे, त्या उत्प्लेगाचा व तज्जन्य अपानप्रकोपाचा परिणाम तत्स्थानिन क्षोभ करण्याकडे होई. वरेच दिवसाच्या मुष्टिमैथुनाच्या सवयीमुळे व स्वप्नावस्थेमुळे वृषण व आसमतातील भाग ही अवल झाली होती व अपानाच्या प्रकोपामुळे उत्पन्न झालेल्या क्षोभामुळे अवल स्थानावर परिणाम घडून स्वप्नावस्था होई मानसिक अवलत्वहि याला पोषक असेच होई

या सर्वास मूळ कारण जे कृमि, तन्नाशक चिकित्सेचा यावर इष्ट असा परिणाम लवकर झाला वस्तीचा उपयोग (त्यातल्या त्यात निरुह वस्तीचा उपयोग) चांगलाच झाला असता, पण रोगी वस्ती घेण्यास कबूल नसल्यामुळे त्यास बरे होण्यास वेळ लागला

कृमि हे कोष्ठात दीर्घकाळपर्यंत राहून विशेष लक्षणे उत्पन्न करित नाहीत असा आपणास पुष्कळ वेळा अनुभव येतो त्याचबरोबर कधीहि कल्पना न येणारी लक्षणेहि कृमीपासून उत्पन्न होऊ शकतात करिता सामान्यतः वरेच दिवसपर्यंत ज्या रोग्याच्या काही कोष्ठाच्या तक्रारी असतील त्यामध्ये कृमीच्या चिकित्सेचा बऱ्याच वेळा उपशय होतो असे अनुमान सहसा चुकीचे ठरणार नाही

(१०७) पित्तज पोटशूल

रोगी मुलगा, वय ११. पोटात सारखा शूल होतो ही मुख्य तक्रार होती. शूल दोन वर्षे दररोज होत असे. पित्ताच्या काळी व अन्न जिरत असता अधिक होत असे. तसेच श्वासोच्छ्वास जोरांत केल्यानेहि शूल अधिक वाढत असे. छातीत व घशात जळजळ, आवट येणे, पोटात आग, शौचास साफ न होणे, एकादे वेळीं वाति होणे ही चिन्हे होती. पोट नेहमी शिंपीमध्ये (नाभीच्या वर) एक रुपयाएवढ्या जागेंतच दुखत असे.

यास मुख्य कारणः—अभ्यासाकरिता वराच काल रात्रीचे जागरण हे आढळलें

उपचार—जेष्ठमध, अश्वगधा, आमलकी यांनीं सिद्ध केलेले दूध सकाळ, संध्या-काळ दोन वेळा दिलें. त्यानें शूल व इतर बहुतेक चिन्हे कमी झाली, फक्त पोटातील आग कमी झाली नाही. औषध एक महिन्यात धरसोडीने १७ दिवस घेतले आग कमी व्हावी म्हणून साळीच्या लाह्या, चंदन, साखर, सारिवा, वाळा ह्यांनीं सिद्ध केलेलें दूध दिले गेलें रोग्यानें तेंहि फक्त तीन दिवसच घेतले

त्यानंतर तीन महिन्यांत पोट दुखलें नाही थोडी आग मधून मधून होत होती औषध आणखी कांही दिवस घेणे आवश्यक होतें.

(१०८) नेत्रबलाकरितां त्रिफळा

रोगी पुरुष, वय ४० च्या वर, धंदा सोनारकीचा. डोळ्यानें बारीक काम करण्यास त्रास होत असे चक्ष्याकरितां डोळे तपासून घेण्याकरिता रोगी आला. त्याला “अगोदर औषध घेऊन पाहा. औषधाने दृष्टि न सुधारली तर डोळे तपासून घ्या,” असें सागून “त्रिफला मधुसर्पिभ्यां निशि नेत्रबलाय च” ह्या वचनाप्रमाणे त्रिफला मधुतुपावरोबर रात्री निजतांना घेण्यास सांगितलें त्याप्रमाणें सदर गृहस्थांनी नियमानें दोन-तीन महिने औषध घेतले. त्याचा दृष्टीवर चांगला परिणाम आढळून आला.

(१०९) घामगलंड

उन्हाळ्याच्या दिवसात उत्पन्न होणाऱ्या ग्रंथि (घामगलंडी) चे रोगी ह्या ग्रंथीच्या रोग्यांस प्रथम विरेचनाकरिता त्रिवृत् + कणाचूर्ण ही देत असूं. दोष उष्णतेच्या योगाने रक्तस्थित होऊन ह्या ग्रंथि उत्पन्न होत असल्याकारणाने त्रिवृत् ह्या विरेचक द्रव्याबरोबर रक्तस्थित दोषाच्या शुद्धीकरिता कणा (लेडी पिपळी) चूर्ण देत असूं विरेचनाने त्या ग्रंथीचा जोर लवकरच कमी होई. वर लाविण्याकरिता गोपांचंदन, पाढरा चदन व वाघाटीचे मूळ या द्रव्यांचा स्वतंत्रपणे उपयोग करून पाहिला व तिघाचाहि ग्रंथीभूत दोषप्रसादनाकरिता चागलाच उपयोग झाला पोटांत घेण्यास त्रिफला + सारिवा यांचा कपाय वराच उपयुक्त ठरला.

(११०) कंठगत शोथ (Pharyngitis)

रोगी, वय २० वर्षे अतिशय थंड वारा अगर थंड पाणी याच्यायोगाने अगर अन्य कारणानी वऱ्याच वेळां गळ्याच्या ठिकाणी आतून रोध होतो यात केवळ एकदोषात्मकताच असते असं नाही, निरनिराळ्या दोषांचेहि बाहुल्य यात आढळते. यांत रोग्यास गिळता येत नाही, शीर्षगूल थोड्या प्रमाणात असतो, थोडेसे पदसे आल्याप्रमाणे वाटते, जीभहि दुखते, गळा दुखतो, अस्वस्थपणा फारच वाटतो

अशा प्रकारच्या एका रोग्याचा गळा रात्री एकाएकीं दुखूं लागला व आवंढा गिळता येईनासा झाला एकदम वराच त्रास वाटूं लागल्याने दुसरेच दिवशी सकाळी रोगी औषधाकरिता आला या रोग्यात कफभूयिष्ठ दोष पाहून वाग्भट उत्तरतंत्रातील मुखरोगप्रतिषेधाध्यायातील “कठरोगेषु हरीतकीकषायो वा पेयो माक्षिकसंयुतः ।” (अध्याय २२, श्लोक ५४-५५) या वचनाप्रमाणे हरीतकी चूर्ण ८ मासे घेऊन त्याचा काढा २ वेळ थोडेसे द्रव अगर घन अन्न खाल्ल्यानंतर घेण्यास सांगितला. काढ्यात तो थंड झाल्यावर मध टाकण्यास सांगितला होताच हरीतकी ही रसस्थित दोषाचे व कण्ठस्थित कफभूयिष्ठ दोषाचे शोधन व पाचन करणारी असल्याकारणाने केवळ हरीतकीने यात उत्तमच कार्य केले गळस्थित दोष कमी करण्याकरिता काल दोन्ही वेळा काही खाल्ल्यानंतरचा (व्यानोदान) ठेवला होता याचा विशेष असा की, हरीतकी कषाय हा तुरट असल्याने व त्यात आणखी मधहि असल्याने तो काढा एकदम घेववला नाही. त्यामुळे तो थोडा वेळ तोडात राहिला व त्याच्या तुरटपणाच्या योगाने कफ-

भूयिष्ठ दोषांचेयोगानें उत्पन्न झालेले शैथिल्य थोड्याच वेळांत कमी होऊन रोध कमी वाटू लागला व थोडेसे गिळता येऊं लागलें म्हणजे वाकीचें कार्य पोटात घेतलेल्या काढ्याच्यायोगानें झाले. यानें शौचास साफ झाल्यानंतर गळा बराचसा मोकळा वाटू लागला व गिळताहि येऊं लागलें. याप्रमाणे आणखी एक दिवस हा काढा चालू ठेविला होता. दुसरें कोणतेंहि औषध पोटात दिले नव्हतें.

याचप्रमाणें आणखी ८ रोग्यावर या हरीतकीकषायाचा चांगलाच उपयोग झालेला आहे.

(१११) कृमिरोग व वांति

रोग्यास कृमीचीं सर्व लक्षणे होती. आध्मान होते, गूलहि चालूच होता व बरेच दिवसांची मळमळ होती. एके दिवशीं ह्यास सकाळीच वांत्या होऊं लागल्या वात्या कडु, आंवट, पिवळ्या अशा होत आमाशयस्थ पित्तदुष्टि व आमाशयक्षोभ ही कमी करण्याकरितां उपयोगी पडणारा चंदन (श्वेत) चूर्ण+आमलकी चूर्ण समप्रमाण संयोग मघांतून चाटविण्यास दिला. छर्दी सारखी चालू होती त्यामुळें प्रथम १-२ वेळचें चाटण ४-५ मिनिटातच ओकून पडले तरी चाटण हें सारखें चालू ठेवलें याने आमाशयक्षोभ कमी होऊन व वातपित्ताचे प्रशमन होऊन छर्दी लगेच थांबली यानंतर कृमीची चिकित्सा (कपिला + विडंग) करून इतर लक्षणें कमी झाली. वरील छर्दिघ्न संयोग आतांपर्यंत साधारणतः कोणत्याहि प्रकारच्या छर्दीत उपयोगी पडत आला, त्यामुळे या योगाची छर्दिप्रत्यनिकताच आहे असे म्हटलें तरी काही अतिशयोक्ति होईल असे वाटत नाही. ही द्रव्ये कोठेंहि मिळू शकतात. त्यामुळें हा संयोग कोठेंहि वापरता येईल. कृमिज छर्दीत याचें कार्य होण्यास थोडा वेळ लागतो, पण इतर छर्दीत मात्र फारच लवकर परिणाम घडतो.

(११२) पित्तज वांति

या रोग्यास वांति अतिशय आंवट, कर्पट अशी होई व प्रमाणहि भरपूर असे वांति होण्याच्या पूर्वी ४ दिवसपर्यंत सारखें गुर्वन्नभक्षण होत होते वातीला सुरुवात दुपारच्या

जेवणानंतर ३ तासांनी म्हणजे (पित्ताच्या) पच्यमानावस्थेच्या वेळी एकाएकी झाली यात पित्ताची विदग्धता जास्त होती म्हणून पित्तनिर्वापणाकरिता कामदुघा ४ गुजार्ची एकच पुढी थोड्याशा थंड पाण्यात दिली औषध पोटात जाताधर्णीच जळजळ कमी झाली व पुन्हा वातिच झाली नाही. यात कार्य दोन प्रकारचे झाले थंड पाण्याने विदग्ध पित्त सौम्य होऊन त्याचे पुरस्सरण (अन्नागयातून) होण्यास मदत जाली (विदग्धाजीर्णात थंड पाण्याचा उपयोग करण्यास सांगितलेला आहे मुश्रुतसूत्र अ ४६ श्लोक ५०९) व कामदुघेमधोल धार द्रव्यांनी अम्ल अशा पित्ताचे निर्वापण होऊन शिवाय आमागयाला वळहि मिळाले कामदुघेचा उपयोग आणखी अशाच प्रकारच्या विदग्धाजीर्णातील वातीत व जळजळीत द्रव्याच रोग्यात केला व त्याचे कार्यहि चांगलेच झाले आहे

(११३) बद्धकोष्ठापासून वाति

रोगी मूळ बद्धकोष्ठाचा, त्यास ३-४ दिवसांनी गोचास होत असे पण ३-४ दिवसाच्या पुढे काल गेला की, त्यास वाति होऊं लागे व वातीस मलसदृश घाण येई वाति फार प्रमाणात होई असे नाही, पण पोटात लगेच दुखे मात्र म्हणजे वातभूयिष्ठ छर्दीची लक्षणे वाटत आस मूळ कारण बद्धकोष्ठ हे, ते नाहीसे व्हावे एवढ्याकरिता स्वादिष्टविवेचनचूर्ण (६ भाग) व त्याचबरोबर मलाचे भेदन करून वातानुलोमन करणारा यवक्षार (१ भाग) याचे मिश्रण ४-४ गजा प्रमाणात दर अर्ध्या तासाने गरम पाण्यात दिले आने त्यास गोचास होत असे, थोड्या डेकराहि येत असत व वात्याहि पावत असत पुढे काही दिवस हीच योजना थोड्या प्रमाणात घृत या अनुपानाबरोबर केली व त्याचे बद्धकोष्ठ नाहीसे होऊन छर्दीहि पुन्हा झाली नाही

(११४) कष्टसाध्य आंत्रिक सन्निपात

यावत् कण्ठगत प्राणस्तावत्कार्यां प्रतिक्रिया ।
 कदाचिद्देवयोगेन दृष्टरिष्टोऽपि जीवति ॥
 रोगी, मूळ वय ७ टायफॉइड हें निदान व त्याला अनुसरून चिकित्सा चालू होती.

एकदोन डॉक्टरांच्या मतानें रोगी अगदी असाध्य ठरला एका डॉक्टरांच्या मताने तर काही तासांच्या आत अंत होईल असे ठरून रोग्याच्या आप्ताला त्याप्रमाणे सूचनाहि केली गेली नंतर रोगी पाहण्यात आला. त्या वेळी डॉक्टरद्वयांचे मतच ग्राह्य वाटलें व तसे रुग्णपालकास सांगितलेंहि. परंतु पालकांचा फारच आग्रह पडला, त्याच्या विनंतीचा अब्हेर करता येईना, म्हणून वरील वचनाला अनुसरून प्रयत्न करून पाहावा म्हणून चिकित्सेला आरंभ केला.

रोगी पाहिला तेव्हाची स्थिति—रोगी अत्यंत कृग (बलमासविहीन), ज्वर १०४° ते १०५°, नाडी अशक्त व गीघर गतीची, ७-८ दिवसापूर्वीपासून अतिसार, १५ दिवसापूर्वीपासून सारखी मूर्च्छा, मूर्च्छेंतच प्रलाप व मधून मधून मोठ्याने ओरडणे, डोके सारखे हालवीत अमे (शिरसो लोठनम्), डोळे निस्तेज व गढूळ आणि त्यातून सारखे अश्रु वाहात असत. दात मधून मधून विचक्रीत असे अंतराळात कांही आहे असे समजून त्याला हातानी धरण्याचा प्रयत्न करीत असे डोक्याचा मागील भाग डोके हालविल्यामुळे सारखा अंधरुणाला घासत राहिल्याने त्या भागाला शोथ आला होता कमरेच्या मार्गे त्रिक्राजवळ अंधरुणाला खिळल्यामुळे व्रण (बेड सोअर्स) झालेले होते

उपचार—रोग्यास २४ तासांत सरासरी १ डझन मोसंबी, दूध व अड्याचा बलक हा आहार दिला जात असे तो एकदम बंद करून लघन दिलें व पुढें साळीच्या लाह्याची पेज, भाताची पेज व मधून मधून मनुकाचे पाणी, डाळिंबाचा रस (क्वचित् मिळत असे) हा क्रम ठेवला होता

औषधिचिकित्सा—अतिसारनाशक, पाचक सजीवनी १ गुज, वातप्रकोप कमी करणारा महावातविध्वंस १ गुज व हृदयाला बल्य लक्ष्मीविलासगुटी २ गुजा हा योग काद्याचा रस, तुळशीचा रस व माक्याचा रस ह्यात कालवून, त्यापैकी थोडे मिश्रण चमचात कोमट पाणी घेऊन त्यात घालून १०-१० मिनिटांनी देण्यास सुरुवात केली डोळे त्रिकळाच्या फाटाने धुण्यास सांगितले. चार-पांच तासात किचित् फरक वाटला पुन्हा वरील मिश्रण दिले. दुसरे दिवशी मानेची हालचाल थोडी कमी झाली प्रत्येक हालचालीमधला काळहि लावत चालला डोळ्याचा निस्तेजपणा कमी झाला डोळ्यांचे पाणी कमी झालें. नाडी थोडी बलवान् लागू लागली. वरीलप्रमाणेच दोन दिवस चिकित्सा केली मूर्च्छा कमी होऊन शुद्धीवर येऊ लागला. ताप १०३° च्या वर जात नसे मळाची घाण कमी झाली. पूर्वीच्या मानाने ह्या दोन दिवसात डोके हालवणे मात्र जितके कमी व्हावयास तितके कमी झाले नाही, म्हणून सजीवनी १ गुज व वातगजाकुश २ गुजा ह्याचे मिश्रण कांदा, साका व कोमट पाणी ह्यातून वरीलप्रमाणेच सुरू केले. तीन दिवसात त्यामुळे मानेची हालचाल पुष्कळ कमी झाली बराच शुद्धीवर आला, माणसाकडे पाहून ओळखू लागला डोळे अगदी स्वच्छ झाले, पाणी येईनासे झाले प्रलाप कमी झाला शोथाच्या वेदनानी कण्हत व रडत अमे कमी होणाऱ्या वरील चिन्हांबरोबर

तगमग थोडी वाहूँ लागली म्हणून वरील ओषध मधून मधून फक्त चालून ठेवून गुळवेल सत्व ४ गुजा, लक्ष्मीनारायण २ गुजा व सूतशेखर २ गुजा ही वातनाशक परतु पित्ताल अविरोधी अशी चिकित्सा सुरु केली. ह्याचा परिणाम ताप १००° ते १०१° पर्यंतच राहूँ लागला व इतर चिन्हें कमी झालीं हा ताप पुढे क्रमाने कमी व्हावयास पाहिजे होता, परंतु शोथ नुकताच पिकून त्याचे छेदन केल्यामुळे व पूं अजून कमी न झाल्यामुळे ताप कमी झाला नाही म्हणून वरील गुळवेळसत्वादि मिश्रण व पटोल मुस्ता, पाठा, सारिवा, जटामांसी ह्यांचा फाट हे २ योग चालू ठेवले मधून मधून नाडीच्या अजकततेला अनुसरून लक्ष्मीविलासगुटीहि सत्वादि मिश्रणाबरोबर देत होतो त्यानंतर ज्वर व सर्व चिन्हें कमी झाली नंतर व्रणाकरिता, ज्वर येऊं नये म्हणून व पचनहि चागलें सुधरावें म्हणून योगराजगुग्गुळ २ गुजा आणि बलपुष्टीकरिता मधु-मालिनीवसत १ गुज तूपसाखर ह्यातून सकाळीं सुरु केले त्याबरोबरच तापानंतर लुच्चीत खर दिसत होती म्हणून दाखहरिद्रा व हरिद्रा (दोन दोन गुजा) हा सुश्रुतातील पिष्टमेहाबरोल योग मघातून समानकालीं दिला त्यामुळे खरहि कमी झाली अजून रोग्यास शक्ति म्हणावी तशी आली नाही रोगी एकविसाव्या दिवशी चिकित्सेला आला व आजच चिकित्सेला महिना पूर्ण झाला

(११५) कंपरोग (अपतर्पणजन्य)

रोगी, वय २१ वर्षे काही दिवसापासून सदर रोग्यास अंगात कांपरं आल्याप्रमाणें वाटत असे हे कापरे वाहयत काहीच जाणवत नसे, पण सर्व अंग सारखें थरारल्या-प्रमाणे वाटे रुक्षता वाटे, थकवा वाटे व हातपाय वगैरे एकदम गळून गेल्याप्रमाणें वाटे सायकाळचे वेळीं ही लक्षणें जास्त प्रमाणात वाटत असत शौचास साफ होत नसे, कठीण असा मल होत असे व शौचास न झाल्यास वरील प्रकारचे कापरे वाढत असे

सदर लक्षणच्या कारणपरपरेचा विचार करता अतिशय श्रम हे कारण आढळून आलें व श्रमाचा अनुपगयहि अनुभवास येत असे पूर्वी वरेच दिवस कुस्तीसारखा व्यायाम घेऊनसुद्धा वृहणात्मक अन्न नसल्यामुळे वातप्रकोप होऊन मल रुक्ष, शुष्क होऊं लागला, व त्यामुळे प्रथम पोदात गुवारा बरूं लागला व नंतर कापरे वगैरे लक्षणे जाणवूं लागली

ह्या लक्षणांस निदान अपतर्पणात्मक असल्यामुळे व रोगीहि अपतर्पित असल्यामुळे वृहणकार्य करण्यास योग्य असा मधुमालिनीवसत व त्याबरोबरच अपतर्पणजन्य वातपित्त-दोषशामक असे गुळवेलसत्त्व व प्रवाळभस्म हें दिलें अनुपान दूधसाखर ठेविले व बलाकरिता म्हणून सामान्य रसायनकालीं म्हणजे सकाळीं औषध घेण्यास सांगितलें

तसंच परंपरेनें अंत्रस्थ स्नेहवर्धनाच्या दृष्टीने व बलवर्धनाच्या दृष्टीने अश्वगधारिष्ठ दुपारच्या जेवणानंतर घेण्यास दिले व कोष्ठस्थ वायूच्या अनुलोमनाच्या दृष्टीने रात्री निज-
ताना बालहरीतकी + सौवर्चल गरम पाण्यात घेण्यास दिले

या चिकित्सेने त्यास शौचास साफ होऊं लागून गुबारा कमी वाटूं लागला व कापरेदि कमी वाटूं लागलें. हळूहळू सर्वच लक्षणे कमी वाटू लागली मध्यतरी काही दिवस औषध बंद ठेविलें होते पुन्हा कारणपरपग सुरू झाली त्यामुळे पुन्हा थोडेसें कापरे सुरू झाले होते, पण वरीलच औषधी सुरू केल्यापासून सर्व लक्षणे कमी झाली व त्याबरो-
बर वृहण होऊन पहिल्यापेक्षा शक्तिहि चांगलीच वाटूं लागली आतापर्यंत सदर रोग्यास पुन्हां कोणताच त्रास झालेला नाही

(११६) परमा (अंतर्बाह्य उपचार)

रोगी स्त्री, वय १५ बाळतपणानंतर १। महिन्यां पुन्हा आर्तवदर्शन पंधरा सोळा दिवसाच्या अंतराने पुढे दोन वेळ रजोदर्शन झालें नंतर विटाळ बंद झाला व पूं वाहणे सुरू झालें [कारण पूयप्रमेह (गनोरिया) पीडित पतीगी संबध] वस्त्रास पिवळें डाग पडूं लागले व ओटीपोटात (गर्भाशयात) अतिशय कळा येऊ लागल्या या स्थितीत २ महिने गेले (या कालात स्त्र्यांपुरुष वैद्यकीय तज्ज्ञाकडून केलेले उपचार यशस्वी झाले नाहीत) त्याबरोबर नवीनच झालेली मूळव्याध, (कोव नव्हते पण शौचास फार त्रासाने होई व नंतर रक्त पडे व तो गुदाचा भाग दुखे), लष्वी कमी व दाहयुक्त होई, ताप ९९।० ते १००० पर्यंत चढे, सर्व अंगाचा अत्यंत गळाटा होई व दोन्ही हातपाय दुखत चालताना डोळ्यास अवेरी येई व पू जास्त जात असे जेवण जात नसे व दुपारी सुस्ती चढे पोटात कळा होण्याची तक्रार प्रमुख होती

ही पोटातील कळ व वाहणारा पूं कमी करण्यासाठी फक्त शोधन तेलचाच योनिमार्गाने अभ्यंतर उपयोग करण्यात आला व त्याला उत्तम यश आलें १ शेरभर पाणी चागले उकळून घ्यावयाचे व त्यात १ तोळा शोधन तेल टाकून ते रबीने घुसळावयाचे ते मिश्रण कोमट झाले म्हणजे त्याचा योनिमार्गाने उत्तरबस्ति घ्यावयाचा ह वावन झाले म्हणजे काही वेळाने शोधन तेलत भिजवलेला एक स्वच्छ व शुद्ध कापडाचा अगर कापसाचा वोळा (पिचु) योनिमार्गात ठेवावयाचा व काही वेळ पडून राहावयाचे असे रोज दोन वेळ सकाळसायकाळ करावयाचे या कोमट स्नेहयुक्त उतगवस्तीने एक दोन दिवसात कळाचे प्रमाण बरेच कमी झाले

या व्रणशोधन उपायाबरोबर पोटांतूनहि पूयप्रमेहहर औषधे देण्यात आली. व्रणाच्या मर्वावस्थांत उत्तम उपयुक्त अशा गुग्गुलूचा मूत्रल योग-गोक्षुरादि गुग्गुलु १ गु. व उन्हाळाघाचे औषध १ गु. हे मूत्रल, याबरोबरच चंदनादिवटी १ गु. व सुवर्णराज-वर्गेश्वर १/४ गु. ही पूयप्रमेहात उत्कृष्ट कार्य करणारी औषधे याचें मिश्रण वापरण्यात आले. घेण्याची वेळ सकाळी व दोन्ही जेवणांचे प्रारंभी अनुपान तादृळ धुतलेले पादरे पाणी व खर्डीसाखर

पधरा दिवसात सर्व लक्षणे थोडी थोडी कमी झाली. पण ती यापेक्षा लवकर व पुष्कळच कमी व्हावयास पाहिजे होती. रोगी दिवसा झोपत असल्यामुळे पूं होण्यास मदत झाली व प्रस्तुत विकारात वेदना विशेष असल्यामुळे केवळ दाहशामक अशा ताद-ळाच्या बुवनापेक्षा चंदनासवासारखे मद्यपणामुळे वातकफहर, सूक्ष्म व स्रोतसाचें विशोधन करणारे व चंदनादि द्रव्यामुळे दाहावर व परम्याचें विषारावर उपयुक्त असे अनुपान हवे होते. दुसऱ्या पधरवड्यात तेवढा फरक करताच व रौप्यभस्म १/४ गुज + अभ्रक १/४ गुज + त्रिफला १ गुज हे मिश्रण सकाळी व पूर्वीचे औषध (प्रमाणात थोडा फरक करून) दोन्ही अपानकाळी चंदनासव १/४ तोळा + पाणी याबरोबर देताच विलक्षण सुधारणा दिसून आली. मर्वाग गळून जाणे, पाय दुखणे वर्गरे सर्व गेले. पूं जाणे, वळा येणे वर्गरे सर्व लक्षणें जाऊन भूक वाढून रोग्यास चागली तरतरी आली.

विशेष गोष्ट अशी की, या वळी ५ महिन्याचे मूळ अगावर पीत होते, त्यास काही विकार न होता चागले वाळसें आले.

रोग्यास व्रणी मनुष्याचे सर्व पथ्यापथ्य सांगण्यात आले होते. पण अंगावर मूल पीत असल्यामुळें रोज १/४ शेर दूध पिणे चालू होते. पथ्याहार, उत्तरवस्ति व पोटांतील ओषधे हीं क्रमाने व पादपादाने कमी करीत आणून मग वृद्ध करण्यात आली.

(११७) ग्रंथि व ज्वर

रोगी, वय वर्षे ६. कृमि प्रकृति चिकित्मेकरिता आला त्या वळी त्यास रोज ताप येत असे व दोनदि कानाच्या ग्याल्ल्या ग्रंथि विकून वाहात होत्या.

पूर्वीची हकीकत--प्रथम अदाजे ३ आठवडे मुदतीचा ताप आला, न्यात गाल व जनाच्या आगपामचें भाग मुजले व पुढें कानाच्या ग्याली व्रण झाले व पूर्वीसारखा अगात राहणारा ताप आता विषमज्वरप्रमाणे दिवनातून एकदा अगातून निर्घृं लागला व पुन. चढूं

लागला. व्रणांचीं तोंडें बारीक असल्यामुळें कधी कधी त्यावर खपली धरे व ताप विशेषच चढे.

या विषमज्वरात मेदोगतज्वराची घाम जास्त येणें, तहान, बडबड, ओकारी, असहिष्णुता, अरुचि ही लक्षणें स्पष्ट होती व्रणांतून येणाऱ्या सावावरून मेदोदुष्टि व्यक्त होत होती

चिकित्सेला प्रारंभ—मेदोगत विषमज्वरयोग १-१ मासा (काडेचिराईत, गुळवेल, पाढरा चदन, सुठ) २ पुड्या सकाळसायंकाळ पाण्याबरोबर, व्रणावर लावण्याकरिता तांबडा मलम (एरंडेल + शेंदूर) ४ गुजा व व्रणाच्या आजूबाजूच्या सुजेवर शोथहर लेप या औषधानीं करण्यात आला. एक सप्तकात ताप १०४° वरून १०१° पर्यंत आला व्रणावर खपली धरली, परंतु पुनः आत पूं सांठून पुनः व्रण वाहूं लागले विशेष फरक पडला नाही. रोग्याच्या फळलेल्या हकीकतीवरून सध्याचा व्याधि कदाचित् आंत्रिक सन्निपाताचा (typhoid) उपद्रव असेल असें वाटून व थोडी मज्जाधातुदुष्टिहि असावी अशा कल्पनेने लक्ष्मीनारायण १ गुज व मज्जागतविषमज्वरयोग (आवळ-काठी, गुळवेलसत्त्व, नागरमोथे) ९ गुजा यांचे मिश्रण मोरावळ्यात तापापूर्वी पाच दिवस दिलें तथापि ताप १०१° पर्यंत चढणे कमी होईना व व्रणाहि वाहात होतेच

वरील अनुपशयाचा विचार करता, रोग्याला पूर्वी आलेला व आताहि विषमज्वररूपात चालू असलेला ज्वर आंत्रिक (typhoid) प्रकारचा नसावा व मेदोधातुदुष्टिपूर्वक व्रणशोथ हा प्रधान व्याधि व ज्वर हा त्याचें एक लक्षण असावे असें ठरवून त्याप्रमाणे चिकित्सा केली व रोगी एका पंवरवड्यात साफ बरा झाला.

पूर्वीचीं सर्व औषधें बंद करून शोधनतेल $\frac{1}{2}$ तोळा स्वप्नकालीं पोटांत घेण्यास दिले व त्याच तेलाचे दोळे अगर जमल्यास वाती करून व्रणात ठेवण्यास सांगितले. (शोधनतेल तसे नुसतें पिणे कठीण वाटल्यास capsule मध्ये भरून घेतलें तरी चालतें) सकाळीं तापापूर्वी घेण्यास महायोगराजगुग्गुळ १ गुज + मेदोगतज्वरयोग २ गुजा + मज्जागत-ज्वरयोग २ गुजा याची एक पुडी मघात दिली होती. कडुनिंब, त्रिवृन्मूल, हरिद्रा, तिल याचा शोधनतेल हा सिद्धतैलयोग दिल्यामुळें मेदोघटित ग्रंथीतील व्रण लवकर शुद्ध झाले औषध झोपण्याच्या वेळीं दिल्यामुळें त्याचा उपयोग जत्रूर्ध्व भागांत विशेष झाला. वरील औषधियोजनेंत रोगी पूर्ण बरा होईपर्यंत काहीहि फेरबदल करावा लागला नाही.

(११८) तोंडावरील पुळ्या व उचकी

रोगी, वय ४५ वर्षे. गेल्या आठ महिन्यापासून रोग्याच्या तोंडावर काळ्या बारीक पुळ्या साधारण उडदाएवढ्या येत असत पुळ्या उत्पन्न होत व त्या थोड्याशा चिघळून त्याचा व्रण होऊन राही व तो बरेच दिवसपर्यंत बरा होत नसे. एक पुळी उत्पन्न झाल्यापासून ती बरी होण्यास जवळजवळ २ ते २॥ महिने लागत उत्पन्न होणाऱ्या पीटिकाच्या वर्णावरून व त्याच्या रुश्रतेवरून त्या रक्त ह्या द्रव्याच्या व वात-दोषापासून उत्पन्न झालेल्या असाव्यात, असे अनुमान करून रक्तस्थित दोषाच्या शुद्धीकरिता व गमनाकरिता हिरडा + मंजिष्ठा + सारिवा + पिप्पली याचा काढानिकाढा करून दोन्ही वेळा जेवणानंतर काढा गाळून थंड झाल्यावर मध घालून घेण्यास सांगितला व गिवाय रात्री झोपताना बाळहिरड्यांचा काढा घेण्यास सांगितला यातील हिरडा हे द्रव्य रसाची शुद्धी करणारे असल्याने व मूळ कारण जे बद्धकोष्ठ ते नाहीसे करणारे असल्याने त्याची योजना केली होती हरीतकीचा रसशुद्धीकरिता म्हणून उत्तम उपयोग झाल्याची उदाहरणे पुष्कळ आहेत दुसरे द्रव्य मंजिष्ठा हे द्रव्य रक्तस्थित दोषाच्या शुद्धीकरिता कोठल्याहि दोषाची लक्षणे असता उपयोगी पडणारे असे आहे तसेच सारिवा हेहि द्रव्य रक्तस्थित दोषाची शुद्धी व गमन करून त्वचेचा वर्ण उत्तम करण्याकरिता उपयोगी पडणारे द्रव्य आहे यात पिप्पली घालण्याचे प्रयोजन असे की, पिप्पली ही रक्तातील दोषांचे पचन करणारी व विपाकाने वातगमनाचे कार्य करणारी असल्याने पिप्पलीचाहि उपयोग या काढ्यात करण्यात आला होता ह्या द्रव्याचा काढा ही कल्पना करून दिली असल्यामुळे ह्याचे कार्य बरोबर नुसत्या कोष्ठात न होता शाखात झाले व रसरक्तातील दोषांचे गमन करून व पिप्पलीसारखे द्रव्य बरोबर असल्यानेहि बरेच दिवसाचे लीन दोष काढून टाकण्यासहि मदत झाली पण साक्षात् कोष्ठातील दोष बाहेर काढून टाकण्यास रात्री निजताना बाळहिरड्यांचा काढा घेण्यास दिला. बाह्य वृंस्थानिन उपयोगाकरिता त्रिफळा जाळून त्याची काळी पूड तेलात खलून लावण्यास दिली त्रिफळ्याच्या रक्षेचा उपयोग अगा प्रकारच्या जुनाट अगर नवट व्रणातहि चागल्या तऱ्हेने होतो

वरीलप्रमाणे चिकित्सा जवळजवळ १ महिनापर्यंत केली या मुदतीत वचीन पीटिका १-७ च आल्या व जुन्या पीटिका नाहीशा होऊन सर्वगताहि प्राप्त झाली सदर रोग्यास काही दिवसांनी थोडेसे अपथ्य घडले व त्याचा परिणाम म्हणून हिध्मा (उचकी) उत्पन्न झाली त्यावर केवळ पिप्पलीचूर्णाचा उपयोग केला १-१ गुज पिप्पलीच्या ६ पुड्या दर तासाने मधात चाटण्यास दिल्या व त्याने हिध्माहि तावडतोब बंद झाली. पिप्पलीचा उपयोग हिध्मेमध्यं चागल्याच तऱ्हेचा होतो विशेषतः वातकफात्मक दोष अमता हिचा उपयोग चागलाच होतो मात्र चूर्ण देऊन ते वारंवार चाटण्यास सागावे

याच्या योगाने आमाशयाचा क्षोभ नाहीसा होऊन व वातकफभूयिष्ठ दोषांचे गमन होऊन हिध्मा तावडतोव थांबते.

या रोग्यास अजूनपर्यंत पुन्हा एकहि पीटिका उत्पन्न झालेली नाही.

(११९) पच्यमान विद्रधि

रोगी, वय २७ वर्ष. खेडेंगावी खाण्यापिण्यास मिळण्याची पंचाईत म्हणून गाव सोडून शहरात आला आल्यानंतर कांही दिवस खाणेपिणे अव्यवस्थित होऊं लागलें कधी हॉटेल्मधील तळलेले पदार्थ, कधी फुटाणे अशावर गुजराण चाललेली व त्याच वेळी मजुरीची कामेहि करावयाची याचा परिणाम एका विद्रधीत झाला. विद्रधीचे स्वरूपहि वरेंच तीव्र होतें प्रथम त्यास डावा पाय उचलता येईनासां झाला व गुडघ्याच्या जवळच वरच्या बाजूस विद्रधी झाल्याकारणाने त्यास गुडघाहि हालविता येईना सूज वऱ्याच प्रमाणात होती ठणक्याला अजून फारशी सुरुवात झाली नव्हती कारण ती आमावस्था होती म्हणून त्यास प्रथम दिवसातून ५-६ वेळा नो विद्रधी चोळण्यास सांगितला व एरंडेलसारखे स्निग्ध विरेचन दिले पण त्याचा विशेष परिणाम झाला नाही फक्त सूज मात्र वाढली नाही, पण ठणका थोड्या प्रमाणात सुरू झाला व अर्थात् विद्रधीच्या पच्यमानावस्थेस सुरुवात झाली तेव्हा पच्यमानावस्थापन्न शास्त्रास्थित दोषांच्या शोधनास कोष्ठांतील शोधनापेक्षाहि स्थानिन दोषांच्या शोधनास अल्पविक्षुति योग्य वाटून त्याप्रमाणे स्थानिन शोधन म्हणून जलौका लावून रक्त काढून घेतले जलौका पाच लाविल्या होत्या इतर अक्षविद्याचाच साधन शक्य न झाल्यामुळे व विद्रधीच्या पच्यमानावस्थेस सुरुवात झाली असल्यामुळे जलौका हेंच साधन उपयुक्त ठरलें त्याचा योग्य असाच उपयोग झाला व शूल, तडणी व जडपणाहि तात्काल कमी झाला विद्रधीचे तीव्र स्वरूप कमी झालें व दाह किंवा गूलस कारण जें विद्रग्ध रक्त ते नाहीसं झाल्यामुळे शूलहि तावडतोव कमी झाला “ रक्तं हि व्यम्लतां याति तच्च नास्ति न चास्ति रक् ” हे गुल्मोक्त चिकित्सासूत्र या अवस्थेंतहि उपयुक्त झालें. जलौकावचारणानंतर प्रसादनाकरिता स्वेद दिला व रक्तवाहिन्या विस्फारित करून शोथ कमी करणारा असा शोथहरलेप लेपाकरिता दिला. यानें उत्तम प्रसादन होऊन शोथ शोथहि कमी झाला ४ दिवसात रोग्याची सूज जवळ जवळ नाहीशी झाली अशा रीतीने विद्रधीच्या अगर गोथाच्या पच्यमान अवस्थेच्या अगदी सुरुवातीसच जलौकेने अत्रगुद्धि केल्यास पुढील पाकाची आपत्ति टळते.

(१२०) विषमज्वरजन्य क्षय

रोगी पुरुष, वय २१ वर्ष. मुबईस राहून हिंक्ताप लागलेला व नंतर क्षयापर्यंत पूर्वीहि एक दोन वेळ गेलेला असा विकार विकार औषधोपचारानें बरा होत असे व मुबईस गेल्यावर पुन वाढे थावेळीं एकदम अधिक साण्यात आल्यामुळें म्हणा अगर अन्य काहीं लक्षात न आलेल्या कारणामुळें म्हणा विकारानें उलट राल्ली रोगी पाहिल्ल थावेळीं ताप १०३°, खोकला साधारण कोरडाच, शौचास जुलाब ७-८, पोट दुखत होतें, जीभ अगदीं पाढरी, शरीर अगदीं अस्थिपजर, घरातल्या घरात चाल्लें तरी दम लागतो अशी स्थिति. एकदर स्थिति पाहता अशक्तता फार असताहि १-२ दिवस तरी नुसत्या ताकावर राहण्याचा सल्ला द्यावा लागला.

क्षयात अतिसार हा बलवान् उपद्रव म्हणून चिकित्साहि त्या उपद्रवाला प्राधान्येंकरून केली औषधें पुढीलप्रमाणें २ दिवसाची दिली

चतुर्मुख ३-३ गुजेच्या २ पुट्या मघात व फुटजारिष्ट १-१ तोळा + शुद्धोदक २ तोळे २ भाग करून सकाळीं, सायंकाळीं, प्रथम पुढी मघात घेऊन त्यानंतर वाटलींतील १ भाग घेणे

या योजनेने अतिसार कमी झाला. त्याजबरोबर जीभ पुष्कळ स्वच्छ झाली; तापहि कमी झाला परंतु खोकला मात्र वाढला तिसऱ्या दिवशीं अग्निमाद्य कमी व्हावें व शक्ति चाढावी म्हणून सुवर्णपर्पटी ३ गु चालू केली आणि आहाराकरितां मांसरस व भात सुरू केलें खोकल्याकरितां द्राक्षारिष्ट जेवणानंतर दिलें ३ गुज सुवर्णपर्पटी याप्रमाणें पोटात गेल्यावर रोगी स्वतः औषधाला दवाखान्यात येऊ लागला. कास होता म्हणून व शक्ति लवकर यावी म्हणून पुढे एलादिगुटिका आणि भृगराजासव सुरू केलें त्यानें कास होता तोहि कमी झाला रोगी फिरावयास जाऊं लागल्यापासून त्याला सकाळीं " पूर्ण श्वसन " (deep breathing) हा विहार सांगण्यात आला होता मांसरस आहार जेवटपर्यंत चालूच होता

(१२१) वातज योनिरोग

रोगी स्त्री, वय २१ वर्षे आर्तवदर्शन अगदीं अनियमित, अगदीं थोडें, पण रंग काळा नव्हता. ओटी पोट व कंबर दुखणे, ओटीपोटाला स्पर्शहि केला असतां तें दुखणें. झोंप मुळीच नाहीं शौचास पातळ ३-४ वेळा अग्निमाद्य ऋतुस्नात व्हावयास तीन ८ रु चि

वर्षापूर्वीपासूनच सुरवात; म्हणजे फारच उशिरां व तेव्हापासूनच थोड्या प्रमाणात वरील तक्रारी स्त्रियांच्या दवाखान्यात बाईंना तपासले होते. Curretting चा एकच उपाय सुचविला होता. परंतु रोग्याची तितकी तयारी नव्हती अंगात रक्तितमाहि कमी होता. एकंदर लक्षणे पाहता सर्व तक्रारी आर्तवदर्शन व्यवस्थितपणे झाल्यास कर्मा होतील असे वाटले. म्हणून बाईची उत्तरवस्ति घेण्याला तयारी आहे का म्हणून विचारले, बाईंना उठवतहि नव्हते व सारखे रवराच्या पिशवीनें शेकूनहि शूल कमी होत नव्हता म्हणून उत्तरवस्तीची परवानगी मिळाली उत्तरवस्ति अपत्यमार्गात बाह्य (vaginal) त्याचप्रमाणे गर्भाशयात अभ्यंतर (intra uterine) दोन्ही प्रकारचा धावयाचा होता

उत्तरवस्तीकरिता वातज योनिरोगावरील “ नतवार्ताकिनीकुष्ठसैधवामलरदाहभि. । तैलम् ” (वा. उ अ. ३४) हे निवडण्यात आले अपत्यपथातील (बाह्य) उत्तरवस्ति देण्याकरिता मात्रावस्तीकरिता जी पिचकारी उपयोगात आणिली जाते (glycerine syringe) तीच घेण्यात आली. उत्तानाया शयनाया सम्यक् सकोच्य सपिथनी ॥ या उत्तरवस्तीच्या विधानाने साधारण दोन तोळे तेल एका वेळेला दिले परंतु तेल लागलीच परत येऊं लागले म्हणून कापसाचा वोळा देऊन तेल बाहेर येणे बंद केले आणि पायाच्या पोट्यापासून कंवर, पोट, इ सर्व भागांचे मालीश केले अर्ध्या तासाने पुन्हा एक वस्ति देऊन मालीश केले व त्या दिवशीची चिकित्सा संपविली शरीरात रक्तितमा कमी असलेला त्याच वेळी विशेष नजरेला आला

रक्तस्थापन, आर्तवस्थापन आणि गर्भाशयाला बल्य म्हणून “ गुडनागरमडूर-तिलांशान्मानत समान् । पिप्पलीद्विगुणान्दद्यात् ” हा योग मधातून औषध म्हणून गुरू केला, तसेच आर्तवस्थापन आणि गर्भाशयाला बल्य म्हणून “ तैलमाषोत्तराहारा स्त्री ” या सुप्रजाजनन शास्त्रातील सूत्राच्या अनुरोधाने उडदाचा वडा रोज सकाळी एक अग्निबलाप्रमाणे खावयास सांगितला पहिल्याच दिवसाच्या उत्तरवस्तीचा परिणाम असा झाला की, तीन दिवस जी झोप नव्हती ती इतकी आली की, सध्याकाळपासून सबंध रात्रभर तर झोप व्यवस्थित लागलीच, पण दुसऱ्या दिवशीहि दिवसा मधून मधून झोप येत होती योनिशूलहि कमी झाला होता तीन दिवसाच्या उत्तरवस्तीने बाई माडीवर चढणेउतरणेहि नेहमीप्रमाणे करूं लागल्या अपत्यमार्गाचा अतर्भाग जो अति फिकट दिसत होता तो लाल दिसूं लागला आणि चवथ्या दिवशी बाई विटाळशी बसल्या म्हणून चार दिवस वस्तिविधान बंद ठेवण्यात आले

ऋतुकाली उत्तरवस्तीचा चांगला उपयोग होतो म्हणून पाचव्या दिवशी पुन्हा वस्ति-विधानाला सुरवात केली दर वेळेला चार तोळे याप्रमाणे ८ तोळे तैल रोज उपयोगात आणीत असूं. तसेच उत्तरवस्ति देण्याच्या विधीतहि फरक केला कारण तैलवस्ति देता देताच परत येई वस्ति दिल्यानंतर कुल्ल्यावर मारणे हा विधी करून पाहिला, तरी विशेष

उपयोग दिसला नाही अंशरुण तीनदा पायाकडून उचलणे हे, ज्या स्थितीत वस्ति दिला जात असे त्या स्थितीत, शक्य नव्हते तेव्हा ज्यायोगे स्नेह जास्त काल अंतर्भागी राहिल (स्नेहोऽतिष्ठन्न कार्यकृत्) असे विधान जोवून काढणे जरूर वाटत होते व ते गेवटी आम्हास सापडले ते म्हणजे ज्याला Sim's position असे म्हणतात त्या स्थितीत वस्ति देणे हे होय ही स्थिति म्हणजे एक हात पाठीमागे ठेवून त्या कुशीवर निजणे व पाय किंचित् दुमडते करून घेणे ही होय या स्थितीत गभाग्य पुढच्या वाजूला जातो आणि अपत्यमार्ग स्वतःच उघडला जाऊन नलिकाकार स्थितीत उघडा राहू शकेल अशा परिस्थितीत येतो त्यायोगाने अपत्यमार्गात वातवृद्धि आपोआप होऊ शकते उत्तरवस्ति दिल्यानंतर चोटानी कुन्त्याला व अगाला ताडून करणे ही विधाने वातवृद्धि करून स्नेह आत ठेवण्याकरिता दिलेली आहेत “ न्युच्चाया वातो बलवान् स योनि पीडयति । ” (च शा अ ८ श्लो ६) या सूत्राप्रमाणे वर वर्णन केलेल्या स्थितीत वस्ति दिला असता स्नेह लवकर परत येणार नाही असे वाटले आणि त्याप्रमाणे करून पाहता अर्धा अर्धा तासपर्यंत स्नेह परत येत नाही असेच आढळून आले. उताणे झाले की, स्नेह थोडा परत यावयास लागतो म्हणून वस्तिविधानातील आसन यापुढे आम्ही बदलले

आतापर्यंत अपत्यपथातच वस्ति दिले, परंतु गर्भाशयात वस्ति देणे जरूर वाटू लागले कारण शूल पूर्णपणे थांबला नव्हता परंतु तो यावयाचा म्हणजे चागल्या यंत्राची जरूरी वाटत होती वाईला मूलवाळ झालेले नव्हते तेव्हा त्रास न होता वस्तिविधान पार पडणे जरूर होते मनाजोगती जरी यंत्रे मिळाली नाहींत, तरी कामचलाऊ म्हणून पुढील यंत्रे विधानाकरिता घेतली कारण इतकीच उपकरणे तेव्हा मिळू शकली (१) मात्रावस्तीची पिचकारी (२) १० नबरचा रबर कथेटर (३) Sim's vaginal speculum ही सर्व चागली उकळून घेतली हात स्वच्छ धुतले (ही पूर्वतयारी प्रत्येक उत्तरवस्तीच्या वेळी करण्यात येत होतीच) योनिवीक्षणयंत्र योनिभागात प्रविष्ट केले परंतु रोगी जमिनीसरसा असल्याकारणाने अंतर्भाग दिसून पुढील क्रिया करणे शक्यच होईना ही शंका प्रथमच आली होती परंतु वेळी एखादी युक्ति सुचून काही कार्यभाग झाल्यास पाहावयाचा होता गरिबाच्या घरीदेखील हे विधान काँट अगर चाजेवाचून करता आल्यास वर होईल हा हेतु परंतु ते काही जवळ असलेल्या यंत्रानी शक्य झाले नाही तेव्हा त्या दिवशी बाह्य उत्तरवस्तिच देऊन दुसऱ्या दिवशी काँट आणवून (गर्भाशयात) अंतर्वस्ति दिला अंतर्वस्तीला “ उतानाया गयनाया ” हेच आसन घेणे सोईचे झाले पार्श्वन्यूब्ज स्थितीत गर्भाग्यद्वार (opening of cervix) पाठीच्या वाजूस फार असते त्यायोगे कथेटर घालणे कठीण पडते उताणे निजवून योनिवीक्षणयंत्र प्रविष्ट केले असता गर्भाग्यमुख अगदी समोर दिसते अर्थात् या आसनात योनिवीक्षणयंत्र पोटाकडील वाजून (anterior wall of the vagina) अपत्यपथाने घालावे लागते गर्भाग्यमुखात कथेटर

घालून वस्ति द्यावा. कॅथेटर मात्रावस्तीच्या पिचकारीच्या नेत्रावर चढवावयास पाहिजे, आणि तो उच्छ्वसित करून निर्वात आणि तैलपूरित करावयास पाहिजे हें सांगणे नकोच.

येणेंप्रमाणें वाह्य उत्तरवस्ति आणि अंतरुत्तर वस्ति ही दोन्ही विधानें प्रथमच म्हणून बरीं साधलीं म्हणावयास हरकत नाही. रोग्यालाहि पुष्कळ आराम मिळाला.

(१२२) स्नायुगत वात

रोगी स्त्री, वय १४ वर्षे, प्रकृति मध्यम पुष्ट (कृश नव्हे). रोगाचें स्वरूप—जागे-पणीं सतत हात व पाय चाळविल्याशिवाय रोग्यास राहवत नसे. रोगी दवाखान्यात आपल्या पायांनींच शेजारच्या खेड्याहून आला, पण दवाखान्यात त्याचे सारखे पदर सांवरणे, खांद्यास, तोडास हात लावणें व डोक्यावर हात नेणें चालू होतें. उजव्या पायाच्या आंगठ्यानें रोगी जमिनीवर सारख्या रेंघोट्या काढीत होता. जीभहि तोंडात सारखी चाळविली जात असे. हीं लक्षणे दिवसापेक्षां रात्रीं (शीतकाली) जास्त वाढत व सकाळी उठल्यावर रोग्याचे हातपाय थरथर कापत, सारखे झोक जात, त्याला आपला तौल संभाळता येत नसे.

ह्या रोग्याच्या कारणांविषयी चौकशी करता रोग्याने पुढील माहिती सांगितली. वयाच्या सातव्या वर्षी एक दिवस यात्रेत केळ्याचे शिकरण खूप खाल्ले. त्यानंतर हा रोग प्रथम उद्भवला. त्यांवाली रोगाचा जोर एवढा तीव्र असे कीं, सर्व हात, पाय, बोटें आखडून जात व वेशुद्धि येई. त्यावेळेचे ते दुखणे सफेश्वराच्या पाल्याचा बाष्प-स्वेद १५ दिवस घेतल्याने गेलें. पुढें वयाच्या ११ व्या वर्षी आंबरस खाल्यानंतर पुन तोच विकार सुरू झाला. तो याच औषधाल्यातील उपचारानें बरा झाला. पुनः या वर्षी उन्हाळ्याच्या अखेरीस आंबरस खाण्यात आला व पुन पावसाळ्यात हातपाय थरथरू लागले व क्रमानें आजची स्थिति प्राप्त झाली

वरील हकीकतीवरून पुढील गोष्टी दिसून येतात. रोग्याच्या उपचयावरून त्याचा मास व मेदोधातु सारवान् दिसतो, पण तो तसा नाही. याचा मासमेदोगत अग्नि अवल असल्यामुळें त्वचेच्या ठिकाणी रोज स्वाभाविक घाम उत्पन्न होत नाही व कालाचे गैत्य यास बाधक होतें. ग्रीष्म ऋतु हा वाताच्या संचयाचा काल; त्यात केळ्याचे शिकरण व आंबरस या वानस्पतिक मासमेदप्रधान गुरु आहाराचे धातुस्थ पचन नीट न झाल्यामुळें होणाऱ्या वातप्रकोपाची भर पडून वर्षाकालीं त्याचा स्वाभाविक जोर वाढत असला पाहिजे.

गेत्या ज्ञेपेस या रोग्यास एकागवीर १ गुज + रास्ना २ गुजा ध्यानफाळीं मधात व महायोगराजगुग्गुळ २ गुजा रात्रीं आल्याचा रस व मध यात सामुद्ग कालीं देण्यांत आला होता

या दोनहि औषधात नाग, वग, लोह, अभ्रक हीं भस्मे असून त्यांचें मुख्य कार्य शरीरस्थ धातूंना वल देण्याचें आहे. एकागवीरास असलेल्या त्रिकटु, निर्गुंडी, आले, शेंवगा, कुष्ठ, कुचला इत्यादिच्या भावना धातुगतपचन सुधारणच वातनाशन करतात महायोगराजगुग्गुळाचें कार्य अग्निवृद्धि व आमपचन करून कोष्ठस्थित व धातुस्थित वात-कफ नाश करणें हें आहे यात वत्सकादिगणातील २४ औषधांपैकीं २० औषधें असून तीं वातरूफ व मेदोदोषच अर्गी आहेत त्यात त्रिफला व गुग्गुळ हीं औषधें मोठया प्रमाणात असून त्यांचेंहि कार्य अग्निवर्धक, सर्वधातुस्थितदोषनाशक व विशेषतः मेदो-दोषच असं आहे

हीं औषधें याहि वेळीं सुरुवातीम देण्यात आलीं त्याचे कार्य लवकरच दृष्टोत्पत्तीस आलें. तथापि वातव्याधीच्या स्वभावानुसार त्याचा अवगेष शिल्लक राहूं लागला व त्याकरिता पुढील विचारानुसार स्वेदन औषधाची जोड दिली

वायु मेदसः स्नेहमादाय शिरास्नायुत्वमाप्नुयात् ।

या सुश्रुतवचनानुसार स्नायूंची उत्पत्ति मेदोधातूपासून असल्यामुळें गुरु आहार, अवल अग्नि व वातप्रकोपक काल या कारणत्रयीपासून मासमेदस्थित वातविकृति होऊन स्नायूंच्या ठिकाणीं स्तभनकार्य (स्वेदनविपरीत कार्य) होणें स्वाभाविक आहे

कंप, संकोच, स्तभ हे अतिस्तंभनापासून होणारे विकार आहेत (वाग्भट सूत्र अ १७-२०) व त्यावर स्वेदन हाच मुख्य उपचार आहे स्वेदनानें या विकारास उपशय होतो हें वर आलेच आहे या दृष्टीनें एकागवीरापेक्षा महावातविध्वसाचे या विकारात विशेष चांगलें कार्य होणें शक्य आहे महावातविध्वंसात एकागवीरातील बहुतेक द्रव्यें व भावना असून त्यात शुद्ध बचनाग या स्वेदल औषधाचें प्रमाण मोठें (जवळ जवळ $\frac{1}{2}$) आहे

याच उद्देशानें या रोग्यास पुढें महावातविध्वसरस २ गु देण्यात आला व त्यानें आपला गुण त्वरित दाखविला झोक जाणें, थरथर, अग जड पडणें, चमक निघणें इत्यादि अवशिष्ट लक्षणे ४-५ दिवसात दूर झालीं व रोगी पूर्ण बरा झाला.

कप विकारात सहचरतैल, महायोगराजगुग्गुळ व महावातविध्वस याच्या अवस्था भिन्न आहेत केवळ वातविकृति असून त्यानीं स्नायूंच्या ठिकाणी शोष, स्तभ, आक्षेप उत्पन्न केले असतील व त्यात आम व कफ यांचा विशेष ससर्ग नसेल व स्नेहनाची आवश्यकता असेल त्या ठिकाणीं सहचर तैलच देणे योग्य आहे. अग्निमाद्य व धातुस्थित

आम असेल तर महायोगराजगुग्गुल व स्पष्ट कफसंसर्ग असून स्वेदनाची आवश्यकता असेल तेथे महावातविध्वंसक देणे योग्य होईल

रोग्याचे दारिद्र्य व थंडीपासून होणारी बाधा लक्षात घेऊन या वातरोगाचा बीमोड होण्यास येत्या हेमंतात त्यास भल्लातक रसायन अगर लड्डून रसायन घेण्यास सांगितले आहे

(१२३) जुनाट गजकर्ण

रोगी पुरुष, पद्मसाळी, वय ३० वर्षे ६ वर्षापूर्वी जाघाड्यात खाजण्यास प्रारंभ झाला आतापर्यंत सर्व माड्या, पोट, छाती व मानेपर्यंत पाठ गजकर्णाने व्यापली मुख्य लक्षण—भयंकर खाज त्वचेचा मूळचा रंग काळाच असल्यामुळे विवर्णता लक्षात येण्यासारखी नव्हती पण खाजवून त्वचा ओरवडली जाई व तेथे कोरड्या खपल्या वरत रक्त बहुधा येत नसेच. त्वचेस रूक्षपणा आलेला होता त्वचेचे एकदर स्वरूप त्वगा (रसा) श्रित वातकफात्मक दुष्टिवोधक असे होते

विकाराची व्याप्ति व जुनाटपणा ही लक्षात घेऊन रसावर कार्य करणारी उत्कट गुणाची द्रव्ये वापरणे आवश्यक होते. सबब कोष्ठस्थ अग्नि व रसस्थ अग्नि यांचे दीपन करून रस-मल जो कफ तो शुद्ध करण्याकरिता बिबा व हिरडा देण्यात आला व त्याच-बरोबर कुष्ठ विकारातील कृमींचा व कफाचा नाश व्हावा म्हणून वावाडिंग व बावंची याची त्यास जोड देण्यात आली

तिल व गूळ ही वास्तविक कुष्ठास अपथ्य अशी द्रव्ये आहेत त्याच्या ग्रीलनाने अभिष्यंद वाढून रसरक्ताची दुष्टि होते, तथापि त्याचे सूक्ष्मस्रोतोगामित्व व रसगामित्व हे गुण रसधातूवर औषधाचे झटकन कार्य होण्यास फार उपयोगी पडतात त्रिवाय विव्यासारख्या तीव्र औषधाचे दोषहि तीळ, गूळ वा तूप याच्या संयोगाने नष्ट होऊन त्याचे उत्कृष्ट रसायनकार्य घडते. (वाग्भट उत्तरस्थान अ. ३९ ८०)

याप्रमाणे बिबा + हिरडा + वावाडिंग + बावची + तीळ + गूळ यांचे दीड मासा मिश्रण दर भोजनाचे वेळी समानकाली व व्यानकाली तुपांत देण्यास सुरवात केली

* बिबा, हिरडे, तीळ व गूळ यांचे मिश्रण तिलादि मोदक या नावाने प्रसिद्ध आहे

पथ्यातिलगुडैः पिंडी कुष्ठं सारुष्करैर्जयेत् ।

गुडारुष्करजंतुष्णसोमराजी कृताऽथवा ॥

—वा. चि १९१४७.

कुष्ठविकारांत केवळ त्वचेस औषधे लावून भागत नाहीं इतकेच नव्हे, तर पोटातून कुष्ठदोषगामक औषधे न घेता फक्त कुष्ठनाशक कडक लेपच लावले तर त्यानी दोषाचा उत्कलेग होऊन कुष्ठ उलट वाढतच जाते जुनाट कुष्ठात मलरूप दोष धातूंत इतके लीन व बद्धमूल झालेले असतात की, त्यांना तेथून युक्तीने अलग करण्याचे कार्य केवळ पोटात दिलेल्या औषधाने होत नाही त्याकरिता कोष्ठस्थ दोष जिकले गेल्यावर (अगर त्वक्स्थ दोष जास्त त्रामदायक असतील तर ते जिकले जात अमता) त्वचेवर स्थानिक चिकित्सा करावी लागते.

ही स्थानिक उपचारपद्धति अग्नी —रोज प्रथम विकृत रुक्ष त्वचेस तेल लावावयाचे (पोटात विषा घेत असता तिलतैलाच्या अभ्यंगाचा निषेध असल्यामुळे प्रस्तुत रोग्यास खोबरेल तेल लावण्यास सांगितले होते) व थोड्या वेळाने ते तेल चागले मुहून त्वचा नरम झाली की त्यावर कुष्ठनाशक चूर्ण ताकात वाटून लावावयाची अम्लरसाने खाज लवकर कमी होते व तक हे वातकफनाशक असून रसधातूतील पचन सुधारण्यास मदत करणाऱ्यापैकी प्रमुख आहे. ताकाच्या कषायरमाने तेलकटपणा निघून जात असल्यामुळे नंतर स्नानाचे वेळी सावण वगैरे लावण्याची गरज राहत नाही

विकार जुनाट म्हणून लेपाकरिता विडग, वांबची व कपिला या १-१ मासा कुष्ठनाशक वनस्पतीबरोबर शुद्ध मनशीळ २ गुजा ताकात लावण्याकरिता देण्यात आला होता

बरील त्वग्गत रसशुद्धीच्या कार्यास मदत व्हावी व चिकित्साकाल गरद व्रतु आहे अगा वेळी चालू असलेल्या विष्याच्या सेवनाने रक्तप्रकोप न व्हावा म्हणून रसरक्तगतज्वर* योगमिश्रण २ मानं गेल्या दहा दिवसापासून रोज सकाळी पाण्याबरोबर पोटात घेण्यास दिले आहे

या उपचाराने टीट महिन्यात निम्मा अधिक विकार नष्ट झाला असून रोग्यास आपण रोगमुक्त होणार अग्नी खात्री वाटत आहे

(१२४) स्तनरोग

रोगी स्त्री, वय १८, जात महार अत्यंत दरिद्री, त्यामुळे अस्वच्छ राहणी अगावर १ वर्षांचे पिते मूल, दूध भरपूर असल्यामुळे मुलाची प्रकृति सुदृढ

प्रथम दोन्ही स्तनावर बारीक, कागदासारख्या पातळ पापुद्र्याच्या पाढ्या व पिवळ्या रंगाच्या पुळ्या उठल्या व नंतर त्या चिघळून त्याचे व्रण झाले व त्यांतून सारखी लस

* इद्रजव, पटोल, कुटकी, सारिवा, मुस्ता, पाठा यांचे चूर्ण

वाहूँ लागली. अशा स्थितीत एक महिना लोटला व प्रत्येक स्तनावर -॥१- इंच खोल अशा २-२ जखमा निर्माण झाल्या.

रोगी चिकित्सेसाठी आला त्या वेळी वरील स्थितीशिवाय दोनही रतनात ठणका हें लक्षण विशेष त्रासदायक होते

स्तन्य (दूध) हे रसधातूचा उपधातु, तो रसधातु आम असेल व त्यामुळे स्तन्य दुष्ट होऊन पीटिका, व्रण उत्पन्न झाले असतील तर त्या आमार्चे पचन व्हावे व वेदना-रूपाने लक्षित होणाऱ्या वाताचेहि गमन व्हावे या उद्देशाने योगराजगुग्गुळ २-२ गुज्ज मकाळ-सायंकाळ मधांतून देण्यात आला गुग्गुळ व मध हे रस, रक्त, मास या धातू-तील व्रणानुकूल दुष्टि कमी करतील अशी अपेक्षा होती

वरील सर्व योजनेचा परिणाम त्वरित घडून आला, पण तो अगदी उल्टा—व्याधि वाढविणारा असा झाला. चारपांच दिवसांत स्तनावर भराभर आणखी पीटिका उठू लागल्या व त्यामुळे साहजिकच ठणकाहि वाढला.

या अनुपशयामुळे या पीटिका व तज्जन्य वेदना यात रसस्थित आमदोष हा कारण नसून रसरक्ताश्रित पित्तदुष्टि हीच कारण आहे, व पाचन उपचारामुळे त्या पित्ताची वृद्धि होऊन पीटिका-वेदना-व्रण वाढले हे लक्षात आले.

ताबडतोव योगराजगुग्गुळ बंद करून रक्तधातुगतज्वरयोग (कडू पडवळीचे पंचांग, अनंतमूळ, नागरमोथा, पहाडमूळ, कुटकी) + मजिळा हे २-२ मासे चूर्ण पाण्याबरोबर देण्यात आले या योगात रसरक्ताश्रित पित्तनाशक अशा कडू पडवळ, कुटकी या औषधाबरोबरच अनंतमूळ, नागरमोथे, पहाडमूळ यासारखी रक्ताश्रित पित्तावर शामक व व्रणरोपक अशी औषधे असल्यामुळे क्रमाने अपेक्षित कार्य घडून आले; उत्पन्न झालेल्या पीटिकांचा पाक न होताच त्या दबल्या, त्यामुळे ठणका अजिबात कमी झाला व व्रणहि लवकर भरून आले.

या व्रणास प्रथमपासून शोधनतैलच लावण्यात आले. व्रणावर कापूस व कापडाची पट्टी बाधल्यास व्रण जास्त चिघळत व आग होई म्हणून व्रण शोधनतैल लावून न बाधता ते मोकळेच ठेवण्यात आले होते रोग्यास व्रणी मनुष्याचे पथ्य सागण्यांत आले होते.

स्तनस्थ मास व मेद या धातूंच्या आश्रयाने दोषांचा प्रकोप होऊनहि असे स्तनविकार निर्माण होतात. तेथे त्या दृष्याचा विचार करून केलेली चिकित्सा अशीच शीघ्र व निश्चित फलदायी होते

(१२५) विपादिका कुष्ठं

रोगी स्त्री, वय वर्षे १९, ब्राह्मण सात महिन्यापासून दोन्ही तळहाताना व तळपायांना चिरण्या पडून त्यातून रक्त वाहात अने व खाज सुटून काही भागात पू होई सर्व तळवे सुजलेले, त्या ठिकाणीं स्पर्श सहन न होणें व ठणका ही लक्षणें अत्यंत त्रासदायक

वल्वान् उपद्रवाची प्रथम चिकित्सा व पाकोन्मुख स्थानसश्रित दोषाचें पाचन करून व्रणमार्गाने शोधन करण्याच्या उद्देशाने प्रथम तळहात व तळपाय यांना कणकेचीं पोटिसे बाधण्यात आली त्यात वेदना लवकर कमी व्हावी म्हणून पारसिक घवानी ४ गुजा घातला होता शिवाय त्याच कार्यास मदत व्हावी म्हणून योगराजगुग्गुळ २ गुजा पोटातून दिला होता या योजनेने ५-६ दिवसात व्रणाचे शोधन होऊन तळहातापायांची सूज ओसरली, ठणका बराच कमी झाला व पुढे लवकरच चालता येऊं लागले

कण्डूविषूयकश्चैव कुष्ठे शोणितसश्रिते ।

तथापि तळहातापायास चिरण्या पडणे व त्यातून रक्त वाहणें व थोडा पू होणें हे चालूच होते त्याकरिता रक्तधात्वाश्रित कुष्ठान्चे दोषनाशक औषध पोट्यात बावयास हवे होते म्हणून रक्तगतज्वरयोग (पटोलं सारिवा मुस्ता पाठा कटुकरोहिणी) १ मासा + इद्रयव ४ गुजा + (सधानकार्य वाढावे व रक्त वाहणे थावावे म्हणून) लाख २ गुजा + राळ २ गुजा हे मिश्रण पोटातून सामुद्गकाली मघात देण्यांत आले. सामुद्गकाली (अर्धे औषध जवणापूर्वी व अर्धे जेवणानंतर) औषध देण्यात औषधाचे कार्य धातूवर व्हावे हा होता कोष्ठस्थ दोषाचें पचन करून अनुलोमन व्हावें व धातुबलहि वाढावे याकरिता आरोग्यवर्धनीरस* २ गुजा अपानकाली ऊन पाण्यावरीबर देण्यात आला होता

या औषधयोजनेचा परिणाम झाला पण साधारणच. तसें होण्याचे कारण दोष विशेषतः कोष्ठस्थित नसून रक्तस्थित होते व वल्वान् होते, केवळ शामक उपायांनी शमन पावण्यासारखे नव्हते. सवध तळहातापायास जळवा लावून रक्तस्रुति करण्यांत आली. दोषपूर्ण असें वरेंच रक्त निघून गेल्यावर वरील रक्तगतज्वरयोगमिश्रण व आरोग्यवर्धनी या योजनेचा उत्कृष्ट उपयोग झाला

स्थानिक शामक उपाय म्हणून तळहातापायास विपादिका मलम (जीवन्त्यादि मलम, अप्पागहृदय कुष्ठचिकित्सा श्लोक ७७।७८) लावण्यात येत होते इंद्रजवानें सिद्ध केलेल्या तैलाचा खाज कमी होण्यास विशेष उपयोग झाला

*आरोग्यवर्धनी रसः—कुटकी ८ भाग, चित्रक ४, गुग्गुळ ४, शिलाजतु ३, त्रिफला २, पारा १, गधक १, लोहमस १ अम्रकमस १, ताम्रमस १ कडुनिंबाचा पाल्याच्या रसाच्या भावना

(१२६) जुनाट पोटशूल

रोगी स्त्री, वय अजमासे ३२ वर्षे. गेल्या ५-६ वर्षांपासून पोटात दुखण्याची तक्रार व हळूहळू उत्पन्न होणारे कार्य डाल, पुरण इत्यादि वातुळ पदार्थ खाल्ल्यावर हा पोटशूल वाढत असे व पोटास फुगवटी येत असे काही जेकणे वगैरेनी शूल तात्पुरता कमी होत असे. अग्निमाद्यहि बरेच दिवसांपासून वाटत असे आध्मान वगैरे उत्पन्न झालेले असल्यास काटार्तवत्व, घवराट, आत्र व कोष्ठाची स्तब्धता इत्यादि लक्षणांनी रोगी पीडित होता.

या सर्व लक्षणांचे मूळ कारण उपशयानुपशयाने अपानदुष्टि हे ठरवून, बरेच दिवसांच्या या विकृतीमुळे उत्पन्न झालेली स्तब्धता नाहीगी करण्यास वातगजांकुश + शंखवटी + सौवर्चल या औषधीचा एकत्र संयोग करून दोन वेळ अपानकाली गरम पाण्यात घेण्यास दिले. सदर योग बारा-पंधरा दिवस देऊनहि त्याचा विंगेप म्हणण्यासारखा परिणाम दिसेना तात्पुरती वेदना कमी व्हावयाची, पण स्तब्धता व आध्मान ही काही कमी वाटेनात. म्हणून त्यातच वज्रवटी संबंध दिवसास $\frac{1}{2}$ गुज प्रमाणाने वरील अनुपानात दिली त्याने मात्र पोटाचा गुवारा थोडा कमी वाटू लागला पण मधून मधून आहाराचे अपथ्य होई व थोड्याशा कारणानीसुद्धा पुन्हा आध्मान वाटू लागे या आध्मानाबरोबर थोडासा शूलहि होई. या अवस्थेत कृमीची शंका आली व म्हणून वज्रवटी + सौवर्चल एवढेच औषध चालू ठेवून शिवाय कपिलाचूर्ण रात्री गरम पाण्यात घेण्यास दिले. हे पाचसहा दिवस दिले, पण कृमि वगैरे पडले नाहीत पण यापुढे थोडासा निराळा विचार करून त्याच्या आत्र वगैरेची रूक्षता विचारात घेऊन व त्याचप्रमाणे त्याच्या व्याधीच्या दीर्घ काळाचाहि विचार करून रोगी स्नेहनाई ठरविला व वरील ओषधीयोजना बंद करून केवळ शंखवटी दोन वेळ अपानकाली तुपात घेण्यास दिली व शिवाय जेवणा-अगोदर १५ मिनिटे (सकाळ-सायंकाळ) २ तोळ-तूप पातळ करून पिण्यास सांगितले याप्रमाणे ५-६ दिवसात शूल, आध्मान ही लक्षणे नाहीगी होऊन शौचासहि साफ होऊ लागले व आपोआप भुकेची प्रवृत्ति होऊ लागली वरील डाळ वगैरेचे अपथ्य वर्ज्यच ठेविले होते ही योजना आणखी १५ दिवस ठेविली त्याच वेळी मासिकरजोदर्शनाच्या पाळीची वेळ आल्याने ही योजना थांबवून प्रतापलकेश्वर १-१ गुज २ पुड्या अपानकाली तुपात दिल्या या वेळची पाळी व्यवस्थित झाला कंबर किंवा पोट दुखले नाही. पाळी पूर्ण झाल्यावर पाचव्या दिवसापासून पूर्ववत् औषधीयोजना ठेवून पुढे शंखवटी बंद करून केवळ घृतपानच चालू ठेवले व तेहि आणखी ७ दिवसांनी बंद केले याप्रमाणे दीर्घकालपर्यंत टिकलेला लक्षणरामुच्चय नाहीसा झाला अर्थात् त्याला उपायहि बरेच करावे लागले. सुरुवातीपासून शूलघ्न व आध्माननाशक चिकित्सा झाली स्वरी, पण तीच चिकित्सा स्नेहसंयुक्त असती तर सर्व लक्षणे यापूर्वीच कमी झाली

असतीं स्नेहनाची कल्पना उगिरा का होईना पण विचारात आल्याबरोबर उपयोगात आणिली व त्याचा इष्ट असाच परिणाम झाला.

या सर्व लजणाचे मूल कारण अपानप्रकोप व आत्राची रूक्षता हे होय. ही रूक्षता नाहीशी होण्यास, त्याचप्रमाणे अग्निमाद्य नाहीसे होण्यास, बद्धविट्कत्व उत्पन्न करणाऱ्या तैलापेक्षा घृत हेच जास्त उपयुक्त ठरले. तैलाचा पोटावरून स्नेहनाकरिता उपयोग चांगला झाला अमता

रोग्याची लक्षणं नाहीशी होऊन २ महिने झाले त्यात दुसऱ्यादाहि मासिकसाव त्रासाशिवाय झाला मध्या आध्मान नाही, घवराट नाही, शूल नाही, काही नाही. एवढेच काय पण वरील प्रकारची लक्षणं असता त्या रोग्याच्या ठिकाणी उत्पन्न झालेली डोळ्याची रुक्षता व आग ही सुद्धा नाहीशी झाली अर्थात हे रौक्ष्यनाशनाचे कार्य आत्रस्नेहनाचा परिणाम म्हणून असावे सध्या रोग्यास पय नमूनसुद्धा कोणतेच लक्षण उत्पन्न झालेले नाही व बलहि चांगलेच वाढत आहे

याप्रमाणे जुनाट वातभूयिष्ठविकृतीत केवळ वातघ्न किंवा शूलघ्न अशा रूक्ष वर्गरे चूर्णापेक्षा स्नेह हा चिकित्सित उपयोजिला तर तो उत्तम कार्यकारी होईल

याप्रमाणे ज्वरगुल्मादि जीर्णविकारात स्नेहनाचा उपयोग सांगितला, त्यात तरी मुख्य हेतु हाच की, जेवढे जेवढे जीर्ण व्याधि तेवढे तेवढे अपतर्पणयुक्त, व अपतर्पण म्हटले म्हणजे तेज, वायु व आकाश या महाभूताची वाढ तेजवायुआकाशवृद्धि=वातपित्तवृद्धि अशा वातपिताच्या वृद्धीत दोहीनाहि सामान्य शामक असे जे घृत ते उपयोगात आणावे मात्र अग्निबलचा विचार करावा

(१२७) कफभूयिष्ठ चर्मकील

चर्मकील (चामखील) या शब्दाचा अर्थ, चर्म म्हणजे कातडी, तिच्यावर होणारा कील म्हणजे खिळा त्याच्या आकाराची वाढ होय हया व्याधीला अगर लक्षणांला सर्व प्रयत्न्यांनी अर्शप्रकरणात घातले आहे. यास कारण अर्श व चर्मकील यांत कीलत्व-सादृश्य आहे अर्श शब्दाची " अरिवत् प्राणान् दिनस्तीति अर्श " ही निरुक्ति गुद-बलयाविष्टानभूत अर्शाची आहे चर्मकील हा प्राणघातक होत नसून विकृत्युपादक होतो विकृति त्वचेच्या ठिकाणी असल्याने प्राकृतवर्णाभाव होऊन विकृतवर्ण येतो व कील दिसतात त्यामुळे विरूपता येते

वाग्भटाचार्यानीं चर्मकीलाची संप्राप्ति पुढीलप्रमाणे दिली आहे. “ व्यानो गृहीत्वा श्लेष्माणं करोत्यर्शः त्वचो बहिः । कीलोपमं स्थिरखरं चर्मकीलं तु तद्विदुः ॥ (वा. अर्शनिदान.) माधवनिदानकारांनींही वरीलप्रमाणे अर्शनिदानातच चर्मकीलाचा अंतर्भाव केला आहे. सुश्रुताचार्यानींही चर्मकीलनिदान अर्शनिदानात सांगितले आहे त्यांतही संप्राप्तीचा भावार्थ वरीलप्रमाणेच आहे. “ व्यानस्तु प्रकुपितः श्लेष्माण परिगृह्य बहिः स्थिराणि कीलवदर्शासि निर्वर्तयति तानि चर्मकीलान्यर्शासीत्याचक्षते ।” (सुश्रुत. नि. अ २)

या निरनिराळ्या ग्रंथातून चर्मकीलाची संप्राप्ति जरी सांगितलेली असली, तरी त्याच कारण व चिकित्सा ही विशेष कोठेही सांगितली नाही याला कारणहि तसेच आहे. ते म्हणजे गुदज अर्ग, नासार्ग, कर्णागर्ग किंवा त्वगर्ग (चर्मकील) या सर्वांची कारणे व चिकित्सा काही प्रमाणात एकाच स्वरूपाची असते. स्थाने थोडीं निराळी गुदज अर्शात अपानदुष्टि, नासार्शात प्राणदुष्टि तर त्वगर्शात (चर्मकीलात) व्यानदुष्टि हे कारण सांगितले आहे. हे व अशाच स्वरूपाचे आणखी थोडेसे फरक लक्षात घेऊन चिकित्सा कठीण जात नाही. अपानदुष्टिजन्य गुदार्शावर अपानकाली क्षार इत्यादि औषधे द्यावी लागतील, नासार्शावर स्वप्नकाली क्षार वगैरे द्यावे लागतील व चर्मकीलावर व्यानकाली वरील प्रकारची औषधे देता येतील. याप्रमाणेच बाकीच्या अर्शांचाहि विचार करावयाचा असे साधर्म्य असूनसुद्धा वरील प्रकारच्या निरनिराळ्या अर्शात साध्यासाध्यत्वाच्या दृष्टीने फरक कां पडावा ? त्यास कारण असे की, गुद हे मर्म असल्यामुळे क्षार वगैरे औषधाचा उपयोग त्या ठिकाणी सहजासहजी करता येत नाही. नासार्शात ते गुदजार्शापेक्षा जास्त शक्य व चर्मकीलात तर ते क्षारकर्म जास्त शक्य आहे. गुदजार्शात अपानवायू-वरोवरच सर्व वायूंची दुष्टि होते. नासार्शात प्राणाची दुष्टि असते, पण चर्मकीलात व्यानाची दुष्टि असते. वायूच्या योगाने चर्मकीलात गुदजार्शाप्रमाणेच तोद. पारुष्य हीं लक्षणे आहेत. पित्तभूयिष्ठ चर्मकीलात काळसर तांबूसपणा हे लक्षण आहे व कफभूयिष्ठ चर्मकीलात स्थिरता, खरता व सवर्णता ही लक्षणे सांगितली आहेत

व्यानवायूच्या योगाने रसस्थित दोषांना ग्रथितत्व येते व ते ग्रथितत्व कीलरूपाने त्वचेवर जाणवू लागते त्यास चर्मकील म्हणतात. ह्याच संप्राप्तीचा उपयोग आपणास चर्मकील चिकित्सा करताना करावयाचा असतो

चर्मकीलाच्या चिकित्सेत दोन भाग पडतात अतर व बाह्य. अतर उपाय व्यानकाली म्हणजे दुपारच्या जेवणानंतर करावयास पाहिजेत, तर ते जास्त कार्यकारी होतील. बाह्य क्षारादि प्रतिसारण करावयास अमुकच काल पाहिजे असे जरी नाहीत, तरी ते क्षारप्रतिसारण चर्मकील शिथिलीकरणाकरिता स्वैदपूर्वक व्हावे

रोगी स्त्री, वय २३ वर्षे या रोग्याच्या उजव्या हातावर १५-२० चामखीळ जवळ जवळ ११ वर्षांपासून होते. चामखीळ स्पर्शाला व दिसावयासहि गुळगुळीत व कठीण होते तसेच त्यांत सवर्णताहि होती हा कफभूयिष्ठ चर्मकीलाचा रोगी होता

त्रिकित्सा.--कफभूयिष्ठ त्वदोषावर उपयोगी पडणारा व त्यांतहि थोडासा क्षरण धर्माचा असा वगकल्प सुवर्णराजवगेश्वर १ गुज + त्रिफळाचूर्ण (रसमासशुद्धी-करिता) २ गुजा + यवक्षार (त्वक्स्थित कफभूयिष्ठ स्कन्ध दोषाचें विलयन करण्याकरता) २ गुजा प्रमाणात घेऊन एकत्र खलून त्याच्या २ पुड्या करून त्या २ वेळ (दुपारी जेवणानंतर व्यानकालीं व रात्री जेवणानंतर कफभूयिष्ठ दोषावर कार्य होण्यास उदान-काली) मधातून घेण्यासाठी या रोण्यास दिल्या. तसेंच सकाळी (कफकालीं) गोमूत्र पोटात घेण्यास सांगितले तसेच बाहेरून पिलूचा पाला वाटून तो लावण्यास सांगितला याप्रमाणे सात दिवस करावयास सांगितलें त्याच्यायोगाने थोडेसे मार्दव उत्पन्न झाले, परंतु रोगी बाहेर गावचा असल्याने गोमूत्र व पिलूगिवाय वाकीची औषधें तो सतत घेऊं शकला नाही १ महिन्यानी पूर्वीच्याच औषधाचा उपशय पाहून वरील योगच पुन्हा दिला याचा परिणाम फारच लवकर होऊन आणखी १५ दिवसातच ते चर्मकील जवळ जवळ नाहीसे झाले व पुढे वंगेश्वरादि ओषधे बंद करून नुसते गोमूत्र व पिलूचा लेप एवढाच उपक्रम चालू होता आणखी एक महिन्यात चर्मकील अजिवात नाहीसे झाले.

चर्मकीलावर काही ठिकाणी घोड्याच्या केसाला एखादा क्षार लावून तो बाधतात व त्याने तो झरून जातो एखादाच चामखील असला तर त्यावर हा उपाय करिता येईल आरोग्यवर्धनीचा सुद्धा यात उपयोग झाला असता. वंगाचे कल्प हे सामान्यतः कफभूयिष्ठ दोषावर उपयोगी पडतात कफभूयिष्ठ कृण्व, कृमि, विद्रधि, गुल्म इ विकारात वंगाचा उपयोग चागलाच होतो विशेषत नवट विकारापेक्षा जुनाट विकृतीत वंगाचा चागलाच उपयोग होतो.

[१२८] शराविका व्रणचिकित्सा

आयुर्वेदीय पद्धतीने व्रणचिकित्सा करण्याची व्यवस्था आयुर्वेद विद्यालय सस्थेने या औषधालयात ठेविली असल्यामुळे विविध प्रकारचे व्रणी या औषधालयात उपचाराकरिता नेहमी येतात त्यावर वनस्पतीच्या काढ्यानीं जखमा धुणे, त्यावर शोधन रोपण तेले व मलमं लावणे, व्रणातील दोषानुसार त्यावर गाढ, शिथिल वा सप्त बध बाधणे इत्यादि शास्त्रोक्त उपचार करण्यात येतात तसेंच जरूरी होण्यापूर्वी येणारी पिकू लागलेली सूज लेपानी व पोटात योगराजगुग्गुळ देऊन पिकवून तिचे पाटन करण्यात येते व्रणशोधाचा पाक टाळणे शक्य असेल तर जळवा लावून त्या ठिकाणचे रक्त काढण्यात येते व पोटात चक्रकला देऊन रक्तस्थपित्ताचा विदाह थांबविण्यात येतो जखमा खोल नळीसारख्या असल्यास त्यात औषधांत भिजविलेल्या वाती घालून त्या स्वच्छ राखण्यात येतात व त्यामुळे त्या लवकर व व्यवस्थित आत घाण न राहता भरून येतात

या त्रणापैकी कांही त्रण फार लवकर भरतात. इतकेच नव्हे, तर क्वचित् त्यांतील मांसवृद्धि त्वचेच्या सपाटीपेक्षाहि वर उचलून येते. अशा त्रणावर क्षार, क्षारतेल, कासोस किंवा त्रणांतील ही अस्त्राभाविक मांसवृद्धि नष्ट करण्याकरिता मुद्दाम तयार केलेले अवसादनघृत लावण्यात येते. कांही त्रण चांगले स्वच्छ राहून सुद्धा लवकर भरून येत नाहीत असे आढळून येते. अशा ठिकाणी त्रणमासाचे पोषण करून मांसवृद्धि करील असे त्रणोत्सादनघृत लावले की, ते त्रण भराभर वर येत असलेले दिसू लागतात

निजत्रणाचे दोष केवळ त्या स्थानापुरतेच असत नाहीत. म्हणून बाह्योपचारावरो-
वरोवरच लंघन, कोष्ठशुद्धि, पथ्याहार व त्रणाच्या अवस्थेनुसार पोटांत औषधे दिली जातात.

येथे येणाऱ्या कांही रोग्यांच्या त्रणांचे एक विविक्षित स्वरूप आढळते. त्रणाच्या कडा उच असून मधला भाग परळासारखा बराच खोलगट असतो एकाजवळ दुसरा असे सुमारे ८-१० त्रण एकत्र असतात क्वचित् स्वतंत्र असा एखादा दुसरा त्रणहि आढळतो सर्वांचे स्थान बहुधा मासल व मेढोघटित असा व शरीराचा लोबलेला किंवा जमिनीजवळचा अवयव हें असतें मनगटावरचा हाताचा भाग अगर तळहात, तसेच घोट्याच्या वरचा पायाचा भाग अगर पाऊल या ठिकाणी ही विकृति विशेषतः सापडते. इतरत्र नसते असे नाही. एका बाईच्या पायावर असे त्रण असून गालावरहि असाच एक त्रण होता. लहान दोन वर्षांच्या मुलापासून ६० वर्षांच्या वृद्धापर्यंत सर्व वयाचे दरिद्री वा सुखवस्तु स्त्रीपुरुषाना असे त्रण झालेले दिसून आले हे त्रण ओलसर असून त्रणांचे सर्व मास नरम झालेले असे दिसते प्रत्येक त्रणाचा व्यास सुमारे $\frac{1}{2}$ ते $\frac{1}{4}$ इंच असावा.

वैद्यकीय ग्रंथात वर्णिलेल्या प्रमेहानंतर होणाऱ्या पीटिका व त्रणांपैकी शराविका पीटिका व त्रणाशी हे वर्णन बरेचसे जमते त्याच ठिकाणी विना प्रमेहमप्येते जायन्ते दुष्ट-
मेदसः । प्रमेहविकार नसतानाहि शरीरांतील मेढेधातु दुष्ट झाला म्हणजे अशा प्रकारच्या पीटिका व त्रण होतात असे सांगितले आहे प्रमेहात कफप्रधान व मासमेदो-
दूषक अशा आहारविहारानी मेदघटित वृक्क (कफमेदप्रसादात् वृक्कौ) विघडतात व मलरूप बनलेले कफ व रसमासमेद धातु हे मूत्ररूपाने बाहेर पडतात. या मलाची निर्मिति दिवसेंदिवस वाढत जाऊन जे मलमूत्रमार्गाने सपूर्णतः बाहेर जाऊ शकत नाहीत, ते त्या त्या धातूतच संचित होऊन राहतात व पीटिकात्रणरूपाने व्यक्त होतात.

वरील प्रमेहविरहित विकारातहि धातुदुष्टि अशाच प्रकारची असते त्यात अशा प्रकारची वृक्कदुष्टि नसते, एवढाच काय तो फरक ! रस, मास, मेद या धातूतील अग्नि अवल झाल्यामुळे धातुगत पचन विघडते व त्यांतील सारवान् धातु व मलरूप भाग चांगले अलग केले जात नाहीत. त्या संचित मलामुळे धातु शिथिल बनून सडूं लागतात व त्रणरूप धारण करतात ते मल स्वभावतः गुरु असल्यामुळे बहुधा शरीराच्या अधो-
भागांत संचित होतात.

अगा व्रणसमुच्चयावर देखील शोधन तेलाचे कार्य होत असलेले दिसून येते. तथापि ते त्याचे पूर्ण औषध होऊं शकत नाही या विकारात धातुगत अग्निबल वाढवून तेथे संचित झालेल्या मलाना धातूपासून अलग करून मलमार्गाने वाहेर काढून टाकणारे व कूज आवविणारे असे औषध पोटात घेणे आवश्यक असते त्रिफलाचूर्ण येथे उपयोगा पडेल पण त्याचे कार्य फार सावकाश होणार व शिवाय अगा विकृतीकरिना वरेच रोज इतकी पूढ तोड वाकडे करून खाणें रोग्यास पसत नसते आरोग्यवर्धनीचे कार्य या विकारात वरें होते. पण त्यातील सर्व घटकाची येथे आवश्यकता नसते, त्यामुळे तिचा उपयोग करित राहणे महाग पडते

या विकारात आवश्यक असलेली सर्व सुधारणा शुद्ध तुत्य (मोरचूद) व वालहरी-तकी याच्या योगाने फार चागल्या रीतीने घडून येते शिवाय याचें घेण्याचें प्रमाणहि अल्प (२ गुजा) असते, त्यामुळे रोगी औषध घेण्यास कटाळत नाही तुत्य हा ताभ्राचा गधकयुक्त क्षार असून कपायरसात्मक असल्यामुळे त्याचे लेखनकार्य शरीरस्थ घटकास विलकूल धक्का न देता होते. त्याने यकृत्कार्य सुधरून कोष्ठस्थ व वातुस्थ पचनातील गिथिलता नष्ट होते व सारवान् मास व मेदोवातूची निर्मिति होण्यास साहाय्य होते

तुत्यक कटुक क्षार कषायं विशदं लघु ।

लेखन भेदि चक्षुष्य कण्डूक्रिमिविषापहम् ।

कफालपित्तकुष्ठघ्नं मेहमेदोविनाशनम् ॥

हरीतकी कषाय, रुध्र, लघु, पाककाळी मधुर असून कोष्ठस्थ व वातुस्थित मलानां दूर करणारी अग्नीच आहे कोष्ठस्थ व वातुस्थ अग्नि थोडा सवल व्हावा याच उद्देशाने या तुत्यहरीतकीसयोगास निवुरसाच्या भावना दिलेल्या असतात * रक्तदुष्टि न करता कफ व पित्ताचे शमन करण्याच्या कामी हा योग फार उपयुक्त आहे

दुष्ट व्रणास लावण्याकरिताहि तुत्यहरीतकीचें जल (lotion) चूर्ण, मलम वा तेल तयार करता येते व तेहि उत्कृष्ट गुण देते

उपदशज व्रणावर लावण्यास हा योग पारदकल्पा (कज्जली) वरोवर वापरल्यास ते व्रण फार जलद वरे होतात या व्रेळी पोटातून दिलेल्या तुत्यहरीतकीचे कार्य त्यास उपकारक असें होते.

* पाठ—शुद्ध मोरचूद १ तोळा व वालहिरडे १६ तोळे आंबट लिंबाच्या रसात ७ दिवस खल गोळ्या मावलीत वाळविणे अनुपान थड पाणी
—उपदशचिकित्सा, योगरत्नाकर

(१२९) सर्वांगशोथ व यकृदुदर

रोगी पुरुष, वय ६८ वर्षे. जात मराठा, राखणदारीची कामे करून पोट भरणारा सर्वांग सुजून हालचाल करण्याची ताकत नसल्यामुळे रोग्यास उपचारार्थ चिकित्सामंदिरात ठेवण्यांत आले होते.

रोगाची हकीकत—गेली ५-६ वर्षे कफ व खोकल्याचा विकार जडल्यामुळे रोग्याच्या हातून पूर्वीप्रमाणे मेहनतीची कामे होत नसत एक दिवस दुपारी भाकर खाण्यास न मिळाल्यामुळे ५ वाजता खजूर खाऊन वर एक लोटाभर पाणी तो प्याला. त्याच रात्री त्यास हिवताप भरला हिचाच्या ३-४ पाळ्या आल्या. तीन दिवस कडुजिऱ्याचा काढा पिताच हिवताप थावून ज्या कुडीवर निजावे ते थोडाड सुजू लागले. आठ दिवसात ती सूज सर्व अंगभर पसरली

रोगाचे स्वरूप—रोग्याचे सर्वेच अवयव मुजलेले होते शिस्तहि सुजून खूप मोठे झाले असल्यामुळे त्यास लघवी करण्यासहि फार कष्ट पडत व एका दिवसात ३-४ औंस लघवी होत असे पोट सर्व ताणलेले असून पोटात यकृताने वेंबीपर्यंतचा भाग व्यापला होता. खोकला व कफ पडणे चालू होतेंच सूज रात्री फार वाढे व दिवसा थोडी कमी पडे. मलप्रवृत्ति नसल्यामुळे सुजेचे प्रमाण वाढतच होते. पोटास तडस लागली असल्यामुळे थोडेहि अन्नपाणी घेणे कठीण होते. शोयांत वेदना, दाह, वगैरे लक्षणे नव्हती.

औषधोपचार—अग्निमाद्यामुळे स्रोतोदुष्टि होऊन यकृदुदर व रस(त्वक्)रक्तादि धातुदोर्बल्य निर्माण झाले व अकाली असात्म्य आहाराचे कारण घडून समान व व्यान वायूंची दुष्टि होऊन क्रमाने सर्वांगशोथात त्याचे रूपांतर झाले असे ठरवून कोष्ठस्थ अग्निदीपन व आमपचन व्हावे या उद्देशाने प्रथम ५-६ दिवस राजवल्लभ १ गुज + शुद्ध गुग्गुल २ गुजा + चंद्रप्रभा २ गुजा याच्या तीन पुड्या सकाळी (अनन्नकाली) व प्रत्येक समानकाली घेण्याकरिता दिल्या

शरीरातील घेतलेले अन्न व पाणी पचविणे म्हणजेच त्याचे सार व मल भाग अलग करणे हे कोष्ठस्थ अग्नि व समान वायु यांचे कार्य आहे. मूत्र व स्वेद इत्यादि द्रव मल भरपूर निर्माण व्हावेत म्हणून पुनर्नवा ४ मासे व गोक्षुर ४ मासे याचा काढा वरील औषधास अनुपान म्हणून देण्यात आला होता.

या औषधाने तोडावरील सूज थोडी कमी झाली. परंतु रोग्याचा कफविकार वलवान् असल्यामुळे व यकृदुदर व शोथ हे विकारहि कफभूयिष्ठ असल्यामुळे यापेक्षाहि तीव्र अग्निदीपक औषधाची आवश्यकता होती म्हणून दुसऱ्या अनन्नकाली (सायंकाळी ५ वाजता) नवायस चूर्ण २ मासे कोमट पाण्यात दिले. त्यातील सुठ, मिरें, पिंपळी.

* पाठ—सुठ, मिरें, पिंपळी, चित्रक, वावडिंग, त्रिफळा, नागरमोथे सर्व समभाग व सर्वांच्या बरोबरीने लोहरज (मंडूर) अनुपाने—ताक, मध, तूप, कोमट पाणी

—वाग्भट. पाण्डुरोग चिकित्सा

चित्रक इत्यादि अग्निवर्धक औषधानी कोष्ठस्थ पचन सुधरून स्वाभाविक मलशुद्धि होऊं लागली (शोथविकारात नवायसचूर्ण घेण्याचा स्वाभाविककाल व्यानकाल हा आहे.) नवायसात निम्या प्रमाणात असलेल्या लोहरजाचा मलावरोधक असा अपाय न होता यकृत, हृदय, आत्र, मूत्रपिंड व त्वचा यावर हितकारक असा परिणाम होत असल्याचें आढळून आलें

समानकाली ध्यावयाची औषधें आसवारिष्टजातीय असल्यास हे कफामुळे उत्पन्न झालेलें अग्निमाद्य अधिक लवकर दूर होईल व वातदोष प्रकृतिस्थ होण्यास मदत होईल या कल्पनेने पूर्वीच्या औषधाऐवजी पुनर्नवासव + अभयारिष्ट+रोहितकारिष्ट याचे १ तोळा मिश्रण भास्करलवण १ मासा+पिंपळीचूर्ण २ गुळा यावरोबर प्रत्येक ममानकाली दिलें वाढलेले यकृत कमी करणारी औषधेहि यात समाविष्ट झालेली आहेतच

या अनन्नकाली व समानकाली दिलेल्या औषधानी पुढील आठ दिवसात सूज पार नाहीशी झाली व रोगी पायीच घरी गेला

आहार—मुगाच्या अगार तुरीच्या डाळीच्या कालवणावरोबर बाजरीची भाकर हा सात्व्य आहारच रोगी घेत असे समानकालीन आसवामुळे (पाने मद्यानि औषधवंति च। वाग्भट चि १७।१९) पचनकार्य उत्कृष्ट प्रकारे होई

यकृदुदर नाहीसे होण्याकरिता वरील औषधे पुढे १ महिनाभर देण्यात आली शिवाय मधून मधून कोष्ठशुद्धि, धातुशुद्धि व्हावी याकरिता कुटकी, त्रिफळा, त्रिवृत्, पुनर्नवा व गोक्षुर प्रत्येकी ३ मासे याचा काढा करून सकाळी घेण्याकरिता दिला होता. हे कार्य मूत्रहरीतकीनेहि झाले असते

दोपज साम सर्वांगशोथविकारात समानकाली व निराम अवस्थेत व्यानकाली औषध घ्यावे उदरव्याधीस समानकाली व वरील दोन्ही विकारात कोष्ठशुद्धीकरिता अनन्नकाली औषध देणें हे औषधाचे योग्य काल आहेत

(१३०) बालकाचा खोकला

रोगी मूल, वय ८ महिने जात मराठा, कुटुंब सुखवस्तु जन्मापासून खोकला व रगात घरघर ही तक्रार मूल शरीराने शिथिल, फोफसें होते त्याची त्वचा पाण्डुरवर्णाची होती या मुलाच्या आईची पहिली तीन मुले अशाच विकारानी एक वर्षाची होण्यापूर्वीच वारली व या मुलास (व आडेस) तर जन्मल्यापासून स्त्रिया व मुलाच्या १ रु चि

खास दवाखान्यांतून आतापर्यंत औषध चालू असून खोकला जात नाही म्हणून आयुर्वेदीय औषधालयांत आणले आहे असे मुलाच्या आजीने सांगितले

मुलाचा विकार तीव्र स्वरूपाचा नव्हता. तथापि त्वचेचा पादुरका रंग, थोडेसे गिथिल असे शरीर व वरील तक्रार ही लक्षात घेऊन मुलाला मिळणारे दूध कफदूषित असले पाहिजे व दूध कफदुष्ट करणारा असा मिथ्या आहारविहार नेहमी घडणारा असला पाहिजे व तो आजपर्यंत लक्षात न आल्यामुळे त्यात सुधारणा न करता केलेला केवळ औषधोपचार व्यर्थ गेला असला पाहिजे असे अनुमान करून आजीस पुढील दोन संभवनीय कारणे विचारली (१) मुलाची आई बाळतपणी तापविलेले पाणी नेहमी पीत नसावी व (२) दुपारी जेवणानंतर रोज वरीच झोप घेत असावी

वरील दोनही कारणे बरोबर ठरल्यामुळे मुलास औषध देण्याची आवश्यकताच नव्हती. मध्याचा खोकला जाण्याकरिता मुलास ४ दिवस सितोपलादि चूर्ण १ गुज व जेष्ठमध चूर्ण २ गुज मधात देण्यात आले आईने दिवसाची झोप व थंड पाणी वर्ज करताच पंधरा दिवसात खोकला नाहीसा झाला

(१३१) पैत्तिक शूल

रोगी विद्यार्थी, वय १२ वर्षे प्रकृति साधारण कृश. गेली ५-६ वर्षे दुपारी जेवणापूर्वी पोट दुखते व जेवण झाले की थांबते ही तक्रार इतर काही त्रास नव्हता. पोट तपासून पाहता यकृत्पित्त आंतड्यात सवते त्या आज्ञा भागात दाबले असता दुखत असल्याचे आढळून आले विचारता हा शूल शरत्काली विशेष त्रासदायक होतो असे उत्तर मिळाले वरील लक्षणावरून या शूलस्वरूप वातविकृतीस पित्तदोष कारण ठरवून शूलघ्न असे काहीहि न देता ताज्या आवळ्यांच्या रसात प्रवाळभस्म (चं पु.) १ गु + गुळवेळ सत्व २ गु हे केवळ कषायरसाचे व शीतगुणाचे पित्तशामक औषध सकाळी ९॥ वाजता घेण्यासाठी दिले ते औषध घेतले त्या दिवशीच पोट दुखण्याचे थांबले

या उपशयामुळे हा शूल तत्कालीन वृद्ध पित्तामुळे होतो हे सिद्ध झाले या पित्ताचे शोधन व्हावे, तथापि त्या शोधनामुळे कोप्टात वातवृद्धि होऊ नये, शिवाय आजवर दुपारी जेवणापूर्वी रोज काही कालपर्यंत झालेल्या पित्ताच्या परिणामामुळे आतड्याच्या कांही भागात व्रण झाले असल्यास अगर तो भाग अबल झाला असल्यास ते भरून घेऊन आतड्यात पूर्ववत् बल प्राप्त व्हावे या उद्देशाने त्या रोग्यास रात्री अपानकाली त्रिफलाघृत घेण्याकरिता दिले. याने क्रमाने कोप्टस्थ मलग्रंथीचे निःसरण होऊन वायूचे अनुलोमन झाले.

मध्यंतरी अनुलोमनकार्यास उपकारकं म्हणून या घृताबरोबर सौवर्चल ४ गुजा देण्यात आले होते, पण त्याने पुन शूल प्रगट होऊं लागल्यामुळे ते वद करण्यात आले लक्षण हें वातानुलोमन व पाचक म्हणून कोष्ठस्थ शूलघ्न असले तरी उष्ण, तीक्ष्ण व लेखन असल्यामुळे अशा प्रकारच्या पौतिक शूलात अपायकारकच ठरते, अम्बरसाची पाचक व शूलघ्न द्रव्ये हीं येथें याच कारणास्तव उपयोगी पडणार नाहीत

विकार दीर्घकालीन असल्यामुळे उपचार सौम्य व धातुगामी असे असले पाहिजेत याच उद्देशाने एक महिनाभर वरील दोनहि औषधे चालू होती

इत पर पुन शरद् ऋतूंत पित्ताची वृद्धि होऊन शूल रोगाचा पुनरुद्भव होऊं नये याकरिता ऋतुचर्येचा एक भाग म्हणून दरसाल शरद् ऋतूचे प्रारंभी एक सौम्य पित्त-विरेचन घेऊन काही दिवस रोज सकाळी १-२ ताजे आवळे खाण्यास त्यास सांगितले आहे

(१३२) अग्निदग्धव्रण

रोगी विद्यार्थी, वय ९ वर्षे. तुळगीचे लग्नात दाह उडवीत असता त्या दाहचा भुसनळा होऊन झोत पायावर येऊन गुडच्यापासून खालचा सर्व पाय भाजला व फोड आले घरगुती उपायानी वरे न होता सर्व पायभर व्रण झाले व त्यात पाणी शिरून ते ठणकू लागले सर्व त्वचा विदीर्ण झाली असल्यामुळे त्यास कशाचाहि स्पर्श सहन होत नसे

अगा व्रणाच्या ठिकाणी केवळ शोथनरोपणाची आवश्यकता नसते मुख्यत त्या ठिकाणी उत्पन्न झालेल्या उष्ण व वातुगत पित्ताचे शमन करणारे असे प्रभावी औषध हवे असते त्या औषधाने तो दाह दूर झाला की, निसर्गत सर्व विकार नष्ट होऊन नवीन त्वचा येते हा वातुगत दाह दूर करणारे सर्वश्रेष्ठ घरगुती औषध तूप आहे. तुपाचे दाहशमन, वेदनाहरण व व्रणरोपण हे गुण वृद्धिगत व्हावेत या उद्देशाने चदनचूर्ण, प्लसत्वक्चूर्ण, गुळवेळचूर्ण, बशलोचन व गेरू यांचे समभाग मिश्रण त्यात घातले की, उत्कृष्ट प्रभावी असे मलम तयार होते (वाग्भट सूत्रस्थान ३०।५१) हे मलम लावले म्हणजे मग व्रण पाण्याने पुण्याचे कारण पडत नाही (व्रण पुणे असल्यास वडाच्या सालीचा काढा वावनार्य वापरावा) व दाह लवकर शमतो

प्रस्तुत रोग्याचे व्रण या अग्निदग्ध व्रणावरील मलमाने आठ दिवसात वरे झाले

या मलमावर कापूस लावून पट्टा बांधून त्यामुळे आत उष्णता वाढून त्रास होतो लावलेले तुपाचे मलम गरम झाल्यास ते पुसून काढून वारवार दुसरे लावावे असे न

केल्यास त्या तापलेल्या तुपांनं दाह व व्रण अधिक वृद्धि पावतात. (अत्यर्थशीता. तनव-
तनुवस्त्रान्तरास्थिताः । योज्या क्षणे क्षणेऽन्येऽयेऽमन्दवीर्यास्त एव च ॥)

भाजण्याचा परिणाम तीव्र स्वरूपाचा असल्यास त्यावर वरील मलम लावून शिवाय
पित्तनाशक अशा अनंतमूळ, जेष्ठमध, शतावरी, आवळे, हिरडे, मनुका, दूध, इत्या-
दिनी सिद्ध केलेले तूप पोटात द्यावे महातिक्तकघृताचा अंतर्बाह्य उपयोग या
विकारात अत्यंत हितावह असा होतो

(१३३) रडवा (भिला) स्वभाव

रोगी मुलगी, वय ५ वर्षे बापाचा धंदा सुतारीचा. पूर्वी धंदा चागला चाले त्यामुळें आर्थिक
स्थिति बरी, पण सध्या दारिद्र्य सहा महिन्यापूर्वी मुलीस रात्री ताप येतो व दिवसाहि
अंगात वारीक ताप असतो म्हणून बापाने औषवाकरिता चिकित्साभिरात आणली होती.

मुलगी स्वतःच्या रोगाची लक्षणे काहीच सागूं शकत नव्हती तथापि तिच्याकडे
दृष्टी जाताच तिची त्वचा, वर्ण, केस, चेहेरा व कृश शरीर हे सर्व तिचे पोषण होत
नाही असे स्पष्ट दाखवीत होते वाळकट त्वचा, काळसर वर्ण, भुरकट केस व निस्तेज
चेहेरा व अग्नि मंद यावरच जीर्णज्वराचे अनुमान सहज होत होते.

रोग्यास कृमि होण्याची व त्यामुळें पोट दुखण्याची (व नाक खाजवण्याची) संवय
आहे असे समजल्यावरून, कृमि हंहि कदाचित् या सर्व विकृतीचें कारण असतील, तर
ते नाहीसे करावेंत या उद्देशाने कृमियोग ८ दिवस दिला, पण कृमि पडले नाहीत.
तथापि याने कोष्ठशुद्धि झाली व तापाकरिता ८ दिवस दिलेल्या मांसघातुगत ज्वरयोगाने
(कडु पडवळ, कडुनिंब, त्रिफळा, मुस्ता, कुडा, मनुका) रात्री वाढणारा तापहि सर्व-
साधारण कमी झाला.

सुमारें दोन महिन्यांनंतर तीव्र तापाची तक्रार घेऊन तो रोगी पुनः आला. रोग्याचे
पूर्वीचे बाह्य स्वरूप कायम होते तेल लावून न्हाऊं घातले तरी त्वचा व केस असेच
राहतात असे तिच्या आईने सांगितले

या वेळी ज्वरातील दोषाचे पचन व्हावे म्हणून त्रिभुवनकीर्ति ३ गुं + त्रिफळा १ गुज,
मधांतून सकाळी सायंकाळी घेण्यासाठी दिली पाच दिवस झाले तरी तापाच्या स्वरूपांत
फरक पडेना तेव्हा एकंदर स्वरूपावरून ज्वराचे दोष हे जीर्ण व धातुलीन झालेले आहेत
असे ठरवून ज्वराच्या रूद्र तेजामुळे धातूंमध्ये वृद्धि पावलेले सूक्ष्म वातपित्त दोष यांचे
गमन करून बल देणारी अग्नीच चिकित्सा करण्याचे ठरविले

या ठिकाणी ज्वरचिकित्सेतील पिप्पल्यादिघृत हे किंवा यासारखे सिद्धघृत उपयोगी पडलें असतें तथापि वापाच्या आर्थिक विषमतेमुळे पोषक अन्नाचा अभाव हेहि धातु-दोषल्याला आणखी कारण होत असेल, तर तेहि दूर व्हावे या उद्देशाने घृताऐवजी मधुमालिनीवसतच देण्याचे निश्चित केले

मधुमालिनीवसतातील मुख्य ओषध कोवड्याच्या अड्यातील बलक हे आहे व तो घृतापेक्षा अधिक बल्य आहे शिवाय डाळिवरसाच्या भावना दिलेल्या हिंगुळाशी त्याचा संयोग, त्यावर भरपूर अग्निसंस्कार, त्यात अग्निदीपक मिरे व दाहशामक व वृष्य कचोरा व गव्हाला यांचे मिश्रण व यास पाचक अशा आवट लिंब्याच्या ७ भावना इत्यादि-मुळें कोष्ठस्थ व धातुस्थ अग्नीचे दीपन करून त्या त्या वातना पोषक असे अश पुर-विण्याचे कार्य मधुमालिनीवसताने उत्तम प्रकारे होते

या रोग्यास दोन महिने वरील वसत देण्यात आला त्याने त्या मुलीच्या अगातील ज्वर गेला व मुलगी वरीच चलाख झाली या ओषधाचा परिणाम म्हणून पुढील विशेष चमत्कारिक फरक रोग्याच्या आईवापाच्या लक्षात आला तो त्याच्याच भाषेत सांगाव-याचा म्हणजे “ मुलगी सच्चा रूपाया झाली ”

या वाक्याचा अर्थ वापाने सांगितला तो असा —पूर्वी खेळताना ही मुलगी कोणाची खोडी करित नसे कोणीहि, तिच्यापेक्षा लहान मुलाने जरी खोडी केली तरी त्याचा प्रतिकार न करिता मुलगी रडत घरी आईकडे यावयाची तिच्या लहान दहा महिन्याच्या बहिणीने तिचे केस बरले तरी तिची तीच स्थिति व्हावयाची पण आता ती मुलगी इतकी वीट झाली आहे की, पूर्वीप्रमाणे तक्रार घेऊन ती घरी येत नाहीच, उलट त्या गोडी करणाऱ्या मुलाला ठोकते, इतकेच नव्हे तर ती आता दुसऱ्याच्या खोड्याहि करते

मधुमालिनीवसतामुळे गरीरात वाढलेल्या ओजाचा हा परिणाम आहे.

भिन्नेपणा हे ओजग्रयाचे प्रमुख लक्षण आहे. (बिभेति दुर्भनाऽभीक्ष्ण व्यायति वाग्भट)

सूचना—अग्नि विशेष मढ असता मधुमालिनीवसत ठेऊ नये.

(१३४) दृष्टिमांघ (तिमिर) व निमेष

रोगी ब्राह्मण, विद्यार्थी, वय वर्षे १२ “ डोळ्यातून पाणी गळते ” ही मुख्य तक्रार दर्शनपरीक्षा करता रोग्याची दोनहि दृष्टिमंडळे बरीच विस्तृत झाली असून पाप-भ्याची उघडझाप (निमेषोन्मेष) फारच जलद जलद होत असल्याचे आढळून आले

नेत्राच्या पांढऱ्या व काळ्या बुबुळावर, तसेच दृष्टिमंडळाच्या ठिकाणी, कोणताहि अस्वाभाविक काळा, पाढरा डाग अगर रक्तसिराजाल नव्हते.

डोळ्यात आग, ठणका वगैरे काहीच लक्षणे नसल्यामुळे डोळ्यास स्पर्श करून पाहण्याची आवश्यकता नव्हती डोळ्यातून गळणारे पाणीहि उष्ण नव्हते

रोग्याच्या इतिहासाविषयी प्रश्न विचारता पुढील हकीकत कळली—गेल्या मे महिन्यात साखर कारखान्याच्या गावी असता एक दिवसाआड मलेरियाचा ताप येई दुपारी थडी वाजून ताप भरे व रात्रभर अंगात राहून सकाळी घाम येऊन ताप उतरे. अगात ताप असताना पाठीत चमका होत, श्वास लागे व अंथरुणावर पडून अमताहि गरगर फिरल्यासारखे वाटे (मेदोमज्जागतज्वर).

यावर पाश्चात्य औषध घेतले त्यानंतर ताप थांबला जूनमध्ये गाळेत जाऊं लागल्यानंतर २ महिन्यांनी वर्गात फळ्यावर लिहिलेले हळूहळू दिसेनासे झाले व थोडथोडे पाणी येऊं लागलें डिसेंबरात गळग्रथि (tonsils) वाढून खोकला झाला तोहि पुढें औषधानें थांबला, तथापि डोळ्याची लक्षणे चालू होती व हळूहळू वाढतच होती

रोग्याचे शरीर बरेच कृश झालेले होते गेले ६ महिने त्याचा अग्नि मद होत चालला होता मधून मधून पोटा दुखे व क्वचित् उलट्टीहि होत असे

या विकारातील दोष, सौम्य, सूक्ष्म, अल्प व ऊर्ध्वप्रवृत्त होते. विकाराचा मास, मेढ व मज्जा यावरील परिणाम लक्षित होत होता. वर्त्मस्थित वानविकृतिहि अन्यदोषनिमित्तज होती

विकाराचें शमन साध्या औषधानी झाले पोटातून स्वप्नकाली २ मासे त्रिफला + ३ मासे मध+१॥ मासा तूप व प्रत्येक समानकाली २ गुजा पाचकगुटी (पाचक आम्लक्रीकल्प) देण्यात आली रोज नेत्रधावनाकरिता तुपात तव्यावर परतलेले लोधरचूर्ण १ मासा व त्रिफला १ मामा पावशेर पाण्यात उकळून गाळून ते जल वापरण्यास सांगितले होते

या उपचाराने १० दिवसात डोळ्याचें पाणी गळणे थांबले व एक महिन्यात निमेष रोग नाहीसा होऊन वर्गात फळ्यावर लिहिलेले वाचता येऊ लागले दृष्टिमंडळेहि वरीच संकुचित व स्वाभाविक झाली अग्निमाद्य दूर होऊन आहार वाढला

पाणी गळण्याचे थांबताच तूपमधाचें प्रमाण उलटें (३ मासे तूप + १॥ मासा मध) करण्यात आले व स्वप्नकालीन त्रिफलेचें प्रमाण १ मासा ठेवलें मेदोऽस्थिमज्जादि धातुगत सूक्ष्म कफपित्ताचें शमन करण्याकरिता तिक्त द्रव्यानी सिद्ध केलेले तिक्तकघृत १ मासा + मध व्यानकाली देण्यास सुरुवात केली पाचकगुटी चालू होतीच त्याचा अग्नीघर चागला परिणाम दिसून आला

“डोळे मिचकविण्याची खोड वाईट” अशा वारंवार वडील माणसानी केलेल्या उप-
 डेगाने गेल्या चार महिन्यात जें झाले नाही ते ओपधाने एक महिन्यात झालेले पाहून
 मुलाच्या आजीस फारच आनंद झाला मुलास तर जाऊं लागलेली दृष्टीच परत मिळाली !

स्वप्नकालीन त्रिफलेचा हा प्रभाव !

इय रसायनवरा त्रिफलाऽश्यामयापहा ।

(१३५) पांढरें कोड

रोगी स्त्री, वय वर्ष ३२, अगकाठी उंच शरीर साधारण कृश, वर्ण चकळा.

रोगाची हकीकत—सहा वर्षापूर्वी रोग्यास छातीच्या मध्यावर एक लहान लालसर
 पुळी झाली ती खाजविली गेल्यामुळें बरी न होता त्या ठिकाणी एक आडवी, लावट,
 चचेच्या वर्णाची मासवृद्धि झाली त्यास मासवृद्धि म्हणण्यापेक्षा त्वग्वृद्धि म्हणणे अधिक
 योग्य होईल सरकारी रुग्णालयातील स्त्री डाक्टरानी त्याचें छेदन करण्याविषयी सुच-
 विलें होते पण तें घडलें नाहीं खाज चालू होतीच खाजविता खाजविता त्याची
 पहिली त्वचा निघून गेली व त्या ठिकाणी पाढरी त्वचा आली पुढे कपाळावर व केंसांत
 खाजूं लागलें तेथेहि पाढरे डाग पडले नंतर डाव्या हाताच्या कोपरापुढील भागावर
 पाठीस कमरेपासून मानेपर्यंत, गुड्याखाली पायावर व पावलावर अनेक खाजवून खाज-
 वून पाढरे डाग पडले होते व ते वाढत होते सर्वांगास खाज होतीच, तथापि जेथे
 जास्त खाजे तेथे पाढरे डाग पडत ही डाग पडलेली त्वचा हळूहळू बरीच जाड होत
 असे

औषधिविचार—विरुद्धाहारादि कुष्ठाची कारणे हीच शिबत्राची कारणे असून
 वातपित्तकफामुळेच रक्तादि वातु दुष्ट होऊन त्याच्यापासून अशी विकृत त्वचा निर्माण
 होते व त्यावर शोथनपर्वक दोषवातुविकृति दूर करण्याचे उपाय दीर्घकाल करावे लागतात
 त्या कामी निवडुग, चित्रक, बाबची, हरताळ इत्यादि द्रव्ये प्रामुख्याने उपयोगी
 पडतात.

औषधियोजना—या रोग्यास शिबत्रारि हे ओषध देण्यात आलें (या औषधाचा
 पाठ रसचंडाशूत कुष्ठचिकित्सत आहे) औषधाचे कार्य त्वचेवर (मासधातूवर)
 व्हावें म्हणून पिकलेल्या केळावरोवर ते दिले रात्री एक ओप झाल्यानंतर सुमारे १२ ते
 २ वाजण्याच्या दरम्यान औषध घेण्याचा काल ठरविला होता औषधाचे प्रमाण २
 गुंजा

शिवत्रारिरसात हिराकस, पारा, गधक याची कज्जली तुळशीच्या रसात केलेली असून त्यास आवट चुक्याच्या कल्कांत ठेवून गजपुट दिले असतां तो तयार होतो गंधकमारित हिराकसाचे शिवत्रघ्न असें कार्य होते व योगवाही पारा हा त्याच्या कार्यास मदत करून त्याचे कार्य प्रभावी करतो.

शिवत्रारिरसाच्या शिवत्रघ्न कार्यास पुष्टि मिळावी म्हणून दुसऱ्या एका शिवत्रघ्न औषधाची व्यानकाली योजना करण्यात आली बावंची चूर्ण १ मासा हें मास व रस धातूवर कार्य व्हावे या उद्देशाने त्रिफला व दूध यावरोवर दुपारी जेवण झाल्यावर लगेच घेण्यास दिले.

त्वग्बिकारावरील औषधयोजना करून लावावयास औषध दिल्यावाचून पूर्ण होत नाही अशी समजूत आहे म्हणून बावंची चूर्ण तिवतकघृतातून वाहेरून लावण्यास देण्यात आलें

रोगी परगावचा असल्यामुळे ५ दिवसांचे औषधबरोबर घेऊन तो गावी गेला तेथून तो दुसऱ्या गावी गेला. त्यामुळे पुढें एक महिना त्याने औषध नेलेच नाही. तथापि ५ दिवस घेतलेल्या औषधाचा त्वचेवर उत्तम परिणाम होत असल्याचे त्यास दिसून आले सर्व ठिकाणच्या पादऱ्या डागावर मधून मधून त्वचेच्या वर्णांचे काळे ठिपके भराभर उठू लागले होते

अगा रीतीनें औषधाचा व्याविहारक परिणाम झालेला पाहून रोग्याचा विश्वास वाढला व तो पुन्हां तेंच औषध घेण्याकरिता आला त्यास तीच औषधें पुनरपि चालू केली व त्याचा परिणामहि होत गेला पण खाज मात्र कमी झाली नाही. उलट वाढली पूर्वी खाजवून खाजवून जाड झालेली सर्व ठिकाणची कातडी हळूहळू पातळ झाली व त्यावर काळी कातडी आली

या औषधाच्या परिणामावरून असें दिसले की, यांचे शिवत्रघ्नव्याधिप्रत्यनीक असे कार्य होत असले तरी कडूपादक कफदोषप्रत्यनीक कार्य घडून आलें नाही उलट औषधामुळे चाळविला गेलेला कफ अधिकच खाज हे लक्षण उत्पन्न करित होता

कुष्ठ, शिवत्र या व्याधीची चिकित्सा शोधनपूर्ण व शोधनसहित हवी तशी शोधनचिकित्सा प्रस्तुत रोग्याचे बाबतीत न केल्यामुळे खाज हा उपद्रव विशेष त्रासदायक झाला त्यावर चमन, विरेचन, रक्तस्रुति व शिलाजतु, विडंग, भल्लातक या शोधन व चमन औषधांचा उपयोग सध्या चालू असून त्यापासून विकार व तदारभक दोष हे दोनहि झपाट्याने कमी होत आहेत

या रोग्यास सर्वविकारसामान्य असा पथ्यकार आहार घ्यावयास सांगितला होता विशेष पथ्यापथ्य सांगितलें नव्हते वास्तविक कफ व रक्त दुष्टिकारक असा आहार संपूर्णत वर्ज्य करावयास ह्या होता

[या औषधाल्यात आजवर बरेच उंचेतकुळाचे रोगी चिकित्सिले गेले त्यापैकी काहीं उत्तम रीतीने बरे झाले व काही बरे होत आहेत त्या सर्वांचा साकल्याने विचार करता एक गोष्ट प्रामुख्याने लक्षात आली, ती अशी की, “ पाढरे कोड ” हा व्याधि दोषदूष्यभेदाने अनेक प्रकारचा आहे व त्यावर करावयाचे उपचारहि तसेच भिन्न असावे लागतात सर्वास सामान्य असा एकच उपचार लागू पडत नाही]

(१३६) जीर्णज्वर व गंडमाला

रोगी स्त्री, वय वर्षे १४. मानेवर व गळ्याभोवती गाठी वाढलेल्या असून वारंवार मवून मवून ताप येतो, हे रोग्याचे मुख्य लक्षण होते.

रोग्याची दर्शनपरीक्षा करिता शरीर विशेष कृश नसले, तरी वयाच्या मानाने शरीराची योग्य वाढ झालेली दिसत नव्हती त्वचा रुझ व काळसर असून त्यावर वाढलेल्या त्वचेचा पादुरका कोडा निघत असल्याचे दिसत होते एकहि गाठ अद्याप फुटली नव्हती गाठीस स्पर्श करून पाहता त्यापैकी काही सुपारीएवढ्या तर काहीं भिजून फुगलेल्या वाटाण्याएवढ्या होत्या एकूण सुमारे नऊदहा गाठी हातास लागत.

प्रश्न विचारता गाठीचा व तापाचा संबंध असल्याचे दिसून आले ताप आला की, त्या सर्व गाठी मोठ्या होतात व ठणकू लागतात, व ताप कमी झाला की, त्या वेदना कमी होतात, असे सांगण्यात आले तथापि या रोग्याचे बाबतीत निदानाला विशेष मदत झाली ती अनुपशयाची रोग्याने व रोग्याच्या आईने सांगितले की, ही तापाची, गाठी दुखण्याची लक्षणे अस, उसाचा रस, गूळ व रताळीं वगैरे खाण्यात आलीं की हटकून उद्भवतात

रसप्रंथि (lymphatic glands) या रस, मास व मेद या वातूपासूनच प्रामुख्याने बनलेल्या असतात व प्रस्तुत रोग्याचे रस व मेद या धातूंचे अग्नि मद असल्यामुळे रसप्रधान व ग्रंथिप्रधान आहारापासून सामदोष उत्पन्न होऊन तो ज्वरोत्पादक होत अमल्य पाहिजे हे स्पष्ट आहे

हाच विचार जोळ्यासमोर ठेवून, रसधातुगतज्वरयोग (इद्रज्व, कटु पडवळीची पाने, कुटकी) व मेदोधातुगतज्वरयोग (काडेचिराईत, गुळवेल, चंदन, सुठ) प्रत्येकी २ मासे याचा पावनेर पाण्यात अष्टमाश काढा करून सकाळी एक वेळ घेण्यास दिले रममेदोधातुगत जीर्णज्वरदोषावरहि कार्य व्हावे एतदर्थ त्या काढ्यात १ मासाभर तूप टाकून व पुन्हा एक कड ठेऊन ते पिण्यास सांगितले होते.

आठदहा दिवसाच्या अवधीत या औषधाने रोग्याच्या प्रकृतीत विलक्षण फरक घडवून आणला त्वचेवरील पाढरा कोडा पार नाहीसा होऊन त्याची स्वाभाविक अशी

त्वचा प्रकट झाली आणि कित्येक वर्षांपासून रोज रात्री अंग गरम होत असे ते वंद झाले. सर्व गाठीचा आकारहि कमी होऊं लागला व रोग्याचा उत्साह वाढू लागला (रसगुद्धीचे लक्षण).

दोषांचे पचन झाल्यानंतर रोगी बलवान् असल्यास त्याचे योग्य प्रमाणात शोधन होणे आवश्यक असते. म्हणजे वारंवार त्याचा उद्भव होत नाही. याच कारणास्तव त्रिवृत् + त्रिफला चूर्णाची एक पुडी पुढे पुढे विरेचनार्थ या रोग्यास देण्यात येत असे

जीर्णज्वर जाण्यास वरील औषध पुरेसे असले तरी तेरा वर्षांचा जुनाट गंडमालेचा विकार तेवढ्याने जाणार नाही असे वाटून तो विकार जाण्याकरिता वरील औषधाबरोबरच पुढील दोन औषधे देण्यात आली होती ३ गुज लोकनाथ दुपारी व रात्री जेवणा-
नंतर मधात घ्यावयाचा व सकाळी व सायंकाळी निर्गुंड्यादि तेल दोनदोन थेंब नाकांत सोडावयाचे (नस्य). लोकनाथातील शख, कर्पदिक, टाकणखार हे धातुगत अग्नि वाढवून गाठी कमी करणारे आहेत.

शरीरावर विष, गर किवा विरुद्ध अन्न यांचे परिणाम होऊन जे रोग होतात, त्यापैकीच गंडमाला हा एक व्याधि असून तो परिणाम घालविण्यास उपयोगी पडणाऱ्यापैकी निर्गुंडो व हरिद्रा या वनस्पति प्रमुख आहेत या विषदोषनाशक गुणा-
करिता या रोग्यास निर्गुंडीरस व हरिद्राकल्पाने सिद्ध केलेले हे तेल नस्यार्थ दिले होते.

वरील सर्व औषधांचा चागला परिणाम होत असल्याचे दिसून आले असून या उपायानी गंडमाला हा विकारहि समूळ बरा होईल अशी खात्री वाटत आहे

(१३७) कृमिरोग व कंप

रोगी पुरुष, वय १६ वर्षे शिंपीकाम म्हणजेच बैठे काम करणारा बऱ्याच दिवसा-
पासून कोणत्याहि स्थितीत भोड येणे, अंग थरथर कापणे, अंधारी येणे, दिवसानुदिवस क्षीणता वाढत चालली व उत्साह नाही अशी तक्रार घेऊन आला. व्याधिताच्या वरील कंप, भ्रम व उत्साहहानी इ लक्षणावरून अपतर्पणजन्य वातप्रकोपात्मक दुष्टीचे अनुमान करून सुरुवातीस त्यास दुसरे कांहीच औषध न देता, संतर्पणाकरिता म्हणून त्याच्या खाण्यात दूध वाढविण्यास सांगितले व भोड, थरकाप, अंधारी वगैरे लक्षणे कमी होण्याच्या दृष्टीने मज्जातर्पण व मज्जास्थित वातशमन होण्याकरिता रात्री झोपताना पाच-सहा बंदाम दूधसाखरेंत घेण्यास सांगितले याप्रमाणे ७ दिवस घेण्यास सांगितले वस्तुतः वरील निदान जर बरोबर असते तर व्याधितास या संतर्पणाचा उपशयच झाला असता. पण वरीलप्रमाणे ७ दिवसाच्या संतर्पणानंतर सर्व लक्षणे तर वाढलीच व उत्प्लेग होऊं लागल्याचीहि तक्रार त्यानें केली तेव्हा साहजिकच वरील लक्षणे संतर्पणसाध्य

नव्हती, असें अनुमान करून वरील लक्षणसमुच्चय ज्यात सभवनीय आहे अशा कृमीवद्दल विचारता त्यास सुतासारखे कृमि या पाच-सहा दिवसात पडूं लागल्याचे त्याने सांगितलें

वरील प्रकारच्या संतर्पणात्मक आहारामुळे कृम्युत्पादक परिस्थिति वाढल्यामुळे कफाचा व कृमीचा उत्क्लेश होऊन कृमि आपोआप पडूं लागले कृमिचिकित्सेत कृमिपातनयोग देण्याच्या पूर्वी गुडक्षीरमत्स्यादिकानी कफ व कृमीचा उत्क्लेश करावयास सांगितला आहे तो अनायासेंच वरच्या प्रकारच्या योजनेने झाला वरील संतर्पणाचे दोन उपयोग झाले संतर्पणाने ज्या अर्थी लक्षणवृद्धि अर्थात् व्याधिवृद्धि होत आहे त्या अर्थी संतर्पणाचा अनुपशय या ठिकाणी होत आहे तेव्हा अपतर्पणसाध्यत्व ह्या व्याधीच्या ठिकाणी असू शकेल हे एक चिकित्सोपयोगी अनुमान व दुसरे म्हणजे कृमीच्या पातनचिकित्सेपूर्वी त्यात करावा लागणारा इष्ट असा उत्क्लेश, तोहि ह्यात झाला

अनुपशयाचा चिकित्सेमध्ये जो उपयोग होतो तो अशाच तऱ्हेने होय वरील अनुपशय केवळ आहारात्मक कारणाचाच झाला अशाच तऱ्हेने औषध व विहार यांच्याहि वद्दल विचार करावा लागतो

सदर रोग्यास सात दिवसाचे तर्पण हे जरी अनुपशयात्मक झाले, तरी चिकित्सेला ते उपयुक्तच झाले नंतर त्याला कृमीपातनाकरिता कपिला + स्वादिष्ट विरेचन देऊन अपतर्पण (लघनात्मक) करावयास सांगितल्यावर पाच-सात दिवसात वरील सर्व लक्षणें कमी झाली वरील मुखवातीस सांगितलेली लक्षणे वातभूयिष्ठ खरी, पण ती वातवृद्धि धातुक्षयजन्य नसून रोध्रजन्य होती, म्हणून त्या ठिकाणी अपतर्पण व शोथनचिकित्साच उपयुक्त ठरली

कोणत्याहि कृमीच्या रोग्यात प्रथम तर्पण देऊन त्याचा अनुपशय दिसतो करिता मुखवातीसच एकदम रसायन औषधि सुरू करण्यापेक्षा प्रथम कृम्युत्क्लेश व कृमिशोधन करून नंतर पौष्टिक औषधाचा उपयोग करावा

वरील रोग्यास ७ दिवसानंतर १५ दिवसापर्यंत कृमीची उत्पत्ति कारणीभूत परिस्थिति नाहीशी करण्यास विडगारिष्ट दिले व विडंगारिष्टाचाच त्याला रसायनाप्रमाणे उपयोग झाला

कृमिचिकित्सेतील तीन भागापैकी-(१) उत्क्लेश होण्याचें कार्य संतर्पणाने, (२) साक्षात् कृमि पादून शोथन करण्याचे कार्य कपिला व स्वादिष्ट विरेचनाने केले व (३) ते पुन्हा उत्पन्न होऊं नयेत म्हणून ती परिस्थिति नाहीशी करण्याचे कार्य विडगारिष्टाने केलें

व्यवहारात अशा अनुपशयाचा आपणास पुष्कळ वेळा अनुभव येतो, पण त्याचाहि चिकित्सेच्या दृष्टीने उपयोग करून घेणें आपल्याच हाती असते

(१३८) गृध्रसी व ज्वर

रोगी पुरुष, वय ३५ मारवाडी ब्राह्मण, धंदा व्यापार. रुग्णास गृध्रसीचा विलक्षण झटका येत असे प्रथमतः आरंभी ज्वरोपमा १०४°-१०५° पर्यंत जात असे ज्वर चढला की, वाति होणे, घबराट, डोके भयंकर दुखणे, सर्वांगात, विशेषत छातीत, खूप कळा निघत. कंबरेच्या डोळ्यापासून (खुव्यापासून) कळा निघून पायाच्या मागच्या बाजूने कळाचा विलक्षण जोर वाढत असे रोगी अगदी वेभान होत असे. कळाचा जोर शेकले असता, विशेषतः चांगला जोरदार शेक दिला असता, कमी होत असे ह्या स्थितीत अर्थातच पुष्कळशी शामक सूचिकाभरणे दिली गेली असल्यास नवल नाही. या रोग्यास महावातविध्वंसनरस ३ गु. + मोरावळ्याचा पाक ३ मासे + माक्याचा रस १ तोळा एकत्र करून त्याचे चाटण वारंवार घेण्यास दिले हे चाटण ज्या दिवशी दिले त्याच दिवसापासून वेदनाचा उपशम होण्यास सुरुवात झाली सरासरी एका सप्ताहात वेदना नाहीशी झाली वर लावण्याकरिता वातनाशक तेल १ तोळा + वेदनाहर तैल ३ तोळा + कापूर ३ तोळा + शुद्ध तिलतैल २ तोळे एकत्र करून लावण्यास देऊन वर स्वंदहि देण्यास सांगितले होते.

(१३९) कोरडा खोकला व घबराट

रोगी स्त्री, वय २५, मारवाडी. बरेच दिवसापासून कोरडा त्रासदायक खोकला प्रथम येऊन नंतर कफ पडावयाचा. खोकलाना सर्वांगास घाम सुटावयाचा, घबराट फार व्हावयाची. तहान, कोरड, इत्यादि फार आणि अशाप्रकारे विकार वर्षातून दोन चार वेळा तरी येऊन जावयाचा ह्या रुग्णास—अभ्रकभस्म १ गु. + मृगशृंग १ गु. + प्रवाळ-भस्म ३ गु. + गुळवेलसत्व २ गु. + वंशलोचन ३ गु. + वेलचीचूर्ण ३ गु. सारख्या प्रमाणाने चार पुड्या करून त्या दिवसातून चार वेळा मोरावळ्याच्या पाकातून दिल्याबरोबर आराम वाटू लागे.

(१४०) जुनाट खोकला व जाड्य

रोगी पुरुष, वय ३५, मराठा, धदा जेतकामाचा. जुनाट खोकल्याने अगदी जर्जर खोकून कफ पडावयाचा तोडास, हातापायास थोडी सूज, जडपणा फार तोडास पाणी मुग्रावयाचे किन्त्येक वेळा फंसाळ फंसाळ वाति व्हावयाची. भूक अगदी मट चोळताना-मुद्धा दम लागावयाचा. सर्व रात्रभर वसून काढावी लागावयाची सर्वांगाम फिकेपणा आणि थोडी थोडी सूज लष्वीला पुष्कळ होत राहावयाची थडीच्या दिवसात किवा पावसाळा सुरु होण्याच्या वेताने खोकल्यास प्रारंभ होऊन सर्व लक्षणे वाढावयाची. उन्हाळ्यात सरासरीने वरे वाटावयाचे ह्या रूग्णास—रसासद्वार १ गु + मृगवृग २ गु ह्याची १ पुडी करून तुळशीचा रस व मव यात चाटण केल्याने फार उत्तम वरे वाटत असे हाच चिकित्साक्रम कमी अधिक प्रमाणाने वरेच दिवस सुरु ठेवल्याने रूग्णाम उत्तम प्रकारे स्वास्थ्य लाभले

(१४१) ऊर्ध्ववृक्कग्रंथिविकृति

पादचात्यानी अत घावाचे सगोवन केल्यापासून चिकित्साशास्त्रात वराच प्रकाश मिळाला आहे विविध अत लावक प्रथीपेकी ऊर्ध्ववृक्कग्रंथि विकृत झाली अमताने खालील प्रमुख लक्षणे होतात —

(१) प्रथमपासूनच दौर्बल्य व शक्तिपात त्यातच कमी पादुरोगाची किवा मास-धीणतेची लक्षणे दिसतात (२) उपद्रवरहित रूग्णात हीन देहोप्याहि दिसते (३) ववर्ण्य (pigmentation). प्रथम त्वचेवर पिवळी छटा येते व ती पुढे गडद होत जाऊन 'ब्रॉन्झ' सारखा वर्ण येतो (bronze mahogany colour) हे वैवर्ण्य विनेपत गरीराचे अनावृत भागावरच जास्त दिसते (मुख, हस्त व पाद). घसा, जीम व मुखाची अंतस्त्वचा ह्याचेमध्येहि असेच वैवर्ण्य खंडग (patches) दिसते (४) कधी पचनविकृतीची मुद्धा चिन्ह दिसतात बद्रकोष्ठहि असते किवा अतिसार होऊन रोगी दगावतो (५) वडवड, कपट्वास, जृम्भा इत्यादि रक्तवह-व्यवस्थेचेहि आविष्कार दिसतात. (६) गीर्षगूल, जृम्भा इत्यादि वमनीव्यवस्था-विकृतिदर्शक पीडा होतात

रूग्ण — पुरुष, वय ३२ वर्षे, जात ब्राह्मण, धदा नोकरी. लक्षणे—(१) दौर्बल्य व शक्तिपात त्यातच पाडत्व हे लक्षण फार पूर्वीपासूनच होते. (२) त्वकूवैवर्ण्य

(bronze mahogany colour), विशेषत तोड, पाय, हात हयांचेवरच जास्त. (३) बद्धकोष्ठ दर आठ दिवसानी रेचक घ्यावेच लागते; कितीहि कमी खाल्ले तरी हें लक्षण आहेच असे रोगी सागत अते. (४) पायांवरच बरीच सूज दिसत होती.

भेदकनिदान --रुग्णातील वैवर्ण्य अवोलिखित रोगात शक्य असते, परंतु त्या दृष्टीने पूर्वरूप किंवा रूपावस्थेत सभव दिसत नव्हता (१) कामला (२) मलेरिया (शीतपूर्वक विषमज्वर) (३) सोमल विषजन्य विकार (४) वृक्करोग.

अशा स्वरूपात व्याधीचं व्यवच्छेदन झाल्यावर वरील लक्षणावरून " ऊर्ध्ववृक्कग्रंथि-विकृति " असे निदान झाले (disease of the supraenals).

चिकित्सा --प्रथमतः रुग्णाने अष्टमूर्ति घेतला होता पण त्याचा उपशय दिसला नाही दवाखान्यात रोगी आल्यावर शोथ हे प्रमुख लक्षण घेऊन पुनर्नवा ६ गुजा + रसायन हरीतकी ६ गुजा + उन्हाळ्याचे औषध ४ गुजा, पुड्या चार, चार वेळा मोरावळ्यात ही औषधियोजना केली पण १०-१२ दिवसामध्ये काहीच गुण दिसेना तेव्हा वरीलप्रमाणे निदान केले व चिकित्सा खालीलप्रमाणे केली हा व्याधि कष्टमाध्य अराल्यामुळे औषध वरेच दिवस घ्यावे लागले.

चिकित्सा — १ आरोग्यवर्धिनी ४ गुजा (चार पुड्या) दर तीन तासानी मोरावळ्याचे पाकात २ सूक्ष्म ताम्रभस्म १ गुज (एक पुडी) सकाळी मधात

पथ्य आहार — दुग्ध विशेष, पालेभाज्या अपथ्य. — दिवास्वप्न, व्यायाम.

((१४२) तीव्र शीर्षशूल

रोगी स्त्री, वय वर्षे ३०, जात मराठा एक महिन्यापूर्वी डोकें दुखणे, अन्नपचन होत नाही व तोडाचा (स्वतः) वास येतो ही लक्षणे रोग्याच्या कारणांची चौकशी करिता रोग्यास रोगकारक असे कोणतेच कारण सागता आले नाही.

रोग्याचा टोके दुखणे हा वास्तविक प्रदान व बरेच दिवसाचा विकार बाकीची लक्षणे तदनुषंगाने निर्माण झालेली; पण त्याने तसे प्रथम सांगितले नाही त्यामुळे लक्षणावरून कोष्ठस्थ पचनविकार प्रधान समजून सामदोषामुळे उत्पन्न झालेले शीर्षशूल हें गौण लक्षण असावे व तोडाचा वास येतो (पित्तं विह्नं) यावरून या पचनव्यापाराच्या अव्यवस्थेत पित्तदोष प्राधान्याने दुष्ट असावा असा विचार करून साम पित्तदोषास निराम करून पचनव्यापार ठीक करणारी पाचकगुटी हा आमलकीकल्प तीन दिवस अपानकाली व समानकाली घेण्यास दिले

† गोमूत्रसंस्कार केलेल्या हिरड्याचे चूर्ण

या औषधाने तोडाचा (स्वतः स) वास येणे नाहीसि झाले व अन्नपचन क्रिया सुधरून पोट फुगणे थावले व शौचासहि साफ होऊ लागले. डोके दुखणे मात्र पूर्वीप्रमाणेच चालू राहिले त्यावर स्वप्नकालीं दृग्दुःखडीमाखरेत लघुसूतशेखर दोन प्रहरी दोन वेळा मोरावळघात प्रवाळमाक्षिकामिश्रण व सकळीं शोधनार्थं स्वादिष्टविरचनचूर्ण हीं पित्तार्थी शमन व शोधनद्रव्यं तीन दिवस दिली. तथापि शिर गूल विलकूल कर्मा झाला नाही

अशा रीतीने केवळ दोषानुरोधाने पोटात दिलेल्या औषधीचा अनुपयोग पाहून बरील सर्व औषधे वद केलीं व दोषदृष्यविचारपूर्वक स्थानिन चिकित्सा करण्याचें ठरविले.

विशेष चौरुगी करिता असे समजले की, प्रस्तुत रोग्याचें डोके गेले दोन महिन्यापामून दुखत आहे. दुःखण्यास प्रारंभ दोन्ही भुवण्यापामून झाला त्यावर विद्या घातला पण उपयोग झाला नाही प्रथम ८ दिवस फक्त दिवसा डोके दुरे, पुढे रात्रीहि दुरे लागले त्यामुळे शोष विलकूल येडेना (अनिद्रता) जागरणाचा परिणाम अन्नपचनावर झाला व स्वभावहि चिडचिडा बनला (दुग्धन्यास कळून येणारे तापामाररां काहीच लक्षण नसत्यामुळे) घरातील माणसे व शेजारी "या चाडिस वेड लागले" असे समज लागले इतका स्वभावात फरक पडला होता रोग्याचें सर्व डोके, मानेचें स्नायु हेहि दुखत रोगी मानेपासून मुडकें तोडून टाका असे म्हणणे रोग्याचें तांडहि कोरडे पडत असे (आस्थशोष, अ ह सूत्र २०१४)

बरील सर्व लक्षणं शिरस्थ तीव्र वातप्रकोपाची असून त्यास पित्ताचा डेपत् अनुभव आहे सर्व शिरोरोगात रक्तधातु हा दोषाचें आश्रयस्थान असतोच (शिरसि अन्न च दुष्यति । चरक सूत्र १७।११)

हा दोषदृष्यसंबंध लक्षात घेऊन जवळचा परिणामकारक उपचार या दृष्टीने त्यावर नस्य देणे इष्ट समजून बृहण नस्य देण्याचें ठरविले (अ. ह सूत्र २०१४) रक्ताला बृहण रक्तच, शुद्ध रक्ताचें नस्य या ठिकाणी उपयुक्त झालें असतें (अ ह सूत्र २०१६). पण ते महज उपलब्ध होणारे नसल्यामुळे रक्ताच्या समान गुणाचें केशर १ गुज खलून कोमट तुपाबरोबर नस्यार्थ दिले अनुवधी पित्ताचें शमन व्हावे म्हणून त्यात थोडी माखर मिसळली होती (शर्कराकुक्कुमघृतं घृतं पित्तासृगन्धये । अ ह उत्तर २४।७)

दोन दिवस सकाळी मध्याकाळी (अ ह सू २०।१५) हे शर्कराकुक्कुमघृत नस्य-विधीने नाकात मोडताच या मधुर, सिग्ध व वीर्योष्ण चिकित्सेने शिरोगत वातदोषाचें शमन झाले शीर्षगूल अजिवात नष्ट झाला. अर्थात् त्यामुळे उत्पन्न झालेले स्वभाव-वैगुण्य हेहि नाहीसे झाले

[हे कुंकुमनस्य तीव्र शीर्षगूलाच्या विविध प्रकारात वापरले असून ते गुणकारी ठरले आहे. सतत जागरण्यामुळे अगर अनिअभ्यागामुळे उत्पन्न झालेला तीव्र शिर गूलहि यानें

नष्ट केल्या आहे सुवर्णसूतशेखर, महावातविध्वंस, महायोगराजगुग्गुळ, caffeine citrate, aspirin ही औषधे घेऊन जे भयंकर डोकें दुखणे थाबलें नाही, ते या नस्याने लीलेने घालविलें आहे शमननस्य म्हणूनहि याचा उपयोग मुखदूषिका, नीलिका, व्यंग या व्याधीवर करून पाहण्यासारखा आहे. (अ ह. उत्तर ३२।३२)

औषध मिळण्याला व दग्याघेण्यालाहि सोपें आहे. केसर व माखर एकत्र खलून ठेवावी व ऐनवेळी चमच्यात ४-६ थेंब ऊन तूप घेऊन त्यात १ गुज प्रड मिसळून त्याचे नस्य करावे अर्धवभेदक (अर्धगिगी) व सूर्यावर्त या विकारावरहि याचा चागला उपयोग झालेल्या आहे अर्धगिगीत जी वाजू दुखत असेल त्याच्या उलटवाजूच्या नाकपुडीत हें थेंब मोडावेत व्हाहि दोन्ही नाकपुडीत थेंब मोडणे उत्तम]

(१४३) चक्षुर्वैशेषिक—पित्तदुष्टि

रोगी पुरुष, वय ५७, ब्राह्मण, वकील, रा खानदेश (उष्ण हवा). रूग्ण चागले मुशिक्षित पदवीधर व उच्च कुळातील असून त्याची तक्रार डोळ्यासववी होती. काही दिवाकडे पाहिले असता त्यांना एका पदार्थाचे दोन पदार्थ दिसत अमत. विशेषतः खाली, बरेच वर, तिरक्या वाजूळ पाहिले अमता एकाचे दोन दिसणे ही क्रिया अधिक होत अने डोळ्यात इतर वैगुण्य कोणतेहि नव्हते. आम्ही निदान करताना चक्षुरिन्द्रियातील आलोचक पित्तापैकी चक्षुर्वैशेषिक पित्त क्षीण झाले असून त्यामुळे दृष्टीने एकादा विशिष्ट पदार्थ जात होण्याकरिता जे दृष्टीचे केंद्रीकरण व्हावे लागतें तें होऊ शकत नाही असे निदान केले आणि दिवसातून फक्त एकच वेळ तीहि प्रातःकाळी घण्याच्या औषधाची योजना केली. औषधयोजना—सुवर्णमाक्षिक भस्म १ गु + त्रिफळाचूर्ण ४ गु, पुडी एक, तूप व मध (विषम प्रमाणात) यातून सकाळी

हें औषध सुरू केल्यापासून सुमार एक आठवड्यातच रोग्याच्या दिसण्यात फरक दिसून येऊ लागला आणि एक महिन्याच्या अवधीत रोग्याची ही तक्रार साफ मिटली आयुर्वेदीयाना नेत्ररोगाची चिकित्सा त्रिदोष पद्धतीने दोषप्रत्यनीक अशी चागली सुकरत्वाने करता येते, हेंच वरील रूग्णचिकित्सेवरून सिद्ध होण्यासारखे आहे

(१४४) डोळ्यांत पडलेलीं फुलें (शुद्ध, शुक्र)

(Opacity of the Cornea)

रोगी मुलगा, शीस, वय वर्षे १३. शरीरप्रकृति सुदृष्ट, गृहस्थिति बरी. डोळ्यात पडलेल्या फुलामुळे मुलाची दृष्टि जात चालली व त्यावरील आगळ औषधि उपाय थकले, आता आयुर्वेदीय उपाय होईल तर पाहाने म्हणून मुलाचे वडील व चुलते मुलास घेऊन आले

रोगीपरीक्षा—मुलाच्या डोळ्याची दर्शनपरीक्षा करिता असें आढळून आले की, मध्या दोन्ही डोळ्याच्या पापण्यात अगर पाहण्या बुच्चुळात (शुक्लमंडलात) काही दोष नाही उजव्या डोळ्याचे काळें बुच्चुळ (कृष्णमंडल) ह सर्व शर्यामारखे पांढरें व्रनलें असून त्यामुळे त्याच्या मध्यभागी नेहमी त्रिमगारां बाहुली (दृष्टि) दिनेनागी झाली आहे. डाव्या डोळ्यातील काळ्या बुच्चुळावरील काही भाग अग्राच पाहारा झालेला असून यातील बाहुलीममोर आलेले पटल उजव्या डोळ्याची तुलना करता थोडें त्रिल असें आहे

विकारस्थानी औषध्य, शैत्य वा मृदुता, गरमा बगैरे काही नमन्यामुळे स्पर्शन करून पाहण्याची आवश्यकता नव्हती

प्रश्न विचारता मुलाने व मुलाच्या बापांन पुढील हकीकत सांगितली गेल्या उन्हाळ्यात फिरलेले आवे ग्याउन मुलगा उन्हातून बराच भटकला (हेतु) यामुळे उळे आले (कफज नेत्राभिष्यट) त्यावर हॉस्पिटलमध्ये परिचित डॉक्टरकडून १॥ महिना उळे बुजून औषधे घातली, पण डोळ्यातील लाली मोटली नाही व साधारण उजेडातसुद्धा उळे चागले उपडता येईनात त्याच वेळी दोन्ही डोळ्यातील काळ्या बुच्चुळात पाहारे डाग (फूल) दिम् लागल्यामुळे ते औषधोपचार बट केले

पुढे हळूहळू डोळ्यातील लाली कमी होत गेली, पण उजव्या डोळ्यात कमी दिम् लागले त्या डोळ्यातील तो पाहारा डाग मारखा पसरत चालला, म्हणून गावातील दुसऱ्या एका नेत्ररोगतज्ज्ञ डॉक्टरास उळे दाखविले व त्याच्या दवाग्यान्यात त्याचेकडून दोन महिने डोळ्यावर उपचार करून घेतले तथापि त्याचा काही उपयोग न होता त्या पाहण्या डागाने तो सपर्ण काळा भाग व्यापला गेले ६ महिने या डोळ्याने काही दिग्मत नाही, इतकेच नव्हे तर आमपाम उजेड आहे का अवार आहे दृष्टि कळत नाही

गेल्या चार महिन्यात डाव्या डोळ्यातील पाहारा डाग (फूल) वाढतच चालला असून यानेहि दृष्टिमंडल व्यापले आहे रोगाचे गतीवरून लवकरच याहि डोळ्याने दिग्गार नाही असे वाटत आहे

गेले दोन महिने दुसऱ्या एका हॉस्पिटलमध्ये या दोन्ही डोळ्यावर उपचार चालू होते पण ते व्यर्थ ठरल्यामुळे ऑपरेशन (miedotomy) हा एकच उपाय आता गिल्लक आहे, ते करून घ्या असें तेथील अनुभवीक तज्ज्ञ डॉक्टरानी सांगिले (या ऑपरेशनने कृष्ण मंडलास आलेली अपारदर्शकता नष्ट होई शकत नाही फक्त १११९ वर

बाजूला एक नवे छिद्र पाडून तेथून आत retina वर प्रकाश जावा व दिसावे असा या गस्त्रकर्माचा उद्देश आहे.)

ऑपरेशन करून समाधानकारक दृष्टि प्राप्त होईल असा विश्वास न वाटल्यामुळे रोग्याचे वडील व चुलते आयुर्वेदीय चिकित्सेकडे वळले

इतर सार्वदेहिक विकृति—गेल्या वर्षात या मुलास दुसरा कोणताहि विशेष आजार झाला नव्हता. तथापि गेले ७-८ महिने मुलास सकाळी उठल्याबरोबर व दिवसा फार तहान लागत असे

रोगाचे स्वरूप—या विकारातील दोष कफप्रधान पित्तानुसारी ऊर्ध्वप्रवृत्त व कृष्णमंडल (cornea) स्थित आहेत डोळ्यात झालेला हा संचय कफदोषाचा आहे व कृष्णमंडल हा अवयव अस्थिधातुघटित आहे डोळ्यात वेदना, दाह, लाली, अश्रू वगैरे इतर कोणतेहि लक्षण नाही आयुर्वेदीय परिभाषेप्रमाणे हे भ्रमणशुक्र आहे यासच शुद्ध शुक्र म्हणतात

उपचार--(१) तृष्णा या लक्षणाने अनुमित होणारी वातपित्तदुष्टि धूर व्हावी व डोळ्याकडे जाणारे दोष नाहीये व्हावेत म्हणून जेष्ठमध चूर्ण २ गुजा + गोखरू चूर्ण २ गुजा + त्रिफला १ मासा अशा मिश्रणाच्या दोन पुड्या करून त्या तूपमधात सकाळी अनन्तकाली व रात्री स्वप्नकाली घेण्यास दिल्या १० दिवसात या औषधाने तृष्णा हे लक्षण पूर्णपणे नाहीसे झाले

(२) डोळ्यात संचित झालेला कफदोष जाण्यास डोळा या इद्रियास व इद्रियाधिप्टानास अपाय न करता होणारा कफदोषप्रत्यनीक उपाय हवा मिररे, पिपळी, मन-शील, कुष्ठ व वेखंड ही तीव्र कफनाशक द्रव्ये डोळ्यात अशा युक्तीने वापरण्याकरिताच वनविलेला “चंद्रोदयवर्ति” हा शार्ङ्गधर सहितेतील नेत्रयोग प्रस्तुत शुद्ध शुक्र रोगावर चांगला उपयोगी पडेल हे जाणून त्याचे मधात उगाळून सकाळी (अ ह सू २३। १६-१९) व सायंकाळी अंजन करण्यास सांगितले

चंद्रोदयवर्ति वरील औषवाखेरीज गंखनाभि, सुरवारी हिरडा व बेहड्याची मज्जा ही नेत्रस्थ अस्थि, मास व मज्जा या धातूंना हितकर अशी द्रव्ये आहेत या सर्व औषधिचूर्णांचा खल शेळीच्या दुधात केलेला आहे शेळीचे दूध मानुषदुधाच्या खालो-खाल गुणकारी असून ते कफदोष दूर करू शकते हा त्याचा विशेष आहे चक्षुष्य हा प्रधान गुण असलेल्या मधात मिश्र करून या वर्तीचे केलेले अंजन नेत्रस्थ मामवृद्धि वा कफवृद्धि उत्तम प्रकारे घालविते हे अंजन लेखन आहे

या चंद्रोदयवर्तीच्या अंजनाने पहिल्या आठ दिवसातच आपला प्रभावी गुण दाखविण्यास सुरुवात केली व २० दिवसात दोन्ही डोळ्यातील अंधे अधिक शुक्ल नाहीसे झाले उजव्या डोळ्यानेहि मुलास आता पदार्थ दिसू लागले. औषधाचा परिणाम त्या मुलाच्या भाषेत सागावयाचे झाले तर--“और पधरह दिनोमे आखे अच्छी हो जाती है।”

(१४५) वातरक्त

रोगी पुरुष, वय वर्षे २० वंदा बाधकामावर देखरेख करण्याचा पाच-सहा महिन्यापूर्वी उजव्या पावलास बाहेरच्या बाजूने करगळीच्या जरा अलीकडच्या भागात आपोआप भेग पडली व त्यात पावसाचे पाणी गिरून १ महिन्यापूर्वी ती एके दिवशी मोठी झाली पाय (पाऊल) विस्तवाजवळ गेकला त्यामुळे भयकर सुजला व वरची कातडी निघाली, पण विस्तवाचा चटक समजला नाही

वरील लक्षणावरून हा केवळ स्थानिक विकार नसून “ वातरक्त ’ व्याधि असावा असा अंदाज करून रोग्याचा पूर्व इतिहास विचारला तेव्हा पुढील माहिती मिळाली.

नोकरी लागण्यापूर्वी सुमार एक वर्षापासून रोगी अनि जागरण करी दिवसरात्र मिळून ७-८ कप चहा घेई व १२-१५ मिगारेटम ओढी त्यामुळे डोळे लाल होत व जळजळ करीत मकाळी गिळी भाकर व तेलचटणी खाण्यात येई दिवसातून ३ वेळ जेवत असे शालेत शिक्षकानी “ मीठ खाल्ल्याने रक्त शुद्ध राहते ” असे चिकित्सक असल्यामुळे मुद्दाम मीठ जास्त खान अने

१९३६ च्या जून महिन्यात पूल बांधण्याच्या कामावर असलेल्या मजुरावर देखरेख करण्याची नोकरी मिळाली तेथे दोन तीन महिने दिवसभर पाण्यात उभे राहावे लागत अने खाण्याचे हाल होत कवी कधी गंगादाणे खाऊन भूक भागवावी लागे पुढे रस्ता-बावणीवर देखरेख करण्याची कामगिरी आली त्यामुळे विशेष चालण्याची कवीच सवय नसता रोज १५ ते २० मैल मक्तीने चालावेच लागे त्यामुळे नोकरीवर लागल्यापासून ५ महिन्यांनी सकाळी ९ पासून सायंकाळी ५ पर्यंत दोन्ही पाय घोट्या-पासून खाली बहिरलेले असत व त्याखेरीज इतर वेळी जमीन सुयाप्रमाणे पायास टोचे असा प्रकार ३ महिने चालला या काळात लेपी कामाकरिता मधून मधून रात्री चहा पिऊन जागरण करावे लागे

नंतर एके दिवशी आपोआप करगळीनजीक भेग पडली व आसपासचा भाग बविर झाला पुढे करगळी सुजली व रात्रीचे, भेगेंतून रक्त वाहू लागले हे रक्त घट्ट व काळसर वर्णाचे अने पाय जड पडून चालताना त्रास होई म्हणून ८ महिन्यांनी नोकरी सोडली

भेग बरी होण्याकरिता पायास पाणी लागू देण्याचे वद केले व शेळीच्या तुपात तयार केलेले एक मलम लावले त्यानं भेग भरून आली, पण बविरपणा पूर्वीप्रमाणेच कायम राहिल २१-३ महिन्यांनी भेग बरी होत आहे असे पाहून रोगी पायास पाणी लागू देऊ लागला पुन्हा भेग पडली व त्यातून चिकट पाणी वाहू लागले एक दिवस तर रानात गाराच्या पावसात रोगी सापडला त्यामुळे भेगेत चिखलपाणी गिरून भेग फारच मोठी झाली भेगेच्या वरच्या बाजूला एक मोठी गाठ आली व पिढरीपर्यंत पायहि सुजला पुढे १५ दिवस थडीताप येऊन गेला

डाव्या पायास टाचेजवळ भेगा पडल्या असून त्या पायाचा तळवा वधिर होता व आगठ्याजवळच्या पावलाच्या आंतील वाजूस मधून मधून अतिशय आग चाले.

अलीकडे तळहाताची व बोटांचीहि पातळ सालं जाऊं लागली होती.

अति लवण, कटु रसाचें सेवन व अजीर्ण भोजन इत्यादि रक्तवृद्धिकर कारणे, लघन, जागरण, असात्म्य आहारसेवन, अकाली भोजन, थंड पाण्यात उभे राहणे इत्यादि वातवृद्धिकर कारणे व चालण्याची संवय नसताना (अचंक्रमणशीलानाम्) दिवसभर उभे राहणे अगर १५-२० मैल चालणे ही तीन प्रकारची कारणे एकत्र होऊन हे वातरक्त निर्माण झाले (चरकचिकित्सा २९-५।१०)

वातरक्त या विकाराचा रक्तवातु हा आश्रय असल्यामुळे शेकणे हा बहुधा अनुपचारच होतो. जेथे वातकफाचा अनुबंध या वातरक्त विकारात असेल तेथेंच कोमट लेप हे उपयोगी पडतात. (अष्टागहृदय चिकित्सा, २२-४०) प्रस्तुत रुग्णाच्या वातरक्तात शेकण्यामुळे त्या ठिकाणी पोळल्याप्रमाणे फोड आले व सर्व पाय घोट्याच्या वरपर्यंत मुजला

औषधोपचार (वाह्य) — प्रथम पाऊल कडुनिवाच्या कोमट काढ्याने वुळून काढून जखम स्वच्छ केली व त्यावर गोधन तेलाचा पिचू ठेवून पट्टा बांधला. दोन तीन दिवसात पोळलेले सर्व कातडे निघून गेले. नंतर करंगळीजवळ वरच्या वाजून आलेली गाठ समूळ कापून काढली

या विकारातील मुख्य दोष म्हणजे पावलात झालेला रक्तसंचय हा होय. त्यावर वातप्रकोप न होईल अशा युक्तीने म्हणजे वारवार थोडेथोडे व अनेक ठिकाणाहून रक्त काढणे हीच योग्य चिकित्सा आहे प्रथम सहचरतैलाने पादाभ्यंग करून (स्वेदन न करतां) दर ४-६ दिवसांनी ४ जळवा लावून रक्त काढीत गेच्यामुळेच अत्पावकागात ती जखम केवळ गोधन तेलाच्या पिचुबधनाने भरून आली व सूज, जडपणा कमी होऊन स्पर्शज्ञान वाढण्यास त्याची मदत झाली

व्रणव्यतिरिक्त आग होत असलेल्या भागास व तळहानास लवण्यास महातिक्तक घृताचा उपयोग केला

अभ्यंतर चिकित्सा — वातरक्त विकारात वाताविरोधी रक्ताची व रक्ताविरोधी वाताची अशी चिकित्सा करावयाची असते ते कार्य तूप या स्नेहन द्रव्याने व रिगणी, डोरली, सालवण, पिठवण, गोखरू या स्वादुपाकरसात्मक लघुपंचमूलांने उत्तम साधू शकते तेल वापरावयाचें असल्यास मधुर द्रव्यांनी सिद्ध करून व साखरदुधाबरोबर चांगले मिश्र करून घ्यावे लवण व अम्लरस वर्ज करावेत या विकारात मुग्न्यत मधुर व वातगामक तिक्त द्रव्ये गुणकारी होतात

वरील रोग्यस थोड्याफार फेरवडलांने पुढील वनस्पतीचा काढा करून गाळून त्यात एक चमचाभर तूप टाकून पुन्हा एक कड डेऊन ती सघृतकषाय यकाली मायकाली देण्यात येत असे

पटोल, सारिवा, मुस्ता, निंब, त्रिफला, काडेचिराईत, आवळकांठी, गुळवेल, शतावरी, आस्कद, दारुहळद प्रत्येकी ४ गुजा व मनुका ५

या वनस्पतिसिद्ध तुषामुळे लष्त्रीची जळजळ, रात्री १-२ वाजेपर्यंत झोप न येणे, नृत्यादि पित्तज लक्षणे कर्मा झाली व अभ्यंतर स्नेहन चागले होऊन व्रंळचेवळी स्वाभादिक औचगुद्धि होऊं लागली पचनहि सुधरले इतकेंच नव्हे, तर गुडध्यापर्यंत असलेली मूज व बधिरत्व क्रमाने कर्मा होत जाऊन स्पर्शज्ञान होऊ लागले. तळहातान्नी याले जाणे बट झाले.

(१४६) अति घाम येणे (भृशं स्वेदः)

(पित्ताघृत समान वायु)

रोगी, वय वर्षे १५ प्रकृति साधारण (स्पूल नाही), गर्वागाम पण विशेषतः तळहातापायाम, सारखा घाम येतो (सरदी), गळून जातो अग्नि मड (अर्धा भाकरीसुद्धा खाल्ली जात नाही) व औचाम साफ होत नाही रात्री ताप येतोमे वाटते गेली २-३ वर्षे डोळे व सर्व अग अगढी लाल असते पण आग होत नाही वर उन्हाळ्यात तळहाताची साले जातात अशी लक्षणे होती

“ घाम ” हा मेदोधातुचा “ मल ” आहे व उष्ण्याचा (पित्ताचा) मेदोवर परिणाम घडून तो निर्माण होतो हे मलविवेचनाचे कार्य समानवायूकडून होते, (चरक चिकित्सा २८।८) स्वस्थ समानवायु वृद्धपित्तदोषाने आवृत झाला असता अति घाम येतो, अग थड राहते व अग्नि मड होतो (अप्टागहृदय निदान, १६।४४) तसेंच ज्वराचे दोष मेदोधातुगत असताहि “ अति घाम ” हे अवश्य आढळून येणारे लक्षण आहे (अति घाम या लक्षणाने युक्त अम्लेल्या विषमज्वर व राजयश्मा या विकारांचे झोप मेदोधातुगत असतात)

वरील रोग्यास आपल्या रोगाचा कारणे सांगता आली नाहीत व ती परगावचा असल्यामुळे ती शोधून काढण्यास सवड झाली नाही, तथापि लक्षणावरून पित्तामुळे वायु आवृत झाला आहे व ते दोष रक्त व मेद या धातूंत अविच्छिन्न आहेत, असे अनुमान करून रक्तधातुगतज्वरयोग (कडुपडवळ, उपळसरी, नागरमोथा, पहाडमूळ, कुटकी) व मेदोधातुगतज्वरयोग (काडेचिराईत, गुळवेल, पाढरा चंदन, सुठ) प्रत्येकी २ मासे काढा करून गाळून नंतर त्यात तूप टाकून पुन्हा एक काळ देऊन अनुक्रमे सक्काळी व माथंकाळी अनन्नकाली घेण्यास दिले. वरील औषधाने कुटकी, गुळवेल व चंदन यांचे प्रमाण ४-४ गुजा अधिक ठेवले होते

हे औषध १ महिना देण्यात आले पहिल्या आठ दिवसातच फरक पडत गेला व या उपचाराने आवरण दूर झाल्यामुळे स्वस्थ समानवायु आपली स्वाभाविक कामे करू लागला त्याचा आहार १॥ भाकरीपर्यंत वाढला. गौचास साफ होऊं लागले. ज्वर नाहीसा झाला झोप चांगली येऊं लागली. सुस्ती गेली घाम व अंगाची व डोळ्याची लाली कमी झाली व तळहाताची साले जाणे थांबले

औषधाचा परिणाम दीर्घकाल टिकाऊ स्वरूपाचा झाला नाही

(१४७) श्वेत प्रदर (मेदोज)

रोगी स्त्री, वय वर्षे ३० गेल्या सहा महिन्यापासून हळूहळू वाढत गेलेला विकार प्रथम घाम, निरुत्साह, अन्न न जाणे, छातीत धडधड, मस्तक दुखणे गेल्या दोन अडीच महिन्यापासून पाठरा दाट प्रदर (विटाळाचे ४ दिवस सोडून) सतत चालू योनीमुखांत बारीक पाठरा पुरळ व भयंकर खाज ही लक्षणे

या श्वेत प्रदरात कटूकारक अशा (कफ) द्रव्याचा स्राव अपान-दुष्टीमुळे होत असला व प्राणदुष्टीमुळे छातीत धडधड, मस्तक दुखणे ही लक्षणे होत असली, तरी या प्राणापान-दुष्टीस मूळ कारण पित्तावृत समानवायु हा आहे त्या आवृत समानवायूचा मेदवात व अपानवायु याज्वर परिणाम होऊन द्रवमेदाचा स्राव योनीमागने होत असला पाहिजे (योनीमार्गाने होणाऱ्या सर्व प्रकारच्या पाठऱ्या रगाच्या स्रावास व्यवहारात श्वेत प्रदर ही एकच सामान्य सज्ञा लावण्यात येत असली, तरी रस, मास, अबु, मेद, स्नायु, मज्जा, शुक्र, कफ यापैकी एखाद्या प्रकारचा तो स्राव असतो व त्यास द्रव्यभेदाने भिन्नभिन्न अशी औषधे लागू पडतात) असे अनुमान करून या रोग्यास २ मासे मेदोगतज्वर-योगाचा काढा तूप घालून सकाळी सायंकाळी अनन्तकाळी घेण्यास दिला. विकारात कफाचा अनुबध आहे म्हणून कफपित्तशामक असे इद्रजवचूर्ण ४ गुजा त्या मेदोयोगा-वरोवर काढ्यात घालण्यास दिले होते

“ खाज ” या त्रासदायक लक्षणाचा बाह्य उपचाराने तात्कालिक उपशाम करावा या उद्देशाने २ मासे इद्रजवचूर्ण ऊन पाण्यात मिश्र करून त्याचे मधून मधून धावन कर-ण्यास सांगितले होते पुरळावर लावण्यास पारिभद्रादि मलमाचा उपयोग करण्यांत आला

या योजनेचा परिणाम ५ दिवसातच दिसून आला व १० दिवसाच्या उपचाराने घाम, डोके दुखणे, छातीतील दुःख ही लक्षणे अजिवात नष्ट झाली. अग्नि सुधरला. श्वेत (मेद) प्रदर नाहीसा झाला खाज अल्प प्रमाणात गिल्लक राहिली पुढील १५ दिवसांत रोग्यास स्वास्थ्यलाभ झाला

(१४८) चालरोग

रोगी मूल, वय ६ महिने आध्मान, कास, ताप, छातीत रुफ दाटलेला. कण्ठणे ही लक्षणे रुग्णाचे वय अगदीच अल्प अमन्याने त्याच्याकडून आणखी काही तक्रार कळणे कठीण होते तपामता ज्वरोष्मा ९९° होता व आध्मान फार प्रमाणान अमून उर स्थानहि कफपूर्ण असावंसे दिमत होते कासाचा स्वभाव डाग्याखोकल्याप्रमाणे होता कासाच्या त्रामामुळे रुग्णाचा चेहराहि अस्वस्थ वाटला अगावर गोल कडेला काळसर व मध्ये पाडरट असे डाग दिमले नाडी जरा क्षीण वाटली

मुलाच्या आडकडे तपाम करिता मुलाम १५ दिवसापूर्वी साजिण्या येऊन गेल्या अमन्याचे कळले. अगावरील डाग त्याचेच होते दुमरी एक गोष्ट अर्धा का मद्र रुग्णास ८-८ दिवस औचास होत नसे

या अवस्थेत (१) कफोपलित कोप्टाचे अनुमान करून कफघात्री व कफविनेचक असं, (२) कास कमी करणारे, (३) उर स्थानस्थित कफाची स्थिरता कमी करणारे, (४) काजिण्याचे जेप टोप निघून जाण्याकरिता उपयुक्त व (५) आध्माननाशक असे पुढील मिश्रण दिले प्लीहोदरारि २ गुजा + गोरोचनमिश्रण २ गुजा + मौर्वर्चल १ गुज ही औषधे एकत्र करून त्याच्या ३ पुड्या करून त्या तीन वेळ मध्यात देण्यास सांगितले याप्रमाणे २ दिवस हे औषध दिले

या मिश्रणाचा तिसऱ्या दिवसाचा परिणाम —चिकट असे औचास झाले ज्वर कमी झाला आध्मानहि कमी झाला पण कास तिळमात्रहि कमी झाला नाही मात्र पिच्छिल असा कफाच्या जोवनाने कफाची घरघर कमी झाली होती उबळ मात्र मारखी येत होती

या अवस्थेत पूर्वाची योजना बंद करून वातक्षोभजन्य कासाच्या अवस्थेत कामक्षोभ कमी करणाऱ्या द्रव्याची अपेक्षा अमन्याने असा विशिष्ट कासात क्षोभ कमी करणारे असं डाग्याखोकलामिश्रण १-१ गुजेच्या ६ पुड्या करून दर २ तासानी अगावरच्या दुधातून दिले व कोप्टजोवनार्थ रात्री प्लीहोदरारिचूर्ण १ गुज अगावरच्या दुधात स्वतंत्रपणे दिले

याचा अगदी आश्चर्यकारक परिणाम झाला रोग्याच्या उर स्थानाचा क्षोभ नाहीसा होऊन कासहि नाहीसा झाला औचास साफ होऊं लागले रोग्याची त्रामिक मुद्रा जाऊन तो हसूंहि लागला ज्वर कमी झाला व त्याचे स्वास्थ्रसातत्य राहिलेसे स्पष्टपणे दिन्नु लागले हाच उपक्रम आणखी ४ दिवस ठेविला रोगी वरील लक्षणातून पूर्ण बरा झाल्यानंतर बलाकरिता व पचनसंस्थाबलाकरिता अरविदासव देण्यात आले डाग्या-खोकलामिश्रणातील वेलडोटयाने कासवेग कमी होतो वंशलोचनाने कफगौरव कमी होतो उर स्थानाला बल मिळते प्रवाळ व गुळवेलमत्वाने ज्वर कमी होतो

यापुढ सदर रोग्यास बल्यचिकित्सेची जास्त आवश्यकता होती. कारण सातवा महिना दतोत्पतीच्या दृष्टीनं महत्वाचा असल्याने त्यांत मुलाचं बल टिकवावं लागते व अस्थिवर्धनार्थहि द्रव्य द्यावे लागतं त्याचप्रमाणे पचनसंस्था व धातुपरिपोषण ही व्यवस्थित होण्याकरितां अरविंदासव हें उत्तम उपयोगी पडतें

(१४९) कफरोधजन्य वातविकार

रोगी स्त्री, वय ३२ वर्षे, परगावची राहणारी तिला गाडीत घालून आणले तेव्हा ती वेगुद्धच होती. नंतर उचलून घरात ठेवले रोगी पाहिला तेव्हा सायंकाळ होती.

रोग्याची स्थिति उठून बसण्यासारखी नव्हती. प्रत्येक श्वासोच्छ्वासाबरोबर कण्हणं एकसारखें सुरू होते. श्वास दर मिनिटास ६५ ते ७०, शरीराची उष्णता $98\frac{1}{2}^{\circ}$, stethoscope ने छाती तपासली तो सर्वत्र दोन्ही फुफ्फुसात rhonchi स्पष्टपणे ऐकूं येत होते. त्याची स्पष्टता डब्या फुफ्फुसात अधिकच दिसून आली

रोग्याची हकीकत विचारता छातीत चमका निघतात व त्याहि डब्या भागात असं मागण्यात आले त्यामुळे प्रथम हृद्रोगाचा (mutual regurgitation) संशय आला होता तो दूर झाला ह्या चमका, खोकला आला की निघत असत खोकला कोरडाच येई रोग्याला जेवण मुळीच जात नसे दोन जणानी बसवून धरून ठेवल्यावर एकाने दूध बगैरे पातळ पदार्थ तोडात ओतावं लागत होते बसविले की फार त्रास होई नुसतें शौचाम उठून ब्रमणेमुद्धा फारच त्रासाचं होई व त्यामुळे श्वसनवेग वाढत असे.

या ठिकाणी शूल हें लक्षण वातजन्य (शूल तु विगुणोऽनिल) असून तें उरःस्थानात (कफस्थानात) होतें अर्थात् दोन्ही दोषांचं शमन व विशेषेकरून कफाचं संगोषण होण्यासाठी औषध देणें जरूर होतें कारण येथे वात हा आगंतु दोष कफाच्या रोधा-मुळे प्रकृपित झाला होना म्हणून प्राणोदान वायूच्या मार्गातील कफाचा अडथळा दूर करण्यास कफमशोषक अशा समीरपन्नगाची पुढीलप्रमाणे योजना केली

सूक्ष्म समीरपन्नग २ गुजा + यष्टिमधूरसक्रिया ० गुजा, १ पुडी आल्याचा रस व मंत्र यातून चाटण प्राणकाली (रात्री).

या योजनेचा परिणाम रात्रीतूनच झाला व दुसरें दिवशी श्वसन थोडे कमी झाले व कासहि पूर्वीइतका त्रासदायक राहिला नाही. परंतु आस्कल्टेशननें rhonchi ऐकूं येतच होतें म्हणून पूर्वीचाच योग दुपारी व रात्री प्राणकालीच दिला. यानंतर तिसरे

द्विगुणी मात्र इवमन वरेच कमी झाले, चमका अजिबात थावल्या व खोकलाहि आला नाही रोगी शुद्धीवर आल्यामुळे “मला येथे केव्हा आणलें ?” अशी पृच्छा करू लागला आता तापहि उतरला होता व इवसनहि मर्यादित होते फक्त अरुचि होती म्हणून तालिसादि चूर्ण २-२ गुजा ३ पुड्या रसायन, ध्यान व उदान या काळी घेण्याम दिल्या या औषधानें रोगी पूर्ण बरा झाला औषध सुरू अमेपर्यंत केवळ दुग्वाहारच त्याम सांगितला होता

(१५०) सान्निपातिक ज्वरांतील एकदम उतार

सान्निपातिक ज्वर कित्येक वेळा एकदम नाडी क्षीण होऊन, घाम सुटून उतरतो तर कित्येक वेळा हळूहळू ज्वर कमी कमी होत जातो नाडी एकदम क्षीण होऊन व घाम सुटून ज्वर कमी होऊ लागला तर ते बिन्ह पुष्कळ वेळा प्राणघातक होते परंतु आयुर्वेदीय चिकित्सेने याहि वावतीत रुग्णाचे प्राण वाचविल्याची उदाहरणे आहेत ज्वर एकाएकी उतरूं लागणे, सर्वांगास घाम सुटणे, तो अगदी गार असणे, जीव घाबरणे, गुदमरल्यासारखे होणे, नाडीचा वेग मंद असणे, नाडीचे ठोके दर मिनिटास साठाच्या खाली असणे, परंतु इतके असूनहि वेगुद्धि किंवा वडबड वगैरे नसणे अशा प्रकारची लक्षणे असता लक्ष्मीविलास गृटी १ गुज+सृगशृंग भस्म १ गुज+सुवर्णमाक्षिक भस्म १ गुज+मोरावळचाचा पाक $\frac{1}{2}$ तोळा यांचे चाटण वरचेवर घावे व त्यानंतर अर्जुन कल्प १ तोळा+शुद्धोदक ८ तोळे चार भाग करून प्रत्येक वेळी चाटणानंतर १ १ भाग घावा या योजनेने फारच उत्तम तऱ्हेने व लवकर रोगी सुवरतो

(१५१) पक्षवध व हस्तकंप

एका गृहस्थाना ४-५ वर्षांपूर्वी अस्माभिनोदनवृद्धीचा विकार झाला त्याचाच परिणाम होऊन एक पक्षाघात झाला परंतु ही स्थिति सुसह्य होती आम्ही त्यांना पाहिले त्या द्विगुणी पक्षवध पूर्ण होता तोंडातून लाल गळत होती वोलण्याचा प्रयत्न करूनहि एक अक्षर उमटत नव्हते गिळण्याचा प्रयत्न केला असता गिळणें शक्य नव्हतं

मनस्वी खोकला. अंगग्लानि फार गौचास साफ झालेलं नव्हतं डोळे लालसर सुजून आल्यासारखे. डोके भयंकर दुखत होते. जिव्हा बाहेर काढण्याची बिलकुल ताकद नसल्याने तोंडहि उघडण्याची पंचाईत सर्व चेहरा उमसून आल्यासारखा गळ्याचा भाग बाहेरून सुजल्यासारखा फुफुसे नेहमीप्रमाणे हातास सारखे कापरे भरल्यासारखे असून हात कापत होता नाडी मात्र जोरदार, भरदार, टचटचीत व अगदी पूर्ण अशी. अस्त्राभिनोदन वाढलेले. या प्रकारचा रुग्ण केव्हा एकदम खालावेल याचा नियम नसतो. या रोग्यास सुधारण्याकरिता (प्रत्याख्येय सागून) चिकित्सा लिडून दिली ती.—

सारिचा मूळ ६ मासे+जेष्ठमध १ तोळा, यात अर्धा शेर पाणी घालून अष्टमाश काढा करून देणे त्याचे अगोदर शुद्धशिलाजतु १ गुज + मृगशृंग १ गुज याचे सारखे दोन भाग करून एक भाग मोरावळ्याच्या पाकात देणे रात्रीच्या वेळी “स्वादिष्ट विरेचन चूर्ण” सहा मासे, पाण्यात देणे

याप्रमाणे केलेल्या चिकित्सेने एका आठवड्यात पुष्कळ फरक पडला एका महिन्यात रुग्ण व्यवहार करू लागला सर्व लक्षणे कमी झाली पक्षवध व हस्तकप मात्र अद्याप आहं. रोगी हल्ली बरा असला तरी प्रत्याख्येयच

(१५२) दृष्टिमांद्य व अर्दित (Facial Paralysis) (शोकज)

रोगी स्त्री, ब्राह्मण, सुश्रवस्तु, वय ४५ वर्षे गेली ५ वर्षे डोक्याचा उजवा अर्धा भाग मधून मधून दुखे. गेले ६ महिने हे डोकेंदुःखीचे प्रमाण वाढलं या चैत्रापासून उजव्या डोळ्याने समोर सारा, जाळे आल्याप्रमाणे अस्पष्ट दिसू लागलं उजवा डोळा झकता येईना त्यातून पाणी येण्याचे थाबले एक महिन्यापासून जीभ, ओठ व खालचा जबडा डावीकडे वळला असून, फुंकणे, चूळ थुंकणे, बोलणे वगैरे क्रमे करण्यास कष्ट पडत आहेत. शरीराचा सर्व उजवा भाग ओढ लागल्यासारखा व जड गोळा झाल्यासारखा झाला आहे. ही मुख्य लक्षणे होती

रोगाची हकीगत — गेल्या ८ वर्षांत वाईची मोठी झालेली अशी ६ मुले वारली व पतिराजास व्यापारात बरेच नुकसान आले. त्या शोक्याचा परिणाम हळूहळू वातदोषावर होऊन उजवे अर्धे डोके दुखण्यास प्रारंभ झाला त्याच भागाने मधून मधून वारंवार चुणचुण, आग होत असल्याचा भास होई यावर “चद्रकला” या औषदाचा उपयोग केल्यास काही दिवस तात्पुरते डोके दुखणे कमी वाटे

पुढें उजव्या डोळ्यास ओढ लागूं लागली व दिमेना म्हणून आवुनिक पद्धतीने नेत्र-
वद्याकडून ophthalmoscope ने डोळा तपासून घेतला व डोळ्यात औपर्थेहि घातली
नेत्रपटलात स्थानिक विकृति काहीच नसून हा मानसिक (hysterical amaurosis)
विकार आहे असे डॉक्टरांचे मत पडले व त्यावर त्यांनी पोटात घेण्याकरिता
neuro-phosphates इत्यादिची योजना केली. या कल्पनाचा उपाय न होता
पापणीची स्वाभाविक हालचाल थांबली व तो डोळा निस्तेज भासूं लागला

अर्दित.—तोड वाकडें झाल्यापासून तर विकार सारखा वाढत जात आहे हें लोकांच्या
चांगलेच दृष्टोत्पत्तीस आलें व केवळ मानसिक विकार म्हणून असेंच दुर्लक्ष केल्यास उजवे
अगास अर्धागवायु होईल अशी भीति वाटू लागली. या वेळी कमरेपर्यंत पाठीच्या सर्व
उजव्या अर्द्या भागात ओढ लागत असे, चमका निघत व पायास रात्री मुग्या येत.
यावर “एकागवीर” या ओपधाचा उपयोग करण्यात आला, पण परिणाम दिसला नाही

वरील मुख्य लक्षणावरोधरच घशाला कोरड, रात्री लौकर झोप न येणे व रात्री २ च्या
पुढे मारगरी तगमग (वेचैनपणा), तोडाम (जिमेस) तिखट लागू न देणे, सर्व अग
दुरगणे, सर्वांगास नेत्रमी गोडयोड घाम येणे, त्वचेच्या ठिकाणी थोडा लालसर काळसर-
पणा, मसाली उठल्यावर व दिवसभर तोडाम चिकटा, भूक नाही, पोटात वात धरलेला
(गुवारा), थकवा इत्यादि त्रामदायक लक्षणे होती

या रूग्णात शोमामुळे मनोदुष्टि न होता केवळ शरीरस्य वाताची वृद्धि झाली आहे
(शोमशोकभयात् वायु वृद्धि एति) व ती प्राधान्याने ऊर्ध्वजत्रुस्य आहे, म्हणून वात-
जमन असे महचर तैलाचे (२-२ थेंप) नस्य दोन्ही नाकपुड्यात मसाली, मध्याकाळी
पालग्याम दिले (शोफुज्जन्व व्याधीत रक्ताचा अनुबध असतो म्हणून त्या तैला-
वरोधर प्रथम काही दिवस नितरं च दूध मिश्र करण्यात येत असे) पोटात घेण्यामहि
११ मागा सहचर तेल (अ ह. चि २१-६८) मसाली सारंगकाळी घेण्यास दिले
मसून मसून वानात महचरतेलाचे ४-८ थेंप टाकण्यास सांगितले होते

महचर तेल मुळाने कोःहांटीचे पंचाग दशमुळे व शतावरी ह्या वनस्पतींच्या
रुट्यात मिळविलेले असून त्यात कफकारिता वाळा, कोष्ट इत्यादि सुगंधी वात-
शामक द्रव्ये वापरली आहेत. मिद्व अंताना त्यात तैलातकंच दूध घातले जात
त्याच्यामुळे रग्नादि वानुगन वानविकार व मनोविकार (उन्माद) यावर त्याचे चांगले
कार्य होतें. यद्युक्त रग्नाचे वादनीत आहारविहागत पण्य न पाळताहि महचर तैलाच्या
यतिमर्न (२ थेंप) नत्याने ज्वानमाने पण निश्चिन गुण टागविला

या उपायाना उपजय र्ग आठवटपाच्या आतच आला. आम्बुर्गाची गोष्ट अशी
११ उजव्या डोळ्यात भातगास तग जाऊन दृष्टि चांगली सुधरली व तो डोळा
मिद्वाने ते रग्नात र्ग नितान्तान्या आत पूर्वी नागिनतेलीं दहृतेक प्रथम व दुय्यम
११ जे प्रदाने समी होत होत अजिबान नष्ट झालें

शोकाखेरीज दुसरे कोणतेंहि व्यक्त असे वातप्रकोपक कारण न आढळल्यामुळे प्रारंभी हा रक्तावृत (नुकताच विटाळ वंद झाला असल्यामुळे), मेदावृत वा कफावृत वायुविकार तर नाही अशी शंका वाटत होती व त्याकरिता रक्तयोग, मेदोयोग याचा उपयोग केला होता. त्याचा विशेष फायदा न वाटल्यामुळे केवळ वाताच्या चिकित्सेवर भर देण्यांत आला व त्याने रूग्णास आराम वाटला

(१५३) अलजी पिटिका (प्रमेहविरहित)

रोगी पुरुष, शेतकरी, वय ६५. मानेवर केंसात एक लाल पुटकुळी उठली असून तिच्या आजूबाजूम रात्रदिवस भयकर आग होत होती

रोगाची हकीकत—१५ दिवसापूर्वी ही पुळी आली असून आसपासचा भाग भाकरीप्रमाणे दडस व वर उचलून आलेला होता ती सूज वाढत वाढत जाऊन पुढे गळाभर व पाठीच्या वरच्या बाजूसहि पसरली. या पुटकुळीवररोबरच अंगात ताप भरण्यास सुरुवात झाली ज्वरमान तीव्र असे. या दुखण्यावर ग्रामस्थ उपचारकांने दोन दिवस रोज २५-२५ जळवा लावल्या व मलमहि लावण्यास दिले पण त्या मलमाने आग कमी न पडता उलट जास्त वाढे. रोगाचे हे अपरिचित स्वरूप पाहून “ करणी केली असेल ’ अशी शंका निघाली व त्याचेहि उपाय करून पाहिले.

मानेवर होणारी ही आग रात्री १२ ते २ या कालात फारच त्रासदायक होई त्याच वेळी तळपायाची फार आग होत असे.

पिटिका व भयकर आग या लक्षणावरून कदाचित् लघ्वीतून जाणारी साखर ही याचे कारण असेल असे वाटून आंगलपद्धतीने मूत्रपरीक्षण करण्यात आले, पण त्यात साखर आढळून आली नाही

औषधयोजना —या रोग्यास शिलाजतु $\frac{1}{2}$ गुज + नागभस्म $\frac{1}{2}$ गुज अशा २ पुड्या करून त्या सकाळ-सायंकाळ केवळ दुधातून दिल्या जात आहारात पिठुळ पदार्थ व साखर वर्ज्य केली होती. दूध व भाकरीचा मगज हे अन्न दिले जात असे

मानेवरील पुटकुळी आता फुटलेली होती, म्हणून त्यावर दिवसातून २ वेळ शोधन तेलाचा व्रणपट्ट बाधला जात असे

या उपयाने आग शमन पावण्याऐवजी जास्त वाढल्याचीच लक्षणे दिसू लागली व रोग्यास पित्तज अतिमार'सुरू झाला औषध अजिबात उडाली व रोगी रात्री वेदनामुळे

वेमान होळें लागला वरील औषधाशिवाय दोन वेळ अर्वाअर्वा तोळा सारिवासव देण्यात येऊं लागलें, पण त्याचा दाहशामक परिणाम झाला नाही

हा अनुपगत्य लक्षात घेऊन केवळ मधुमेहल्याधिप्रत्यनीक असा समजला जाणारा शिलाजतुप्रयोग बंद करून दोपल्याधिप्रत्यनीक असे सुवर्णमाक्षिकभस्म १-१ गुज दिवसातून तीन वेळ देण्याचें व व्रणाभोवती काही दिवस महातिक्तकघृत लावण्याचें ठरविलें या उपायाने आग आटोक्यात आली, अतिसार थांबला व मानेवरील आगीच्या जागी मोठा व्रण होऊन त्यातून दुर्गन्धयुक्त मेढप्रधान असा प् वाहू लागला हा व्रण ५ इंच आठवा व ४ इंच उभा होता आता व्रण शुद्ध राहण्याकरिता व्रणावर गोधन तेल पिचू ठेवून वावण्यास प्रारंभ केला त्यामुळे व्रण जिभेगारखा स्वच्छ ळल राहू लागला जरम दिवसातून दोन वेळ स्वच्छ करणे चालूच होतें

सुवर्णमाक्षिक भस्मावरोवर प्रवाळभस्म व गुळवेलसत्वहि दिले जात अने शिवाय द पित्तशमनकार्य चागलें व्हावे एतदर्थ सारिवा ६ गुजा व कडुपडवळ चूर्ण ६ गुजा याचा एक वेळ काटा देण्यात येत अने

वास्तविक शिलाजतु व सुवर्णमाक्षिक भस्म ही दोनही औषधे प्रमेह, मधुमेह, पिट्टिका या विकारात उपयुक्त आहेत तथापि शिलाजतु हा उष्ण व क्रतुरमपाकी व गारक असल्यामुळे त्याचा उपयोग प्रामुख्याने कफदोषभूयिष्ठ विकारात करणेच इष्ट (सुश्रुतचिकित्सा अध्याय १५-८) सुवर्णमाक्षिक भस्म हे मधुर रमपाकी असल्यामुळे अलजीगारत्या पित्तप्रधान पिट्टिकाविकारात योग्य औषध आहे

गोधनतेलाने ती नखस चागल्या प्रकार मरून आली व सुवर्णमाक्षिकभस्मामुळे त्या वृद्ध रग्णाम चागलें बल प्राप्त झाल्याचे आढळून आलें (सुश्रुतचिकित्सा अध्याय १५-१८)

(१५४) कफरुद्धपथ कामला

नेमा मुलगी वय ३॥ वर्षे, शरीराने जरा दृग्धच नागमाचा दः पाण व तो दृग्धच ५०० ते ६०० पुगिच नागमाचा दृग्धचता (आरिच शुभ्रिनि) नागमानागमने त्याने, जिभेचे नागमाचा नंदय तुपाचा तर एवढी आरुच क परातल माणमाचा उळा वरुच तुमान गोलेंच गोलेंच नागने जान अग्न उरी नागमन तर जिभेनिदिय काहीच नागमा शितीहि, केव्हाहि व फोडेहि दही खाण्यात येत असे,

या सर्व कारणाचा परिणाम हळूहळू व्हावयास लागून २-३ महिन्यात रोगी फिव्का पडू लागला व त्याचबरोबरच सर्व शरिरास गैरित्यहि येऊं लागले. रोगी अगस्त होऊ लागला व त्याचबरोबर सुस्तीहि येऊं लागली चत्रध्या महिन्यात २-३ दिवस हळूहळू डोक्यास पिचळेपणा येऊं लागला, लव्हीहि खूपच पिचळ्या रंगाची येऊं लागली. गौचास पाढरट फुटीर होऊन दिवसातून केव्हाहि व्हावयाचे. अशी लक्षणे होती

तपासता रोग्याचे पोट बरेच मोठे झालेलें आढळून आलें. यकृताची वृद्धीहि शेवटच्या वरगडीच्या खाली ३" पर्यंत होती काहीहि खाल्ले तरी ताबडतोव पोट फुगत असे व खाल्ल्याबरोबर त्रास होत असे गौचास पाढरेपणाबरोबर चिकटपणाहि होता.

वरील एकंदर लक्षणावरून व कारणाच्याहि विचारावरून कफभूयिष्ठ आमदोषसंचय ठिकठिकाणी झालेला होता व त्याचा परिणाम म्हणून वरील सर्व लक्षणे होत होती असे अनुमित झाले कामलाहि यकृतातील कफभूयिष्ठ रोधामुळेच उत्पन्न झाली होती कारण केवळ पित्तप्रमाणवृद्धिजन्य कामला असती, तर गौचास रंग पाढरा भसर व्हावयास नको होना पण मलाचा पाढरा रंगच स्पष्टपणे पित्तमार्गरोध दर्शवीत होता

यात निदानाच्या व चिकित्सेच्या दृष्टीने कारणमीमासा पाहूं. सदर विकार हा दधिघृतासारख्या गुरु व स्निग्ध अशा द्रव्यापासून झालेला असल्याने व त्यापासून आमोत्पत्ति झाली असल्याने ती आमोत्पत्ति कफभूयिष्ठ होती सदर विकार संतर्पणोत्थ असल्याने चिकित्सा अपतर्पणात्मक करावयास पाहिजे दुसरा मुद्दा असा की, सदर रोग्यास दही खाण्याचा काही विविधियेव नव्हता दह्याच्या अंगी उत्तम धर्म आहेत हे खरे, पण त्याचबरोबर त्याच्या दुरुपयोगाने निरनिराळे व्याधि उत्पन्न होतात ज्वरासूक्-पित्तबीसर्पकुष्ठपाण्ड्वामयभरमान् । प्राप्नुयात् कामलां चोग्रां विधि हित्वा दधिप्रिय ॥ (च सू अ. ७।६२) रक्तपित्तकफोत्थेषु विकारेष्वहितं च तत् । (च. सू अ २७।२३३) याप्रमाणे दह्याचा निषेध असल्याने या दोषदूयभूयिष्ठ विकारांना दही हे कारणीभूत होते व दही खातल्यापासून हे दोषदूय वाढतात असेहि अनुमित होते. दह्याच्या विविधिरहित उपयोगाने उत्पन्न झालेल्या अनेक विकारातील अनुगतत्व पाहिल्यास दही हे रक्तवृद्धि करणारे व त्याचबरोबर अभिष्यंदी व कफपित्तवर्धक असल्याने त्यापासून उत्पन्न होणारे विकार, रक्तान व तेहि कफपित्तभूयिष्ठ निर्माण होतील वरील ज्वरादि विकार अगाच रक्तरूपाचे आहेत

दह्यासारख्या अभिष्यंदी व कफपित्तवृद्धिकर व रक्तसमान द्रव्याच्या अत्युपयोगाने व विधिरहित उपयोगाने रक्तान्या मूलस्थानी म्हणजेच यकृत अगर प्लीहेच्या ठिकाणी (प्लीहानं च यकृत् चैव तदधिष्ठाय वर्तेत । स्रोतासि रक्तवाहीनि " । च. चि अ ४।८) कफपित्तात्मक विकार उत्पन्न होणार. कामला हा विकार रक्तदुष्टिज आहे (नीलिका कामला व्यङ्गं रक्तप्रदोपाज्जायन्ते । च सू २८।१०) यकृत अगर प्लीहावृद्धीच्या कारणाचा विचार केल्यामहि रक्तवृद्धिकर अगर रक्ताच्या स्थानी परिणाम

करणारीं द्रव्ये यकृत अगर प्लीहावृद्धि करितात असे दिग्मून ग्रॅडल (विनाहयभियदिरनस्य
... । माधवनिदान, उदर)

सदर विकारातील यकृतवृद्धीला अभिप्यदी व तेंहि रक्तममान असे द्रव्य कारण असल्याने त्या अभिप्यदाने रक्तस्थानी म्हणजेच यकृताच्या ठिकाणी सतर्पक द्रव्यामुळे वाटलेल्या मेद कफामुळे रोव झाल्यामुळे पित्तानुलोमन होत नव्हते व त्याचा परिणाम म्हणून पित्ताची व्याप्ति सर्व अभिसरणात होऊन पीतनेत्रत्वट्मूत्रादि लक्षणे उत्पन्न झाली होती सुस्ती हे लक्षणहि यकृतवृद्धीत वन्याच वेळा आटळून येते यातील पाडुत्व अतिस्निग्ध आहाराने उत्पन्न होणारे लक्षण होय. (अतिस्निग्धे तु पाडुत्वम् वा सू अ १६।३१) चिंचेचे सारभात इत्यादिसारखें र्मागेहि यकृतवृद्धीला पोपकच होतें

यातील चिकित्सेची दिशा पुढीलप्रमाणे ठरते —कारणाचा सामान्य विचार केल्याग प्रस्तुतचा विकार सतर्पणोत्थ असल्याने चिकित्सा अपतर्पणात्मक पाहिजे अपतर्पणात-मुद्धा रोग्याची क्षीणता विचारात घेता तीव्र शोथन न देता सोम्य शोधन ट्रेणच योग्य ठरते शिवाय रोगीहि वयत लहान व दोषहि कालावधीमुळे न्वाल गेलेले, तेव्हा याचा विचार करून सोम्य शोथन व कफमेदोलेपन असे कार्य करणारी द्रव्ये पाहिजेत यकृता-तील कफाचा रोव नाहीमा झाल्यावर पित्तमार्ग आपोआप मोकळा होतो व पित्तमार्ग मोकळा झाल्यावर पित्त आपोआप खवू लागते व अभिसरणात पसरलेले पित्त कर्मा होऊन लक्षणे कमी होतात (तिलपिष्टनिभ यस्तु कामलावान् मृजेन्मलम् । कफरुद्वपथ तस्य पित्तं कफहरैर्जयेत् ॥-वाग्भट्ट पाण्डुरोगचिकित्सा) यकृत हे रक्ताचे स्थान असल्याने रक्तावर कार्य करणारी व तेंहि कफमेदोलेखनात्मक कार्य करणारी द्रव्ये पाहिजे होती स्निग्ध सतर्पणात्मक अशा दीर्घ आहारामुळे यकृतात दुष्ट मेद मंचयति झाला होता त्याचेहि लेखन व पाचक व्हावयास पाहिजे कफपित्तात्मक दोष असल्याने व दृह्यामारख्या अभिप्यदी पदार्थाने विकारोत्पत्ति असल्याने कफपित्तनाशक व शोथनानुग असा तिक्तरस वापरावयास पाहिजे (कपाथरस दोन्ही जामक, पण शोधनास निरुपयोगी व गुरु म्हणून वर्ज्य तिक्तरसाने व्लेदहि कमी केला जातो) कारणाचा विशेष विचार करावयाचा म्हणजे घृत या द्रव्याचा उपयोग जास्त झाला असल्याने घृतव्यापनिनाशक अशा आहार-द्रव्याची योजना व्हावयास पाहिजे

अशा प्रकारे चिकित्सातत्त्वाच्या विचारानंतर चिकित्सातपशिलाकडे वळू सदर रोग्यावर करण्यात आलेला उपचार पुढीलप्रमाणे होता आरोग्यवर्धिनी २ गुजा + सूक्ष्म ताम्र (१ X २०) ४ गुजा एकत्र करून त्याच्या दोन पुड्या २ वेळ समानकाळी मुळ्याच्या रसासारख्या यकृतपित्तत्वाची अनुपानाबरोबर देण्यात आल्या औषध एवढेच देण्यात आले आहार तक्र हा ठेवण्यात आला होता स्निग्ध व अन्य कारणद्रव्ये ' अपभ्य ' म्हणून मागण्यात आली होती

या औषधियोजनेतील आरोग्यवर्धिनीतील घटकद्रव्याचा व भावनाद्रव्याचा विचार केल्यास ती द्रव्ये रक्तावर व यकृतावर कार्य करणारी अशी आढळून येतील त्यांतील चित्रक, कुटकी, लोह, पारा, शिलाजतु, गुग्गुळ व ताम्र ही द्रव्ये रक्तातील कफ-भूयिष्ठ दुष्टिनाशक, गोधन, लेखन, मेदोलेखन व पाचन आणि अभिष्यंद कमी करणारी अशी आहेत विशेषत ताम्र, गुग्गुळ, शिलाजतु, त्रिफळा, चित्रक ही द्रव्ये रक्त-स्थानातील मेदोलेखन व पाचनास अत्यंत उपयुक्त अशीच आहेत आरोग्यवर्धिनीला भावना कडुनिंबाच्या पानाच्या रमाच्या आहेत व ते द्रव्यहि रक्तातील कफपित्तात्मक रोध व दुष्टिनाशक आहे आरोग्यवर्धिनीच्या कफलेखन कार्याला मदत म्हणून आरोग्य-वर्धिनीबरोबर आणखी सूक्ष्मताम्राची योजना करण्यात आली या ताम्रानें पित्तवृद्धि न होता उलट त्याचा मार्ग मोकळा झाल्याने पित्तगमनच होते यकृतावर कार्य करण्या-करिता व अग्निमाद्यादिकारक व स्त्रोतरोधावरून अनुमित असा समानवायु त्याचे अनु-लोमन होण्याकरिता औषध गमानकाली देण्यात आले.

याचा प्रथम इष्ट परिणाम मलाची विकृति बदलण्यात झाला प्रथम मल भसर, पाडरट, फुटीर दुर्गवीयुक्त असा येत असे. तो बदलून पिवळा व साधारण पातळ असा येऊ लागला व २-३ दिवसात तर डोळे व त्वचा याचाहि पिवळेपणा बराच कमी झाला उपश्यामुळे हीच योजना आणखी चालू ठेविली

कामलेत तक्राहाराचे महत्व फारच आहे त्यातत्यात्यात घृतासारख्या द्रव्यांनी रक्त, मेद व कफवृद्धि होऊन झालेल्या यकृतवृद्धिजन्य कामलेत तर त्याचा फारच उपयोग होतो तक हे घृतव्यापतीत आहाराच्या व औषधीच्या दृष्टीने श्रेष्ठ समजले जाते कारण घृत हे तकोद्धृत असल्याने तक्राचा स्वभाव शरीरातील विकृत अगर प्राकृत स्नेहत्रिगोषणात्मक असा असतो घृताच्या फाजील उपयोगाने उत्पन्न होणाऱ्या विकारा-तहि तकसिद्ध पेय देता येते (तकसिद्धा यवागू स्यात् घृतव्यापतिनागनी । च सू अ २।२९)

वरील उपक्रमाने आठच दिवसात कामलेची सर्व लक्षणे कमी तर झालीच, पण त्याबरोबरच शैथिल्यहि कमी होऊ लागून मलविसर्जनातहि नियमितता आली. १५ दिवसात रोग्याच्या अनीत व बलात चागलाच फरक पडला

नंतर यकृत, मेद व रक्त यांना बलदायक, कफपित्तघ्न अशा रोहितारिष्टाची व यकृतस्त्रावी, अग्निदीपक व पाचक अशा कुमारीआसवाची योजना करण्यात आली होती

स्निग्ध, अभिष्यदी, रक्तवृद्धिकर व मेद संचय करणाऱ्या कारणानी उत्पन्न झालेल्या या कफरुद्धपथ कामलेत वरील प्रकारच्या औषधानाचा चागलाच उपयोग झाला, व रोगी पूर्णपणे बरा झाला.

(१५५) ऊर्ध्वग रक्तपित्त

रोगी पुरुष, वय साधारण २४ वर्षे अगाने मजवृत्त, मेहनत केलेला काटाची कामे करणारा सध्याचे त्याचे काम पिठाची गिरणी चालवून वान्य दळून देण्याचे होते

सदर रोग्यास एक दिवस नाकानून घोळणा फुटून भराभर रक्त येऊ लागले दुसऱ्या दिवशीहि त्याप्रमाणेच येऊ लागले सर्व अग गरम वाटे गौचाम माफ होत नाही म्हणून तक्रार होतीच लघवीसहि गरम गरम होत होते व लघवी जाल्यानंतर स्थानिन आग वाटे तहानहि वन्याच प्रमाणात असून तोड येण्यापूर्वी तोडाची जशी स्थिति असते तशीच आता झालेली होता मुस्तातीस घनातील जळजळीगिवाय दुसरं कोणतेहि लक्षण नव्हते

सदर रोग्याच्या कारणाचा तपास काढता त्या कालात लग्नमराडंमुळे वान्य दळून देण्याचा मोसम असल्याकारणाने बराचसा जारोरिक ताण पडत असे कामाच्या मानाने मढतीची अपेक्षा होती, पण दुसरा मनुष्य नमल्याने स्वतःलाच गिरणीचे माफसफाडे-पासूनचे सर्व काम पडे व पीठ वगैरेहि दळून देण्याचे काम स्वतःच करावे लागे दिवस कामास अपुरा पडू लागला म्हणून रात्रीहि काम होऊ लागले दिवसभर थकलेल्या शरीराम जरा उत्तेजित ठेवण्याकरिता चहा मुक्त झाला व त्याबरोबर एकट्यालाच बराच वेळ चागून साटावयाचा, तेव्हा करमणूक म्हणून चिवडा व मजीहि खाण्यात आली

बरील जागरण, चहा, चिवडा, मजी व मेहनत या सर्व कारणांनी प्रथम पचनविकृति होऊन अन्न पच्यमान स्थितीत बराच वेळ राहू लागले अन्नहि मधुर, अभिप्यदि व विदाही असं होते त्याचा परिणाम अर्थातच रक्तदृष्यावर विदाहवर्धक झाला साधारण अन्नाचा पच्यमानस्थितीतील विदाह हा पित्ताचा विदाह वाढविण्यास तेवढा कारणीभूत झाला नमना पण विदाही पित्तवर्धक अशा द्रव्याचा पच्यमानावस्थेतील विदाह रक्तात पित्तवृद्धि करण्यास कारणीभूत झाला

याचा परिणाम प्लीहावृद्धीत झाला असता, पण त्याला दीर्घकालाची अपेक्षा असते त्याचप्रमाणे चिवडा, मजी वगैरेसारख्या पदार्थांबरोबर दही अगर दूध असते, तर त्याने कदाचित लपकरहि प्लीहावृद्धि झाली असती परंतु चहासारखे उष्णवीर्य द्रव्यांबरोबर मयुक्त असे विदाही पदार्थ रक्तात दुष्टी करण्यास कारणीभूत झाले रक्ताच्या प्रमाणातहि वाढ झाली व बरोबरच त्यात विदाही पित्तहि बरील कारणांनी बरेच वाढले या जारोरिक विभिन्न अवस्थेतील त्याचा परिणाम म्हणजे रक्तपित्त होय व तेच या ठिकाणी पडले

आता या ठिकाणी ऊर्ध्वगच रक्तपित्त का झाले याचे कारण असे की आमामयावर बाराबर पडणाऱ्या अन्नाच्या अतिरेकाचा व अभिघाताचा परिणाम व तसेच कामामुळे व जागरणामुळे डोक्यावर घडणारा परिणाम याचे योगाने ऊर्ध्वभागास अबलत्व आले व म्हणून ऊर्ध्वग रक्तपित्त निर्माण झाले

यामध्ये जागरण, भोजन ह्या कारणाच्या योगाने पित्तवृद्धि झाली व ती पित्तवृद्धि त्याबरोबरच्या विदाही व गुरु अशा आहाराचा सतर्पणात्मक परिणाम होऊन रक्तात झाली

वरील विकार सतर्पणात्मक व विदाही अशा कारणानी उत्पन्न झालेला असल्याने त्यात शोधन पाहिजे त्यातल्यात्यात विदग्धपित्तामुळे हा विकार उत्पन्न झालेला असल्यामुळे शोधनांपैकी पित्तदुष्टीला योग्य असे शोधन जे विरेचन ते या ठिकाणी पाहिजे व शिवाय विकारहि (ऊर्ध्वग रक्तपित्त) विरेकसाध्य असल्याने विरेक हेच शोधन या ठिकाणी योग्य होय. शिवाय बद्धकोष्ठामुळे मलसंचयाचीहि शक्यता म्हणून विरेचन हे शोधन यात प्रथम व आवश्यक म्हणून ठरविले

त्याकरिता विरेचनार्थ मुख्य द्रव्य म्हणून त्रिवृतचूर्ण ६ मासे व पिपळीचूर्ण ६ गुळा या प्रमाणाची एक पुढी काढा करून साखर टाकून घेण्याम टिळी स्थानिन चिकित्सा वगैरे काही केली नाही

यातील त्रिवृत हे विरेचनार्थ प्रथम कार्यकारी द्रव्य असून त्या द्रव्याकडून ज्या ज्या द्रव्यस्थित दोषावर अगर कोष्ठावर कार्य करवून घ्यावयाचे आहे, त्या प्रकारचा संयोग-मस्कार करून ते द्रव्य दिल्यास त्या त्या ठिकाणाचे शोधनकार्य उत्तम होते या ठिकाणी रक्तावर कार्य करावयाचे असल्याने पिपळीसंयोग करण्यात आला बरोबर साखरहि असल्याने पित्ताचा विदाह तर कमी होतोच, पण त्याबरोबर व्यावहारिक फायदा असा की हा क्वाथ घेणेहि कठीण जात नाही

या योजनेने त्यास ११ विरेक झाले. प्रत्येक विरेक द्रव, उष्णधर्मी असा झाला ११ विरेक होऊनसुद्धा रोग्याचे बल विशेष कमी झाले नव्हते शोधन झाल्याने मुख्य विकार प्रशमित तर झालेच, पण त्याबरोबरच इतर उत्पन्न होणारी लक्षणेहि टळली पुढे मात्र कारणाचा अतिरेक होऊ न देण्याची खबरदारी घेण्यात आली

(१५६) कफमेदज ग्रंथि

रोगी मुलगा, वय १॥ वर्ष. अगाने बाळसेदार, गौरवर्ण, उजव्या कानाच्यामागे थोड्याशा खालील बाजूस साधारण सव्वा इंच लावीरुंदीची, कठीण, मवर्ण, नीरुज अशी गाठ हा विकार

पूर्वेतिहारा व उत्पत्तिक्रमाच्या विवरणात गिरता असे आढळून आले की, पूर्वी रोग्याचा उजवा कान फुटला होता, त्यावेळी तो बराच ठणकत असे त्यावर hydrogen peroxide वगैरे औषधे कानात घालून तो बरा झाला पण मागे एक गाठ मात्र झालेली

दिसली हा कान गेल्या डिसेंबर महिन्यात फुटला न्यानतर काही दिवसांनी गाठ मात्र हळूहळू वाढत चालली व ती जवळजवळ दीड इंच लांबीहंदीची झाली. यावर antiphlogistine, iodine वगैरे औषधांचे स्थानिन उपचार घरेच झाले, पण गाठ थोडीशीच कमी झाली Iodine पुन्हा पुन्हा लाविण्याने जागा मात्र काही काळ होरपळून गेली होती डॉक्टरांनी अस्त्रकर्माचा सल्ला दिला, पण रोगी लहान अग्न्या-मुळें रोग्याचे आईवाप मदर गोष्टीम तयार झाले नाहीत व या विचारातच १५-२० दिवस निघून गेले

मदर ग्रथीला मूलत कारण पूतिकर्ण होते तें आता बरं झालं होतं तरी त्या ठिकाणची शुद्धि बरोबर न झाल्याने कफमेदसचयात्मक अशी ग्रथि त्या ठिकाणी निर्माण झाली. फुटलेला कान बरा झालेला तेव्हा जवळच्या मार्गाने त्याचे शोधनहि शक्य नव्हते बरं, जलैकाचा उपयोगहि या ठिकाणी कफमेदोभृयिष्ठन्वामुळें झाल्या नगता करिता आतून लेखन व बाहेरून विम्लापन या दोन प्रकारच्या चिकित्मातत्त्वाचा अवलंब करून, आंतरचिकित्सा म्हणून वगभस्म $\frac{1}{2}$ गुज + ताम्रभस्म $\frac{1}{8}$ गुज हे प्रमाण एकत्र करून त्याच्या ३ पुड्या करून ३ वेळ मधात घेण्यास दिल्या व बाहेरून तिलतंतल लावून विम्लापन (रगडणें) करण्यास सांगितलं वंगनाप्राचे, कफमेद पाचनाचें व लेखनाचें कार्य २-३ दिवसातच स्पष्ट दिव् लागलं गाठीला मऊपणा आला गाठ किंचितशी कमी वाटूं लागली

बरील योजनेचा उपशय पाहून व एकदा प्रवृत्ति उत्पन्न झालेली पाहून विम्लापन पूर्वा-प्रमाणेंच चालू ठेविलें औषधीच्या पण पोटातून घेण्याच्या प्रमाणात बदल केला वग $\frac{1}{2}$ गुज + ताम्र $\frac{1}{8}$ गुज याप्रमाणें एकत्र करून त्याच्या ३ पुड्या करून त्या ३ वेळ मधात घेण्यास दिल्या याने गाठ झपाट्याने कमी होऊन १०-१२ दिवसात ती गाठ अजिवात नाहीशी झाली

शरीरात आपण चिकित्सेनें साम्यप्रवृत्ति निर्माण करीत असतो सुरवातीस प्रवृत्ति निर्माण करण्यास जरा वेळ लागतो व प्रमाणहि थोडेसे जास्त द्यावे लागतें पण एकदा प्रवृत्ति सुरू झाली की, त्या प्रवृत्तीला ठिकविण्याकरिता अगदीच सूक्ष्म प्रमाणात दिलेल्या औषधीहि उत्तम कार्यकारी होतात

[बरील प्रकारच्या ग्रथि वगैरेसारख्या विकारातील पार्श्वत्यवैद्यकविशारदाची अस्त्र-कर्माकडील ओढ हरघडी प्रत्ययास येते आयुर्वेदमुद्धा अशा प्रकारच्या विकारात प्रभावशाली ठरू शकतो अर्थात् हे म्हणणें सर्वच ठिकाणी लागू पडते असे मात्र नाही वेळ जास्त लागतो ह्या विधानासहि तेवढें महत्त्व नाही कारण अस्त्रकर्मानंतरचा व्रण सून वगैरे येण्यास तेवढा काळ लागतोच.

लहान मुलाच्या पुनिकर्णाच्या एका कारणाचा प्रसंगसगतीने उल्लेख करितों लहान मुलांना आडवे घेऊन पाजल्यास त्यांना पुनिकर्णाचा विकार होतो, असें मागें एका हिंदी

मासिकात माझ्या वाचण्यात आले होते. आजकाल लहान मुलात कर्णपाक अगर प्रतिकर्ण हा विकार फार प्रमाणात आढळून येतो त्याला कारणेहि पुष्कळ आहेत. पण त्या कारणाबरोबर बरील कारणाचाहि विचार करून त्याची यथार्थता अनुभवून पाहावी.]

(१५७) जीर्णज्वर

रोगी स्त्री, वय ३५ वर्ष, मारवाली अंगानें स्थूल प्रसूर्तीनंतर ३ महिन्यानी जीर्ण-ज्वर येऊं लागला डॉक्टरी उपाय एक महिना केल्यानंतर आयुर्वेदीय चिकित्सेसाठी आला नाडी क्षीण, जिभेवर पाढरी बुरगी, ताप सकाळी १००° व दुपारी ९८° या-प्रमाणे तीन दिवस होता शोचास साफ होत नसे. कधी कधी छातीत दुखत असे छाती तपासून पाहता विशेष काही आढळले नाही हातापायाची आग, डोळ्याची आग, कधी कधी अनियमित तहान लागत असे झोप चागळी येत असे दुपारी चार वाजेनंतर ताप उतरल्यावर रोग्यास बरे वाटत असे सूतिकाज्वर नाही व क्षयहि नाही हे लक्षणावरून निश्चित ठरविले लष्ठी तपासून घेतली त्यात विशेष काही आढळले नाही तेव्हा जीर्णज्वर असे निदान ठरवून खालील चिकित्साक्रम ठरविला.

शष्ठादि (कचोरा, वाळा, रिगणीमूळ, माखर, सुठ) काढा सकाळी ६ वाजता १ चमचा मध घालून

बृहत्सुवर्णमालिनीवसत १ गु + सितोपलादिचूर्ण ५ गु + गुळवेल सत्व ३ गु + यष्टिमधु ५ गु या मिश्रणाच्या २ पुड्या करून १ पुडी सकाळी ९ वाजता मधातून व दुसरी पुडी दुपारी ८ वाजता मधातून व वर एक एक कप दूध

मधुकादि काढा रात्री ९ वाजता गरम पाण्याबरोबर शोचास साफ होण्याकरिता चदनबलालाक्षादि तेलाची गर्वागाम मालिग रात्री व सकाळी ताप नसता स्पज करण्यास सांगितले

ह्याप्रमाणे योजना करून फार उत्तम रीतीने फायदा झाला

चिकित्साक्रम ठरविताना वाड्डीची कफप्रकृति व छातीतील कळ यावरून कफविकार-प्राबल्य ध्यानात आणून शष्ठादि काढा, जीर्णज्वरावर बल्य म्हणून सुवर्णकल्प, कफदोष काढून टाकण्याकरिता सितोपलादिचूर्ण, जीर्णज्वरावर उपयुक्त म्हणून गुळवेल सत्व व कफाचे विलयन होण्यासाठी यष्टिमधु अशी योजना केली उरस्य पीडा व जीर्णज्वरनाशक व शरीरात रक्तप्रवाह जोराने व्हावा म्हणून मालिग सांगितले आहार—दूधभात, कधी कधी तांदुळाची भाकरी, मुगाचे कडण, मोसंबी. साळीच्या लाह्या

हीच चिकित्सा थोड्याबहुत फरकाने क्षयाच्या प्रथमावस्थेत उपयोगी होते असा अनुभव आहे

(१५८) जीर्ण शीतपूर्वक ज्वर (Chronic Malaria)

रोगी पुंश, वय १७, ब्राह्मण, विद्यार्थी या रोग्यास प्रथमतः ज्वर मुहू आला सकाळी १० वाजल्यानंतर थडी वाजून ज्वरोपमा वाटू लागे व साधारणतः १२-१ वाजेपर्यंत वाटत राहती. ज्वरोपमा १०४°-१०५° पर्यंत वाढे सायंकाळी थोडा थोडा कमी होण्यास लागून दुसरे दिवशी सकाळी ६ वाजता ज्वर पूर्णपणे उतरत असे. सकाळी ६ ते १० पर्यंत रोगी साधारण हुपारीत असे पुनः १० वाजता थंडी वाजण्यास मुहूर्तात होऊन नेहमीप्रमाणे ज्वर वाढू लागे रोग्यास इतर अन्नापेक्षा खजूर खाण्याची इच्छा होते असे व ज्वर नसलेल्या वेळी त्यास धुवोदक हांडे, तेंढा तो खजूर खात असे असा क्रम सतत तीन आठवड्यापेक्षा अधिक कालपर्यंत चालू होता

रोग्यास अगदी प्रथम दिवसापासून विवनीन व त्याच प्रकार पुरेणा काळपर्यंत टेंप्यात आले होते रोगी चिकित्मेकरिता आला त्यावेळी फिकट दिमत होता बलहानी व त्याच प्रमाणात झाली होती आणि मूट झाला होना ज्वर पूर्वीच्याच प्रमाणात व त्याच क्रमाने येत असे प्लीहावृद्धि मात्र नव्हती

आयुर्वेदीय शास्त्रदृष्ट्या हा ज्वर विषमज्वरातर्गत वर्गीकरणापैकी मासगतज्वर होय असे दोषद्वयसवधाच्या विवेकाने स्पष्ट होते मामगत ज्वराच्या भावनालक्षणाने पुढीलप्रमाणे उल्लेख केलेला सापडतो अन्तर्गतोऽविकम्बुणा ग्लानिः ससृष्टविकृता । दोग्धय गात्रविक्षेपो ज्वरे मासस्थिते भवेत् । (च चि अ ३) वरील लक्षणपैकी वरील लक्षणे येथे दिमत होती.

या प्रकारच्या ज्वराची चिकित्सा करताना त्याच्या संप्राप्तीचा विचार केला, तर आपणास चिकित्सासौकर्याचे दृष्टीने उद्बोधक मुद्दे सापडतात दोषोऽल्पोहितसभूतो ज्वरोत्सृष्टस्य वा पुन । धातुमन्यतमम् प्राप्य करोति विषमज्वरम् ॥ (मा नि) अधिशेते यथा भूमि वीज काले च रोहति । अधिशेते तथा गतु दोषः काले च कुप्यति ॥ कालप्रकृतिदृष्ट्याणाम् प्राप्यैवान्यतमाद्वलम् ॥ (च चि अ ३) दोष हे स्वतंत्र रीत्या ज्वर उत्पन्न करण्याऽतः बलवान् व उत्तान नसतातः परंतु ते धात्वतराधारभूत असून त्या वातूच्या अवलंबाचा फायदा घेऊन ज्वरोत्पादनाचे कार्य अव्याहत करीत असतात. म्हणून या ठिकाणी दोषशामक अगर केवळ दोषप्रत्यनीक अशा रीतीची एकदंर्शिय चिकित्सा मूल-प्राही नसल्याकारणाने प्रभावी ठरू शकत नाही

या रोग्यास आयुर्वेदीय सिद्ध प्रयोगापैकी पटोलनिवन्निफलामुद्गीकामुस्तवत्सका । या द्रव्यानी सिद्ध केलेले घृत उपयुक्त ठरले असते याबद्दल दुमत नाही परंतु ही ओषधे मिळवून आणणे तर प्रयासाचे होतेच, परंतु त्यापेक्षाहि घृत तयार करून देणे अधिक त्रासाचे व दिरंगाईचे होत होते. याकरिता क्रियाकाल जाळ नये म्हणून मिद्धौषधि-चिकित्साच अधिक श्रेयस्कर वाटली

रोग्याम कोष्ठशुद्धि नियमित होत असल्याकारणाने विरेचन द्रव्याची आवश्यकता वाटली नाही. फक्त शमन व पाचन चिकित्सेची आवश्यकता होती अशा ज्वरात नाग-कल्पाचा फार चांगला उपयोग होतो. रोगी आनूप देशातील होता व कालहि वसंताच्या सुरुवातीचा असल्याकारणाने या ठिकाणी नागकल्प चांगले काम करील हे निश्चित होते. परंतु तो कल्पहि सौम्य असावयास पाहिजे होता, कारण रोगी अबल झाला होता व त्यास प्रतिश्याय कास, मस्तक जड होणे इत्यादि कफप्रकर्षाची चिन्हेहि तितकी तीव्र नव्हती म्हणून त्रिभुवनकीर्तिसारखें तीव्र औषध न योजता साधा मृत्युजय १-१ गु. सकाळी व संध्याकाळी देण्यास सुरुवात केली सुठ, धणे व मुस्ता या पाचन औषधाचा कषाय अनुपानार्थ प्रयोजिला. याबरोबरच बृहण चिकित्सेची जोड पाहिजे म्हणून लघु-मालिनीवसत १ गुज दुपारी दोन वाजता दूधमाखरेंतून देण्यात येत असे

वरील चिकित्सेचा उपशय लगेच दुसऱ्या दिवसापासून दिसू लागला. दुसरे दिवशी थंडी भरून आली, परंतु ज्वरोपमा नेहमीचे मानाने बराच कमी होता याच क्रमाने ज्वरोपमा कमी होता होता रोगी चवथे दिवशी ज्वरमुक्त झाला त्यानंतर दोन दिवस पूर्वाचीच ओषधे देऊन पुढे फक्त आठ-दहा दिवस नुसताच लघुमालिनीवसत चालू होता ज्वर बंद झाल्यानंतर चाको लघ्ने हळूहळू कमी होऊं लागली. रोगी पूर्णपणे बरा झाला मलेरियाच्या उपद्रवापैकी कोणतीहि तक्रार झिल्लक राहिली नाही हे या ठिकाणी नमूद करण्यासारखे आहे.

(१५९) शूल (आवृतवातज)

रोगी पुरुष, वय २३ वर्ष, ब्राह्मण. साधारण कृम प्रकृति. ऑगस्ट महिन्याचे आरंभी पोट दुखण्याची तक्रार घेऊन आला. बहिरा अमन्यामुळे त्याचा साभाळ करणारी बहीणच त्याच्याबरोबर आली होती

विकाराची लक्षणे—रुग्णाने सांगितली तशीच त्याच्या विकाराची लक्षणे लिहून घेण्यात आली कारण त्यास प्रश्न विचारून अधिक माहिती काढणे कठीण होते

पोट दुखते, अंग जड पडते, भुकेवर वासना नाही, थोडे खाल्ले की पोट जड पडते, नंतर थोड्या वेळाने फार ढंकर येतात जेवण होऊन तीन तास गेले की, तासातासाने चार वेळ गोचाम जावे लागते मुस्ती आहे या विकारामुळे बहिरेपणा आणखी वाढला आहे

रोगाचे कारण कळले नाही. तथापि तो काल (वर्षाऋतु) वातप्रकोपाचा होता व जेवणानंतरच्या पहिल्या (कफ) कालात पोट व सर्व अंग जड पडणे, पोट दुखणे, ढंकर येणे व नंतर जुलाब होणे ही लक्षणे कफ, वायु याची वृद्धि दगवीत होती. भोजनानंतर

अनावृत व कफावृत होऊन तो वृद्ध वायु. शूल, उद्गार बाधिर्य निर्माण करीत होता वर्षाऋतूंत पित्ताचा चय होत असतो या अतिसाराम, सचित पित्ताचे वायूस आवरण कारण होत असावे

तपासणी करता या रोग्याच्या अंगात ज्वर विलकूल नहता. इतकेच नव्हे, तर सकाळी ९ वाजण्याच्या वेळी त्याच्या छातीच्या मध्यावर व दोन्ही काखात वराच घाम असल्याचे आढळून आले

औषधयोजना —कफ हा रसवातूचा मूल असल्यामुळे रसवातुगत दोष कमी झाल्यास कफवृद्धि कमी होईल या कल्पनेने या विकारावर रसघातुगत ज्वरयोग (इद्रजव, कडू पडवळीची पाने, कुटकी) २ मासे देण्याचे ठरविले व वृद्ध वायूचे गमन व्हावे या उद्देशाने त्यावरोवर ४ गुजा गुळवेलचूर्ण दिले सकाळी रिकाम्या पोटी (अनन्नकाली) या चूर्णाचा काढा घेण्यास सांगितले सचित पित्त व वृद्ध वायु हे स्वस्थ व्हावेत व त्याजवरोवर रसघातुगत अग्नि दीप्त होऊन त्यायोगे कफोत्पत्ति कमी व्हावी (अ ह चि १, ८७) एतदर्थ त्या गाळून घेतलेल्या काढ्यात अर्धा चमचा तूप घालून पुन्हा एक कढ देऊन मग तो काढा पिण्यात येई जमल्यास श्रोत्रंद्रियावरील परिणाम कमी करायचे कार्यहि या औषधाने होते का पाहावे हाहि काढ्यात तूप घालण्यात एक हेतु होता

या योजनेचा अत्यंत इष्ट असा परिणाम घडून आला ८-६ दिवसात शूल, जडता वगैरे पचनासंबंधीची सर्व लक्षणे नाहीशी झाली व अतिशय जोरदार भूक लागते असा अनुभव तो गृहस्थ सांगू लागला.

पुढे हे औषध कमी करून घाम कमी होण्याकरिता ५-६ दिवस मेदोगत ज्वरयोग (काडेचिराईत, गुळवेल, चंदन, सुठ) १ मासा + वाळा ४ गुजा + नागरमोथे ४ गुजा याचा काढा तूप घालून घेण्यासाठी दिला व त्याने घाम येणे क्रमाने कमी झाले

या बाधिर्यास दगमूलाच्या काढ्याच्या शेकाचा अनुपगय होत असल्याचे आढळून आल्यावरून या केवळ वातज (पित्तानुबधि) बाधिर्याची वृहण औषधाची चिकित्सा करावयाचा विचार करून प्रथम स्वादुपाकरसाच्या लघुपचमूळानी (रिंगणी, डोरली, सालवण, पिठवण, गोखरू) सिद्ध केलेले खोवऱ्याचे तेल कानात, नाकात सोडण्यास व कानाचे आसपास चोळण्यास दिले व त्याने थोडे ऐकू येऊ लागले

गेल दोन महिने औषध वट आहे तथापि श्रवणात पूर्वीपेक्षा सुधारणा आहे. वरील औषधानी महास्नेह (तूप, तेल, वसा, मज्जा यांचे मिश्रण) सिद्ध करून तो वापरल्यास अधिक उपयोग होईल असे वाटते

[वृद्ध नसलेला परंतु आवरणाने आवृत झालेला वायु वृद्ध वायुप्रमाणेच शूलादि लक्षणे उत्पन्न करतो अशा वेळी केवळ आवरणाची चिकित्सा केली असता ती लक्षणे नष्ट होतात प्रस्तुत रूग्णाचा वायु वृद्ध वायु असून आवृत आहे. त्यामुळे आवरणाच्या चिकित्सेवरोवर आवृताची चिकित्सा येथे केली आहे.]

(१६०) हें आमचें ' कॅम्पोलॉन ' चें इंजेक्शन

पुनरावृत्त आंत्रिक ज्वराची जीर्णविस्था

रोगी मुलगी, वय ५. आंत्रिक सन्निपात हे निदान आंत्रिक सन्निपाताच्या सर्वसाधारण अवस्थानुसार कालमर्यादा चालू होती. परंतु १३-१४ व्या दिवशी झोपेंत दचकून उठणें, नाक खाजविणे इत्यादि कृमीची लक्षणे स्पष्ट होऊ लागली प्रथमपासून लक्ष्मीनारायण व सूतशेखर ही औषधें चालू होती परंतु कृमीकरिता काही निराळी कृमिघ्न चिकित्सा करणे जरूर होते. कृमीकरिता सन्निपातामध्ये काय चिकित्सा कराची हा मोठा प्रश्न पडला वगभस्माचे कृमिघ्न सोहनाशनम् ३ गुण सांगितले आहेत. परंतु त्याबरोबर ईपत् वातप्रकोप हाहि एक या अवस्थेत अनवश्यक असा दोष टाळण्याकरिता वातनाशक म्हणून वगभस्म व महायोगराजगुग्गुळ अशी दोन औषधे श्वालीलप्रमाणे सुरु केलीं.

वगभस्म $\frac{1}{2}$ गुज + महायोगराजगुग्गुळ $\frac{1}{2}$ गुज, पुडी एक, सकाळी मोरावळघात. कृमि हे आमाशयस्थ अतएव कफज म्हणून सकाळी योजना केली व वरील योजने-नुसार सान्निपातिक लक्षणे कमी होऊन ज्वरमान २१ व्या दिवशी उतरलें.

परंतु आंत्रिकाचे अवशेष राहिल्यामुळे म्हणा किंवा अपथ्य आहारविहारादिकांच्या परिणामामुळे म्हणा पुन्हा ताप उतरल्यापासून ७ व्या दिवशी ज्वर १०१° पर्यंत वाढला व त्यानंतर त्याने पुन्हा आंत्रिकाचें स्वरूप वारण केले.

मात्र या वेळी मुलीची प्रकृति बरीच क्षीण झाली होती व तिची ती भयकर दीनवाणी स्थिति पाहावत नव्हती यानंतर वारवार नाडी क्षीण होत असे, त्याकरिता सूक्ष्मलक्ष्मी-बिलासगुटी १ गुज याचें मोरावळघात चाटण देत अने. बाकीचा चिकित्साक्रम पूर्ववत्. या वेळी कृमीची लक्षणे नव्हती.

हा उलटलेला आंत्रिक १४ दिवसात कमी झाला परंतु त्यानंतर पुढे मायकाळी ४ चे सुमारास ज्वर मात्र बराच म्हणजे १०१°-१०२° पर्यंत वाढत असे

याच वेळी कॉलॅन्त्याच्या सायीचे डॉक्टर या भागात आले होते. त्यांना सदरहू रोगी दाखविला व हा ज्वर का वाढतो याबद्दल पृच्छा केली त्यानी anaemia मुळे ज्वर वाढत आहे व त्याकरिता campolon ची इंजेक्शनस दावी, असा आपला सल्ला दिला या ठिकाणी वरील योजना गव्य नसल्यामुळे आयुर्वेदीय औषधे देणे भाग होते

आयुर्वेदीय तत्त्वानुसार हा ज्वर " जीर्णज्वर " या सदरात मोडेल तेव्हा जीर्ण-ज्वराची चिकित्सा करण्याचें ठरविलें, जीर्णज्वरघ्न व पांडुत्वनाशक म्हणून "महासुदर्शन-चूर्ण" देण्याचें योजिले मात्र याच स्वरूपात दिल्यास त्याच्या तिक्ततरंगामुळे वातप्रकोप होईल व अगोदरच शरीर रूक्ष झालेले होतें, यास्तव महासुदर्शनचूर्णासिद्धदुग्ध देणे

मुरु केले सागण्याचें आश्चर्य हें की, वरील योजना दोनच दिवस मुरु केत्यानंतर तिसरे दिवशी ज्वर चढला नाही. त्याच दिवशी पुन्हा तेच डॉक्टर भेटले व त्यानी सहजच सदर रोग्यासवधी पृच्छा केली. अर्थात् त्या वेळी आमच्या आयुर्वेदीय “कॅपॉलॉन”ची त्याना कल्पना दिली

सदरहू रोगी गहरात असता तर हा मार्ग गापडला नसता कारण लगेच इंजेक्शनम्य घेण्यात आली असती कॅपॉलॉनच्या सर्वच अवस्थात वरील औषध कार्यकारी होणार नाही परंतु शास्त्रीय ग्रंथ पुढें ठेवून अवस्थाभेदानुसार चिकित्सा केली असता मार्ग गापडतो व पाश्चात्य औषधाकडे वळण्याचें कारण पडत नाही.

(१६१) प्लीहावृद्धि

(प्लीहोदर, Enlargement of Spleen)

रोगी पुरुष, वय वर्ष २९ पोलिम खात्यात नोकरी रोगाचा इतिहास —दोन महिन्यापूर्वी एक दिवसाआठ जोरदार थडीताप येत असे. त्यावर सरकारी दवाखान्यातील औषध घेतली ताप थावला पण प्लीहा कमी झाली नाही. नंतर QuinO-Hemogen एक वाटली घेतली, पण दुसऱ्या वाटतच चालले व चालताना त्रास होऊं लागला दर्शनस्पर्शनप्रदानानी परीक्षण करिता उदरार्चा प्लीहेकडील वाजू सुजलेली आहे, प्लीहा ४ बोटे लव व ३ बोटे रुद वाढलेली आहे व त्रीचास चागलें साफ होत नाही असे आढळून आले

चिकित्सा —ही शीतपूर्वकज्वरजन्य प्लीहावृद्धि असून यापासून पुढे जलोदर होण्याचा मभव आहे हें जाणून या प्लीहोदराची उदरचिकित्सेच्या (नित्य एन विरेचयेत्) या सर्वमान्य नियमाप्रमाणे विरेचनप्रदान चिकित्सा करण्याचें ठरविलें व प्रथम दिवशी इच्छाभेदी रसाच्या २ गोळ्या (२ गुजा) रात्रौ गरम पाण्यात घेण्यास दिल्या; त्याने दुसऱ्या दिवशी ५-६ जुलाव झाले तदनंतर रोज महामृत्युंजय २ गुजा + कफनाशकगुटी २ गुजा + शेफालीकल्प ८ गुजा + ताम्रभस्म ३ गुज, या मिश्रणाचे मारखे ४ भाग करून ते प्रत्येक वेळी रोहितकारिष्ट १ चमचा व २ चमचे ऊन पाणी यातून, याप्रमाणे दिवसातून ४ वेळ घेण्यास सांगितले व पोटावरील मुजेवर शोथहर लेप लावण्यास दिले या योजनेतील शेफालीकल्प व महामृत्युंजयातील सागरगोटा ही औषधे शीतज्वरदोषघ्न असून, ताम्रभस्म, जेपाळ व रोहितक हीं औषधिद्रव्ये प्लीहागत दोषमचय हरण करण्यास समर्थ अशी आहेत या योजनेने १७-१८ दिवसात पोटावरील सूज, प्लीहावृद्धि व चालताना होणारा त्रास हीं सर्व नाहीशी होऊन रोगी उत्तम रीतीने बरा झाला

(१६०) हें आमचें ' कॅपॉलॉन ' चें इंजेक्शन

पुनरावृत्त आंत्रिक ज्वराची जीर्णावस्था

रोगी मुलगी, वय ५. आंत्रिक सन्निपात हे निदान आंत्रिक सन्निपाताच्या सर्वसाधारण अवस्थानुसार काल्मर्यादा चालू होती. परंतु १३-१४ व्या दिवशी झोपेंत दचकून उठणे, नाक खाजविणे इत्यादि कृमीची लक्षणे स्पष्ट होऊ लागली. प्रथमपासून लक्ष्मीनारायण व सूतशेखर ही औषधे चालू होती. परंतु कृमीकरिता काही निराळी कृमिघ्न चिकित्सा करणे जरूर होते. कृमीकरिता सन्निपातामध्ये काय चिकित्सा करावी हा मोठा प्रश्न पडला वगभस्माचे कृमिघ्न मोहनाशनम् ५ गुण सांगितले आहेत परंतु त्याचबरोबर संपत वातप्रकोप इति एक या अवस्थेंत अतन्द्रयक असा दोष

मुद्दामे मरुग्याचे आदर्य हं की, वरील योजना डोनच दिवस मुरु केल्यानंतर निमरे दिवगी ज्वर चडल नही. त्याच दिवगी पुन्हा तेच डॉक्टर भेटले व त्यानी मरुज्व मरु रोग्यामवधी पृच्छा केली अर्यात् त्या वळी आमच्या आयुर्वेदीय ' कॅपॉलॉन 'ची त्याना कल्पना दिली

मरुदरु रोगी जहरात असता तर हा मार्ग सापडल नसता कारण लगेच इजेक्शन्स देण्यात आली अमती कॅपॉलॉनच्या सर्ज अवस्थात वरील औषध कार्यकारी होणार नही परनु शास्त्रीय ग्रथ पुटे ठेवून अवस्थाभेदानुसार चिकित्सा केली असता मार्ग सापडतो व पाश्चात्य ओपघाकडे वळण्याचे कारण पडत नही

पोटावर ऑपरेशन करून घेण्याकरिता सिव्हिल हॉस्पिटलमध्ये पाठविण्याचा सल्ला त्यांनी दिला इतकी कठीण अवस्था प्राप्त झाली होती

रक्तधातुगत दोषांचीं लक्षणेः—पहिला दिवस—रोग्याच्या अंगात ताप बिलकूल नव्हता. तरी थडीच्या वेळीसुद्धा रोगी अंगावर लंगोटीखेरीज दुसरे वस्त्र राहून देत नव्हता (दाह) त्यास दर चार-पाच मिनिटांनी पिवळ्या जर्द ओक्या होत होत्या (छर्दन). तो सारखे थंडगार पाणी मागत होता—नव्हे पीत होता—(तृष्णा) व लगेच ओकत होता. ही रक्तगत विकाराची लक्षणे (व वरील पाचक लवणद्रव्याचा अनुपशय) पाहून रक्तयोगकल्पाची* पाण्यातून योजना केली

तिक्तरसद्रव्याचा उपशयः—रक्तयोगकल्पाने त्याची तहान, उलट्या, जीव घावरणे थोड्या प्रमाणात कमी झाले त्याला साधे पाणी उलटे पण रक्तयोगकल्पमिश्रित पाण्याची क्वचित्च वाति होई बहुधा ते पचत असे इतकंच नव्हे, तर तो तेच पाणी मागत असे

अम्ललवणरसद्रव्यांचा अनुपशय —या रोग्याने डाळ ह आहारद्रव्य घेतले असल्यामुळे त्यावर अम्लद्रवपान पाचक म्हणून उपयोगी पडले या कल्पनेने अमसुलाचे सार मीठ, गूळ घालून गिजवून पिण्यास दिले होते परंतु ते सर्व उलटून पडले व त्याने तृष्णादि लक्षणे वाढली. (अम्ल लवण-रसाची पेये व औषधे उलटून पडत असता तिक्त [कडु] रसाचे पाणी व पुढे दिलेला त्रिरेचन कपाय ही पचली हे रक्तधातुगत विकार या दृष्टीने लक्षात घेण्यासारखे आहे)

वातनाशन तेलबस्तीचा अनुपशय —मलप्रवृत्ति होऊन उदावर्त कमी व्हावे, याकरिता प्रथम सहचर, बला, वेदनाहर व निर्गुंड्यादि तेलाच्या मिश्रणाचे २ स्नेहबस्ति (५ तोळे पिचकारीने) दिले व नंतर दोन वेळ पुढे नळीत सिद्धतेल घालून साबण, काळे मीठ, पाणी याच्या मिश्रणाचे बस्ति दिले पण त्याचा काही उपयोग झाला नाही थोडासुद्धा मल बाहेर आला नाही

तेलाभ्यंगाचा अनुपशयः—पोटातील वायूचे अनुलोमन होण्यास अभ्यंगाने मदत होईल या कल्पनेने वरील तैलमिश्रणात सोवर्चल घालून ते पोटास लावण्यास दिले.

***पच-कषाय-कल्प —**(चिकित्सामंदिरातील पंचकषायाचे यशस्वी प्रयोग प्रत्यक्ष पाहून आयुर्वेद महाविद्यालयातील विद्यार्थ्यांनी या वनस्पतिचूर्णाची खाजगी व्यवसायात वापरण्याजोगी सिद्ध औषधे बनवून त्याचा अनुभव घेण्याविषयी विनंति केली म्हणून तूर्त इद्रयव आदि प्रत्येक वनस्पतीचा काढा करून त्यात साखर घालून, आटवून त्याचा कल्प आयुर्वेदाश्रम फार्मसीने बनवून दिला आहे चूर्णाप्रमाणे आयुर्वेदी मिश्रण करून हे कल्प देता येतात पाण्यात विरघळत असल्यामुळे घेण्यास फार सोईचे आहेत त्याचा गुणहि चांगला येतो)

हान, पाय चळत अमल्यामुळे त्याने ते सर्वांगाम लाववून घेतले अभ्यगानेहि पोटाची फुगवटी, कडकपणा काही कमी झाला नाही

द्रवस्वेदाचा अनुपशय.—दुसरी रात्र—मायकाळी एरड, पोलू याच्या काढ्याने पोट जेकण्यात आले (आर्द्रस्त्रेद) या स्नेहस्वेदाचा अत्यंत विपरीत परिणाम झाले नित्याप्रमाणे रात्री होणारी त्याची दाह, तहान, उलट्या ही लक्षणे मनस्वी वाढली व त्या रात्रीत एका मोठ्या वाढलीभर थंड पाणी तो प्याला व ओकला

कषापरसद्रव्याचा उपशय—दिवस २ रा—रक्ताशयोगशर्करा चालू होती त्याच्या जोडीला प्रवाळपचामृत, कामडुघ्रा, सुवणमाक्षिकभस्म यांचे मिश्रण चालू केले याने तहान, वाति, दाह यांचे प्रमाण बरेच कमी राहिले त्यास थोडे खावसे वाटू लागले, म्हणून दूधसागर दिले स्नेहस्वेदाचा अनुपशय दिसून आल्यावरून ते अजिवात बंद केले यामुळे इतर त्राम कमी झाले पण पोटाच्या स्थितीत विशेष फरक पडला नाही मध्याकाळी पुन मात्रावस्ति दिल्या यामुळेहि औचाम न होता थोडे आवरकतच पडले

दिवस २ रा सायकाळी—पित्तशामक विरेचनाने अनुलोमन होते का पाहावे म्हणून कुटकी, त्रिफला, त्रिवत्, कपिला याचा काटा १ वेळ भरपूर पाजला हा कटु असून सुद्धा त्याची वाति न होता तो पचला (कटुरम रक्तधातुवर शामक कार्य करतो) तथापि विरेचन झाले नाही

रात्र ३ री—एकदरीत त्रास कर्मा २-३ वेळ औचाम जावसे वाटले, पण थोड्याशा रक्तापलीकडे काही पटले नाही

दिवस ३ रा—पुन कालचा विरेचनद्रव्याचा काटा पाजला पण मायकाळपर्यंत जुलाब झाला नाही

रक्तपित्तज आत्रशोथ—सायकाळी मुखमागाने व गुदमागाने केलेल्या उपायाने इष्ट कार्य साधत नाही असे दिसून आल्यावरून प्रत्यक्ष पोटावरच रक्त व पित्तशामक शोथहर द्रव्याचा लेप लावण्याचे ठरविले रक्तधातूच्या व पित्तदोषाच्या विकृतीमुळे आतड्यात शोथ येऊन हा अडथळा उत्पन्न झाला अमला पाहिजे हा शोथ कमी झाल्यास, स्वभाव आपोआप प्रस्थापित झालाच पाहिजे असे वाटून इतर सर्व औषधे बंद केली, व गेरू, पुनर्नवा याच्या चूर्णावरोवर शोथहर लेप थंड पाण्यात उगाळून पोटावर घातला एकदा लेप सुकल्यावर पोट तपासून पाहता थोडे नरम वाटले म्हणून दोन तासानी पहिला लेप घुळून काढून पुन तोच लेप घातला याने पोट बरेच नरम झाले, इतकेच नव्हे, तर रात्री (रोग वाढण्याच्या वेळी) ३-४ वेळ चागले भरपूर औचाम झाले व रोगी स्वस्थ होण्याच्या मार्गास लागला रक्तगत पित्तशामक चिकित्सेने पुटील चार दिवसात रोगी पूर्ण बरा होऊन आपल्या गावी गेला

आवृत वात.—या चिकित्सेच्या निमित्ताने वैद्यकातील एक महत्त्वाचा सिद्धांत स्पष्ट झाला कोठेहि वेदना होऊं लागल्या की, वाताची वृद्धि आहे असे अनुमान करून त्यावर रुक्ष स्वेद वा स्नेहपूर्वस्वेद करण्याची प्रथा समाजाच्या व वैद्यवर्गाच्या अगदी अगवळणी पडलेली आहे तथापि केवळ वृद्ध वायु वेदना निर्माण करतो असें नसून, आवृत (अवृद्ध) वायुहि वेदना निर्माण करतो, वायूस दुसऱ्या वायूंच, तसेच आम, कफ, पित्त, रक्त, मास, मेदादिकांचेहि आवरण होऊं शकतं. पित्त व रक्त या आवरणाखेरीज इतर आवरणाचे वेळी आवरण कमी करण्यास स्वेदाचा उपयोग होत असल्यामुळेच सर्वत्र वेदना होत असता गेकण्याची प्रथा पडली आहे रक्तावृत वा पित्तावृत वायूदर स्वेद दिल्याने आवरणाची वृद्धि होऊन विकार बळावतो. वराल रोग्यात अशीच स्थिति असल्यामुळे स्वेदादेवजी रक्तपित्तशामक चिकित्सा येथे आरोग्यदायक झाली.

रक्तपित्तविकृतीमुळे आत्रगोथ, आत्रशोथामुळे अपानवायु आवृत व आवृत अपानामुळे प्राणोदानव्यानदुष्टि हे या विकाराचे गारत्रीय स्वरूप आहे.

[काही पित्तविकार रात्री १२ ते २ बळावतात हे मागे निवडक रुग्ण चिकित्सा अलजीपिटिका (प्रमेहविरहित) यांत दिसून आले आहेच]

(१६३) त्रिदोषज गुल्म

महारुजं दाहपरीतमश्मवद् धनोन्नत .. ॥

रोगी स्त्री, वय ३५, ब्राह्मण, शरीराने सडपातळ सुमारे १८ वर्षांपासून पोट-दुखीची व्यथा लागलेली १५-२० दिवसातून ४-५ दिवस तरी पोट दुखले नाही असे कधीच आठवत नाही.

रोगपरीक्षा.—रोग्याची दर्शनपरीक्षा करता शरीरयष्टि कृग, डोळे खोल गेलेले, पोट दुखण्याच्या भीतीने नेहमी अल्पाहार केल्याने या वयातच वृद्धापकाळची छटा शरीरावर दिसली स्पर्शनपरीक्षेत नाडी वातप्रधान लागली पोटात बेंबीच्या उजव्या बाजूला किंचित् वर कागदी लिंबाएवढा मोठा व दगडासारखा कठीण गोळा लागला हा गोळा दाबला असता किंचित् सरकत असे गोळा दाबल्यावर रुग्णास अतिगय वेदना होत असत

प्रश्न विचारला असता पुढील पूर्वतिहास समजला वयाच्या चौदाव्या वर्षी पति निवर्तल्यावर घरक्रामाचे कष्ट जास्त करावे लागले. आहार भिळ्या भाकरीसारखा रुक्ष करावा लागला अशा स्थितीत २-३ वर्षांनंतर पोट दुखण्याची सवय लागली

प्रथम डॉक्टरकडून औषधोपचार करण्यात आला त्यामुळे काही दिवस गुण वाटला, परंतु पुन्हा पोट दुखू लागले अशा रीतीने एक वर्षपर्यंत अलोपाथीचे इलाज केल्यावर होमिओपाथीचे उपचार सुरू केले होमिओपाथीच्या डॉक्टरने अन्न अजिवात बंद केले दूध, ताक, फळाचा रस वगैरे द्रव आहार घेण्यास सांगितले हा उपाय दोन वर्षे केला या दोन वर्षांत पोटात मुळीच दुखले नाही दोन वर्षांनंतर अन्न खाण्याची अतिशय इच्छा झाली म्हणून डॉक्टरची परवानगी न घेता अन्न खाण्यास सुरुवात केली त्यामुळे पुन्हा पोटात दुखण्यास सुरुवात झाली एका मिशन हॉस्पिटलमध्ये “क्ष” किरणानी जेवणापूर्वी, जेवणानंतर व ओपव दिल्यानंतर अमे तीन वेळा फोटो काटले तीनही फोटोमध्ये पचनव्यवस्थेत कोठेहि विघाट दिभला नाही अशा प्रकारे पुष्कळ इलाज केला

पोटातील गोळा वस्तीपासून आमाशयापर्यंत कवी कवी फिरतो फिरू लागला म्हणजे जास्त त्रास होतो पोट दुखते तेव्हा पोटात आग झाल्यासारखेहि वाटते औचास बहुतेक साफ होत नाही म्हणून दोन तीन दिवसांनी वस्ति घ्यावा लागतो

निदान -- वरील लक्षणावरून त्रिदोषगुत्तम असं निदान केले त्रिदोषगुत्तम प्राय असाध्य असतो, म्हणून ही पोटदुखी निश्चित वरी होईल असं सांगता येत नाही असं रुग्णाच्या नातलगास सांगितलं परंतु तात्पुरता तरी त्रास कमी व्हावा अशी इच्छा प्रदर्शित केल्यामुळे औषध सुरू केले

औषधयोजना -- गुल्माच्या चिकित्सेत क्षार दिल्यास उत्तम उपयोग होतो, म्हणून ओल्या नारळात मोठे भरून भातकापड करून तो नारळ जाळून तयार केलेला नारिकेलक्षार (हा पाठ भावप्रकाशात आहे) १ गुज, पित्तजन्य शूलवर उपयोगी पडणारे शंखभस्म १ गुज आणि शूल व गुल्मावर गुण देणारे हिगाष्टकचूर्ण २ गुजा या मिश्रणाची एक पुडी अशा आठ पुढ्या करून प्रत्येक तीन तासांनी कागदी लिंबाच्या रसात घेण्यास दिल्या हा क्रम तीन दिवस केल्यावर पोट दुखणे काही कमी झालं, रुग्णाने थोडा भात खाल्ला तरी त्रास झाला नाही, परंतु औचास साफ झालं नाही म्हणून चवथ्या दिवसापासून वरील मिश्रणाच्या ६ पुढ्या दिल्या व रात्री निजताना त्रिफळाचूर्ण १॥ मासा ऊन पाण्याबरोबर घेण्यास दिले याप्रमाणे ७ दिवस चिकित्सा-क्रम ठेवला याचा अतिशय उत्तम उपयोग झाला आठव्या दिवसापासून पोट दुखणे निम्मं कमी झाले रुग्णाने गव्हाची पोळी न विचारता खातली, तथापि त्रास झाला नाही दोन सप्तकांत बराच गुण वाटला पोट दुखणे अजिवात बंद झाले भूक लागू लागली पचन सुवरलं पोटातील गोळा मऊ व लहान लागू लागला नंतर एक सप्तकाचे औषध घेऊन रोगी स्वतःच्या गावी गेला

(१६४) रक्तमेदःशैथिल्यज शोथ

रोगी मुलगा, वय १४ वर्षे, उंची ४ फूट १० इंच, वर्ण काळामावळा. खरखरीत आवाजाचा त्याची मुख्य तक्रार म्हणजे त्याच्या तोडावरची (गालावरची) सूज होय त्या सुजेच्या अनुरोधाने इतर लक्षणाचा तपास लाविला, तरी सदर रोगी पुन्हा आपल्या मुद्यावर येऊन “ माझ्या गालावर सूज आहे व ती कर्मा व्हावयास पाहिजे ” असे सागत होता त्याला इतरहि लक्षणें होती पण त्रासदायक असे विशेष कोणचेच लक्षण नव्हतं त्यामुळे तो वैद्यांचे लक्ष आपल्या गालावरील सुजेकडे ओढण्याचा प्रयत्न करीत होता याला कारणहि तसेच होते. ही गालावरची सूज काही विशेष गूल वगैरे उत्पन्न करीत होती अगातला माग नव्हता पण त्याला भेटणारे सर्व लोक त्याच्या गालावरच्या सुजेबद्दल विचारीत आणि म्हणून तो ओषधाकरिता आला होता

पद्धतशीर तपासणीत पुढील लक्षणे आढळून आली —त्वचा खरखरीत पाडुरवर्णी व शिथिल तोडावरचा टापसा, पोटा जरासे मोठे दात कागदी पादरे, नखे पातळ, चापट व पादरट लहानपणी झालेल्या खुपऱ्याकरिता डोळ्याच्या खालील बाजूस बाहेरून दिलेल्या डागाचे व्रण आवाज खरखरीत गाल व पोटा चालताना थलथलणे, थोडेसे चालले तरी दम लागणे घाम वेताचा येत अने रात्री झोपत्यानंतर जास्त घाम येत अने. घशाच्या गाठी मधूनमधून ८-१५ दिवसांनी दुखावयाच्या व वोलण्यास त्रास पडावयाचा गाठी विशेषत रात्री दुखत शोथ दवून पाहिल्यास खड्डा पडत नसे सूचक प्रश्न न विचारताहि अम्लशिंशरप्रीति (आबट व थड पदार्थाची विशेष आवड) आपण होऊन रोग्याने सांगितली गरिबी, लक्षणाचो अतीव्रता व खेड्यात राहणी याच्यायोगाने आतापर्यंत कोणताच उपाय केला गेला नव्हता

मुजच्या उत्पत्तीबद्दल विचारता ती अगदी लहानपणापासून आहे असे सांगण्यात आले त्याच्याच भाषेत सांगावयाचे म्हणजे “ मला समजू लागले तेव्हापासून गालावर मूज आहेच ” तेव्हा हा शोथ बऱ्याच वर्षांचा हाता यावरोवरच कारणाचाहि तपास काढता मृत्तिकामक्षण हे कारण आढळून आले हा टापसा, ही कदाचित् अनुवंशिक प्राकृतिक ठेवण तर नाही असा संशयाच्या निश्चितीकरिता त्याच्या आईवडिलांच्या व भावाच्या प्रकृतीबद्दल तपास काढला व असा त्रास इतर कोणालाहि नमल्याचे त्याने सांगितले

निदान.—वरील लक्षणावरून रक्तक्षीणता, मेद.शैथिल्य या प्रकारच्या वातुविह्वलता-महित मृत्तिकामक्षणज वातभूयिष्ठ पाडुरोग असे निदान ठरते.

चिकित्सा —चिकित्सा मूळ कारणास धरून व त्यावरोवर विद्यमान लक्षणनाशक अर्शा पाहिजे, म्हणून कोप्टाचे सौम्य शोधन व रक्तमेदोधातुस्थित अग्निबलवर्धन करण्यास मुरुवातीपासूनच विडगारिष्ट २ वेळ दुप्पट पाणी घालून दोन्ही जेवणानंतर

घेण्यास दिले याप्रमाणे १५ दिवस दिले त्यानं गौचास साफ होऊ लागून भूक वाढू लागली १५ दिवसानंतर रक्तबल वाढण्यास व गळ्याच्याहि वारवार उदभवणाऱ्या तक्रारी विचारात घेता त्यास नवायसचूर्ण + तालिसादिचूर्ण + त्रिफलाचूर्ण याच्या पुढ्या दशमूलारिष्टातून घेण्यास दिल्या

वरील सर्व लक्षणावर या योगाचा परिणाम चांगलाच दिसू लागला रक्तालाहि पुरेसे बल मिळाले मेद शैथिल्याहि कमी व्हावयास लागून धातूच्या अबलत्वामुळे शोथकारण जो वायु त्याचेहि जमन झाल्याने शोथ कमी होऊ लागला याप्रमाणे एक महिनाभर औषध दिले विकार दीर्घकालीन म्हणून औषधीच्या कार्यालाहि बळ लागतोच

या योजनेने एक महिन्यात पूर्वीची दम वगैरे लागण्याची तक्रार अजिबात नाहीशी झाली एवढेच नव्हे, तर त्यानंतर तो व्यायाम व्यवस्थित घेऊ लागला पंचवीस नमस्कार व पाऊण मैलपर्यंत वावणे एवढा व्यायाम तो सहजी घेऊ शकला पूर्वीचा गळ्याचा त्रास ओपध घेऊ लागल्यापासून उदभवलाच नाही आवाजहि सुवरला नखाचा चापटपणा व पादरेपणा जाऊन त्यानाहि योग्य बल मिळाले शोथ तर स्पष्टपणे कमीच झाला. पोटाचाहि मोठेपणा कमी झाल्याने चालणे अगर वावणे या प्रक्रियेत फारसा अडथळाहि आला नाही यानंतर सर्व वातुबल्य, विगोपत रक्तबल्य, असे “ लोहासव ” १५ दिवस देण्यात आले

मदर रोग्यात शोथ हा स्वतंत्र विकार असून पाडुरोगातील लक्षणांचे त्याला स्थान आहे स्वतंत्र शोथघ्न आतर व बाह्य चिकित्सेपेक्षा पाडुरोगनाशक चिकित्साच अशा ठिकाणी जास्त कार्यकारी होते वस्तुतः रोगी पाडुरोगी असून वरील शोथाचे शीर्षक देण्याचे प्रयोजन एवढेच की, स्वतंत्र व्याधि निराळा असूनसुद्धा परतत्र व्याधि अगर लक्षण एवढेच काहीतरी कारणाने लक्षात घेतले जाऊन चिकित्सेस्य विकार वाजूस राहून योग्य चिकित्सा होऊ शकत नाही केवळ रोगी त्या लक्षणांला महत्त्व देतो म्हणून तो विकार स्वतंत्र मानून भागत नाही, तर स्वतंत्र विकार लक्षात घेणे हेच चिकित्सेत उपयुक्त होय

(१६५) रक्तप्रदर व अपस्मार

रोगी, स्त्री, वय २८ वर्षे चार वर्षापूर्वी एक मूल झाले वाळत होताना फार त्रास झाला त्यानंतर दोन वर्षांनी अनियमित ऋतुस्राव होण्याची सुरुवात झाली अनेक तज्ज्ञ स्त्रीचिकित्सकांकडून औषधोपचार करण्यात आला, पण गुण आला नाही पुढे पुढे रोग्यास अपस्मारासारखे झटके येऊ लागले १० ते १५ दिवसांनी काहीएक कारणा-

वांचून रोग्यास फीट येत असे. मासिक स्त्रावास फार वाईट वास येत असे. स्त्राव फारच होत असे (profuse bleeding). स्त्रीचिकित्सेकाच्या सल्ल्यावरून बागडी (pessary) ठेवण्यांत आली. त्यानेहि फार फायदा झाला नाही. पाठीच्या कण्यात दाह होत आहे असें फीट येण्यापूर्वी साधारण एक तास वाटत असे. दाहाची सुरुवात खालून वर अशी होत असे

निदान—रोगी चिकित्सेस आला त्या वेळी स्त्राव फारच होत असे हातापायातून कढत वाफा निघत आहेत असें वाटत असे. मलावरोध होता अन्नावर फारशी इच्छा नव्हती लघवीस कढत होत असे स्वाने फार पडत असत लक्षणावरून मुख्य पित्तदोषांनी दुष्टि असे ठरवून व मलावरोधामुळे आन्नाचा दाब मूत्राशय व गर्भाशय ह्यावर, त्यामुळे व गर्भाशयगैथिल्य म्हणून अनियमित स्त्राव, हातापायातून वाफ निघणे ह्यावरून भ्राजकपित्ताची दुष्टि हे सिद्ध झाले मलावरोध ह्यावरून अपानवायूची दुष्टि (क्रुद्धस्तु कुरुते रोगान् घोरान्वस्तिगुदाश्रयान् ॥) स्वाने पडत असत त्यावरून मूत्राशयावर दाब पडत असला पाहिजे व त्यामुळे त्याची कार्यक्षमता कमी झाली होती अशा ठिकाणी चंद्रप्रभेतील शिलाजतु व इतर असलेल्या औषधांच्या सयोगाचा उत्तम उपयोग होतो. म्हणून खालील चिकित्साक्रम ठरविला.

प्रवाळभस्म (चंद्रपुटी) २ गुजा (प्रवाळभस्म शीतवीर्य व दाहनामक म्हणून रक्तशुद्धि करणारे व पित्त कमी करणारे) + चोपचिनी चूर्ण ४ गुजा + चदनादि चूर्ण ४ गुजा (चदनादि चूर्ण मूत्रपिंडावर काम करणारे व पित्ताचे तीक्ष्ण उष्ण गुण कमी करणारे) + कामदुघा १ गुज (कामदुघा शीतवीर्य व पित्ताचे नियमन करण्याकरिता) अशी एकएक पुडी दाडिमावलेहातून सकाळी ७ वाजता व दुपारी ४ वाजता दाडिमावलेहातून पुडी देण्याचे कारण अरुचि नाहीशी व्हावी व पित्तावर शामक असे कार्य व्हावे म्हणून अशोकारिष्ट १ (भाग अशोकसालीच्या कषायरसाच्या गुणामुळे गर्भाशयगैथिल्य ह्यावर परिणाम व्हावा व स्त्राव कमी व्हावा, लघवीहि थोडी सुधारावी) + दंत्यरिष्ट १ भाग व ४ भाग पाणी (दंत्यरिष्ट शौचास साफ व्हावे, भूक लागावी व पोटात वायु होऊन त्याचा दाब गर्भाशयावर पडू नये म्हणून)

दुपारी जेवल्यानंतर एक तासाने कडुनिवाची पाने २ तोळे + पाणी ८० तोळे ह्याचा कोवट काढ्याचा उत्तरवस्ति घेण्यास सांगितला ह्याचे कारण स्त्रावास वाईट वास येत होता व योनिमार्गाची शुद्धि होण्याकरिता तो धुऊन काढणे अत्यंत इष्ट होत. उत्तरवस्ति तीनचार दिवस घेताच पाठीच्या कण्यात होत असलेला दाह व मग्या चालतात असे लक्षण होते ते वद झाले. त्यावरून कोवट पाण्याचा परिणाम पृष्ठरुज्ज्वर आतून उत्तम रीतीने झाला रोगी उत्तम वरा झाला. मासिक स्त्राव नियमित होऊं लागला स्वाने वद झाली व भूकहि उत्तम लागू लागली

(१६६) पित्तभूयिष्ठ अपस्मार

मला एक बोलावणे आलें, तोच दुसरेहि आलें ! अर्थात् रोगी अत्यवस्थ असला पाहिजे आणि जाण्याच्या पंथातच असला पाहिजे असा मी अदमास बाधला ! रस्त्याने जानानाच रोग्याची हकीकत विचारता समजली ती —

रोगी ६-७ वर्षांची लहान मुलगी तिला ताप आला आणि दुसरे दिवशी एकाएकी वाति होऊन ती वेगुद्ध पडली अन् कभेसेच करायला लागली ! ताप फार नव्हता

रोग्याच्या घरी गेल्यावर रोग्यास हाक मारली, पण उत्तर आलें नाहीं उष्णतामान ९९° होते नाडीची गति अत्यंत चपल होती मधून मधून ठोके देखील मोजता येत नव्हते ! घाम एकसारखा चाललेला कातडी व डोळे पिवळट डोळ्याला सजा झाली नाहीं दृष्टि ताठ व एका बाजूला एक सारखी लागलेली ओठाच्या कोपऱ्यास चारीक चारीक झटके (twitching of corners of mouth) आणि त्यातून तारदार पिवळा फेस व पाणी इतक्यात पापण्या आपोआप तीन चार वेळ मिटल्या व उघडल्या गेल्या हे एक सुचिन्ह समजून लागलीच मी औषधोपचार सुचविला “ लेडीपिपळी उगाळून मधातून चाटवा, ही जगेल ”

इतक्यात पुन जोराची वाति होऊन नाकातोंडातून पिवळे चिवट पाणी बाहेर आलें आणि हातापायास सूषच घाम येऊन अग यड पडले “ आता कशाची ही वाचते ! ’ सर्वत्र रडारड ! आता येथून पाय काढणेच बरं असें समजून, “ मी जातो आता,” असे सांगून य पलायनच केले म्हणाना ! पण जाता जाता पुन एकवार मधातून पिपळी उगाळून ते चाटण घा म्हणून सांगितलेच

हा प्रकार दुपारी ४ चे सुमारास घडला आता मायकाळी काय निर्णय होतो म्हणून मी वाट पाहतो तोच शुभ बातमी मिळाली “ ती पोर जवळ जवळ गेली होती ! पण जरा वेळाने तिने उंSS केले अन् मग आम्ही तुमच्या मागण्याप्रमाणे ते औषध दिलें आता ती तगमग फार करते आहे तर आता काय देणार ? ” तेच औषध रात्रभर दर दोन तासानी चाटवीत जा आणि तिला झोप लागली तर मात्र उठवूं नका असे सांगितलें

माझ्या मतें हा पित्तभूयिष्ठ अपस्मार ठरला कारण त्यावेळी शरदऋतु होता आणि एकदर लक्षणें “ हृत्कम्प शून्यता स्वेदो ध्यान मूर्च्छा प्रमूढता । ” ही स्पष्ट दिसून शिवाय तीत “ पीतफेनाङ्गवक्त्राक्ष । ” हेहि लक्षण स्पष्ट दिसत होते रोग्यास होणाऱ्या भावना “ पीतामृगरूपदर्शन अनलव्याप्तलोकदर्शन ” ह्या समजण्यास नीटसा मार्ग नव्हता मात्र तहान फार लागत होती म्हणून रात्री केवळ दूध व पाणी देण्यास सांगितले अपस्मार हा व्याधि, मुख्य मर्म जे हृदय त्याचा आश्रय करून होणारा अस्त्यामुळे, अशा ठिकाणी रसायन औषधाचा उपयोग करावा लागतो तोडावाटे पडणारें पिवळे पाणी

चिकट होतें, म्हणून तें आमशायातील कफाचा पित्तामुळे उत्क्लेष झाला असावा अर्थात् या ठिकाणी पित्ताचें अनुलोमन करण्यास सरद्रव्याचीहि जरूरी होती. व योगवाही आणि सूक्ष्म स्रोतोगामी असून पित्तास अविरोधी असे अनुपान हवे होतें; म्हणून या ठिकाणी मधाची योजना अनुपानार्थ केली होती आणि औषध म्हणून पिपळीचा उपयोग केला रात्रीतून गौचास व लव्हीस होऊन सकाळचे सुमारास रोग्यास ओपहि लागली होती.

दुसरे दिवशी गेल्यावर तपासणी करताना रोग्याची होत असलेली हालचाल वगैरे पाहून व त्वचेचा रंग पाहून मला जरा नवल वाटलें ! कालचा तो पित्तल रंग आज बदलला होता आणि आपल्या सागण्याप्रमाणें हालचालहि होत होती दुसरे दिवशीहि रोग्यास केवळ दुग्धाहारच देण्यास सांगून रोग्यावर झालेला मानसिक परिणाम नष्ट व्हावा आणि पित्तशमन व्हावें म्हणून चद्रप्रभावठी १ गोळी चार वेळ मोरावळ्यांतून घेण्याकरिता दिली यानें रोग्यास आरोग्यप्राप्ति झाली.

(१६७) ऊर्ध्वग रक्तपित्त (Haematemesis)

रोगी, वय ५० वर्षे. म्हातारपणामुळें मधून मधून दम्याचा विकार डोकावूं लागलेला, पण शरीरात निराळीच संप्राप्ति घडून आली !

एके दिवशी तिसरे प्रहरी रोग्याकडून तातडीचे बोलावणे आलें गर्दी बरीच जमली होती, तरी मला मार्ग ऐसपैस मिळाला का बोलावले त्याचा उलगडा अजून व्हावयाचा होता म्हणून “काय झालें” असें मी विचारताच “काही नाही हो, त्यांना रक्ताची वांति झाली. या घमेल्यात झाली होती आतांच आम्ही फेंकली. हा रक्ताचा बेडका पाहा ”

या हकीकतीवर माझा विश्वास बसेना ! खोलीत लोहगधि येत होती हे मात्र खरे आता खरा प्रकार रोग्यासच विचारावा म्हणून तिकडे वळलो मला पाहताच—

“भाऊसाहेब, आता कस करूं मायबाप ?” असे म्हणून रोग्याने प्रथम एक नमस्कार केला “काय झाले ?” असे विचारतांच रोग्याने सर्व हकीकत घाबऱ्या घाबऱ्याच पण इत्थंभूत निवेदन केली.

“अगोदर दोनतीन दिवसापासून मला काळी परसाकडे होत होती, तरी मी तिकडे लक्षच दिले नाही. भूक काही लागत नव्हती, पण वेळेवर आधार म्हणून कांहीतरी खात होतो. आज जेवायला बसलो तो पोटात कमेसेच झालें अन् मळमळ सुटली हातांतला घास खाली पडून गेला ! परसाकडे लागली म्हणून तगाच हात धुतला अन्

गेल्यां काळी परसाकडे झाली अन् घरी आलो तो जास्तच मळमळ सुटली, घाम आला अन् मूर्च्छा आली आता आपली शेवटची वेळ आली म्हणून माझा मीच जमिनीवर निजलो तोच रक्ताची वाति झाली अन् थोडा वेळ वेगुद्धावस्थेतच पडून राहिलो आता जीव फार कागावीस होतो आहे घवराट फार होते अन् पोटात भयंकर आग होत आहे ! आता कसं करूं ? यातून वाचविणारे तुम्हीच आहात मायबाप आता !”

“घावरण्याचं काही कारण नाही तुम्ही स्वस्थ पडून विश्रांति घ्या मी औषध पाठवितो ”

रोम्याने सांगितलेल्या हकीकतीवरून हे रक्त आमोघयातूनच आले असले पाहिजे हे निश्चित होते अर्थात् हा विकार ऊर्ध्वग रक्तपित्त असला पाहिजे असे अनुमान केले यावर प्रथम शोधनचिकित्सा—चिरेचनात्मक—करणे जरूर होते पण रोम्याचं अवलंब लक्षात घेता गमन उपायाचीच योजना करणे बरं असे वाटून रक्तस्तम्भ आणि रसवृद्धि व पित्तगमन होण्याकरिता पुढील चिकित्सा केली

प्रवाळभस्म २ गुजा + दगडीबेर २ गुजा + गुळवेलसत्व ४ गुजा, चार पुड्या दर दोन तागानी दुर्वाचा रस, तादळाचे धुवण व खडीसाखर यातून केवळ दुग्धाहारावरच राहण्यास रोम्यास सांगितले शेळीचे दूध रक्तपित्त गमविण्यास उपयुक्त खरे, पण ते रोम्यास आवडत नसल्यामुळे गाईचे दूध देण्यास सांगितलं

दुसऱ्या दिवशीची हकीकत—चार पुड्या घेतल्यावर जरा बरं वाटले पहिली पुडी घेतल्यावर वानि झालीच रात्री परसाकडेस काळीच झाली चातीवाटे मात्र पाणीच पडलं हे तरी बरे झालं पुड्या घेतल्यावर थोडी झोप लागली, पण अद्याप आग मात्र होत होती अन् अगवतता फार आली होती दुसऱ्या दिवशीहि वरील योग्यच दिवा व जेष्ठमधसिद्ध दुग्ध, जीवनीय व बल्य म्हणून, रसायनकाली दिले

तिसऱ्या दिवशी परसाकडेस नेहमीप्रमाणे पिवळट झाली, तेव्हा कोठें रोम्याच्या जीवात जीव आला आगहि अल्प होती म्हणून चदनकल्प ३ मासे + शर्करा १ तोळा + उदक १० तोळे घेण्यास सांगितलं यामुळे चौथ्या दिवशी आग पूर्णपणे गमली. दुग्धाहारामुळे शोधन अल्प प्रमाणात होत होते त्यामुळे पोटात गडगड होऊन तीनचार वेळा शौचास जावे लागत होते तरी पण साफ झाल्यासारखे वाटत नव्हते ! अगाची रसरस, नेहमी ज्वर असल्याप्रमाणे वाटणें हीहि लक्षणे थोड्या प्रमाणात शिल्लक राहिली अर्थात् ते रमधातूची वृद्धि झाल्याशिवाय कमी होणार नाही असे वाटलं व काळतराने ही झीज आपोआप भरून येईल असे वाटून चिकित्सा थांबविली

पुढे अकाली अन्ने येण्यास सुरुवात झाल्यामुळे व अगोदरची दम्याची व्यथा, तशांत मागाहून झालेला रक्तक्षय यामुळे दम्याचा उपद्रव फारच जाणवू लागला

व्याबेरुपरि यो व्याधिर्भवत्युत्तरकालजः ।

उपक्रमविधाती च स उपद्रव उच्यते ॥

अर्थात् हा स्वतंत्र विकार समजून त्यावर पूर्वीच्या अगदी उलट उष्ण उपचार करावे लागले. खोकल्याचा त्रास इतका होता की, सर्व रात्र थंडीमध्ये जागून काढावी लागत होती अशा वेळी *सूक्ष्मसमीरपन्नग २ गुजा आल्याचा रस व मध यातून सर्व रात्रभर (प्राणकाली व मुहुर्मुहु) मधूनमधून चाटणास दिले. दोन दिवसात खोकला बराच कमी होऊन झोप येऊ लागली. चार दिवसात खोकल्याची एकादीच उबळ फारच जोराने येऊ लागली व कफ लवकर सुटेना यावरून समीरपन्नगाचे कार्य कफसंगोषणात्मक होते हे सिद्ध झाले पुढे कफ सुटण्यास जेष्ठमध, बंधेडा व खडीसाखर ही तोडात वरण्यास सांगितली हा तमकःवास अभ्रकाळी होतोच, पण रक्तपित्त मात्र बरे झाले आहे

(१६८) गुदकुष्ठ (द्व) (अहिपूतना)

(लहान मुलास गुदाजवळ होणारे व्रण)

रोगी मुलगा वय ६ वर्षे, बहिरा व मुका ६ महिन्यापासून कुल्यावर फोड होऊन व्रण झाले होते गिवाय एक व्रण वेबीच्याजवळ डाव्या बाजूस झाला होता प्रत्येक व्रणाचा आकार साधारणत पावलीएवढा अनेक व्रणाची एकदर सख्या १५-१६ होती व्रण लाल असून अतिगंभ्र खाजत

हा मुलगा खोड्या करतो, खेळतो, पण लवकर दमतो (श्वास), याला दिवसातून ३-४ वेळा फार घाम येतो, अर्गा तकार मुलाच्या वडिलानी सांगितली

रोगाचा पूर्वतिहास — या मुलास जन्मल्यानंतर दुसऱ्याच महिन्यात सपाटून खरूज (कुष्ठ) झाली कोपरापासून पुढे हात, गुढ्यापासून खाली पाय व डोके सर्व मडले होते हाताची बोटे गळून पडतील की काय असे वाटण्याइतकी ती मूळाशी कचली होती. सहा महिने कोणत्याच औषधाचा गुण येईना म्हणून एक साहसी उपाय केला ऑईल एंजिनात घर्षणाचे जागी घर्षण जास्त होऊ नये म्हणून घातलेले व घर्षणा-नंतर तेथेच साडलेले मळकट तेल आणून (यात त्या धातूचा अंग येतो) रोज रात्री सर्वांगास फासावयाचा क्रम ४ महिने चालू ठेवला तेव्हा ते कुष्ठ बरे झाले तथापि दरसाल उन्हाळ्यात (ग्रीष्म ऋतूत) हे फोड उठण्यास व व्रण होण्यास प्रारंभ होऊन हिवाळाअखेर ते कुठ चालू असते त्यात खाज मनस्वी असते व सरकारी दवाखान्यात मिळणाऱ्या पिवळ्या (गंधकाच्या) मलमाने ते बरे होत नाही

- १ गुज औषध व १० गुजा दुग्धगर्करा (Milk Sugar) हे मिश्रण एकत्र चांगले खलून औषध सूभ्र करतात

औषधयोजना—दुग्ण (स्फिक्) व पोट (उदर) ही मेढाची स्थाने होत (अ ह सू ११, १०) या ठिकाणी झालेले कुष्ठ प्राय मेढोवातूच्या दुष्टीमुळेच असणार घाम हे लक्षण मेढ व पित्त याची दुष्टि स्पष्टपणे दाखविते रोगाच्या इतिहासावरून मज्जादुष्टीचाहि बोध होतो म्हणून या मुलास मेढोगतज्वरयोगकल्प (मेढोगतज्वरावर उपयुक्त अग्रा काडेचिराईत, गुळवेल, चदन व सुठ या वनस्पतींचे काडे करून, गाळून, त्यात साखर घालून प्रथम वराच वेळ चुलीवर व शेवटी थोडा वेळ उन्हात आटवून तयार केलेली औषधि साखर) १ मागा + मज्जायोगकल्प ६ गुजा + रसांजन २ गुजा या मिश्रणाच्या ३ पुट्या त्रिकाळ मवातून घेण्यास दिल्या रसांजन हे पित्तरुफनाशक (अ ह. उत्तरस्थान २, ७१), प्रमिद्व मेढ.पाचक (अ. ह सू १४ २३) व मलाचे जीवन करणारे आहे

बाह्योपचार—पारागवक्राची कज्जली १ गुज + चदनादिवडी १ गोळी + रसांजन ४ गुजा ही पूड सात्या मलमातून व्रणावर लावण्यास ठिली

या औषधानी १५ दिवसात सर्व व्रण नामशेष झाले, खाज गेली घाम श्रेणे संपूर्णत नाहीसे झाले, श्वास कमी झाला, इतकेंच नव्हे, तर दिवसभर खूप खळून मित्राय साय-काळी दीड मैल फिरण्याइतकी ताकट आली

“ दरसालच्या अनुभवावरून इतक्या लवकर हे व्रण जातील असं आपणाम वाटले नव्हतं,” असे उद्गार मुलाच्या वडिलांनी काढले.

या मुलाचा बहिरेपणा कमी होण्याकरिता काही वातरुफनाशक वनस्पतींनी मिद्ध केलेल्या महास्नेहाचे कर्णपूरण व नस्य रोज करण्यात येत असून पूर्वापेक्षा ऐकू येत असा घरातील मडळीचा अनुभव आहे

हा मुलगा मोठ्याने ओरडू शकतो, तथापि जीभ लुळी अगल्यामुळे बोलता येत नाही म्हणून वाचा प्राप्त होण्याकरिता इतर औषधियोगासह कल्याणकघृत रोज प्रातःकाळी घ्यावयास सांगितले आहे

(१६९-१७०-१७१) जीर्ण-शीतज्वराचे तीन रुग्ण

आमचेकडे हिवताप वन्याच प्रमाणात आढळतो त्यामुळे वर्ष-वर्ष दोन-दोन वर्षे हिवतापाने पीडलेले रोगी वरेच आढळतात मलेरियाचे sexual forms मारण्या-साठी plasmoquine ची चिकित्सा प्रसिद्ध आहे आवर्तक शीतज्वराची पीडा

असलेले बरेच रोगी चिकित्सेला येत असल्याने plasmoquine सारखे एखादे निश्चित गुणदायी आयुर्वेदीय औषध मिळते कां म्हणून प्रयत्न केला गेला पहिल्या रोग्याला गुण आला, पण औषधाचा गुण निश्चित करण्यासाठी ती औषधि आणखी १४-१५ रोग्यांवर वापरून पाहिली. त्यानाहि गुण आलेला पाहून तो योग प्रसिद्ध करण्याची इच्छा झाली

Plasmoquine हे औषध हिदुस्थानात बऱ्याच प्रमाणात खपते पुष्कळसे रोगी हिक्तापांतून उठल्यावर पौष्टिक म्हणून व हिक्ताप पुन्हा उलटून येऊं नये म्हणून एखाद्या औषधाची नेहमी मागणी करतात त्या वेळी डॉक्टर लोक " ईस्टन्स सायरप ' किंवा " क्विनोहिमोग्लोबिन " सारखे एखादे औषध देतात आयुर्वेद्यानाटेखील असल्याच एखाद्या देगी औषधाची आवश्यकता असते.

अनुभव प्रसिद्ध करण्याचा उद्देश इतकाच की, त्यामुळे योगाची गुणविषयक कमीती अधिकाकडून पाहण्यात येईल आणि तो योग गुणदायी ठरला तर plasmoquine सारख्या औषधाच्या द्वारे जाणारा पैसा कदाचित् हिदुस्थानातच राहील

औषधाचा काढा अत्यंत कडु होतो. त्यामुळे गहरी लोकांना तो त्रासदायक वाटतो. पण कषाय आटवून त्याची पूड (रसक्रिया) कपस्यूलमधून दिली तरी सारखाच गुण येतो

हिक्ताप हा आपणाला अगदी साधा रोग वाटतो पण एखाडे वेळी तो इतका "भुतासारखा" पाठीमागे लागतो की, "केचित् भूताऽभिपङ्गोत्थं वदन्ति विषमज्वरम्।" या वाक्याची सत्यता पटू लागते. हिक्तापावरची उपलब्ध देशीविदेशी औषधं घेऊनहि कित्येकांचा हा व्याधि लवकर बग होत नाही. पुढील चिकित्सा असल्याच हिक्तापांन त्रासलेल्या रोग्यांवर अनुभव घेऊन यशस्वी झाली आहे

रोगी वय २५ वर्षे, उद्योग शेती. गेले दीड वर्ष हिक्तापाच्या आवर्तनानें आजारी. प्रत्येक महिन्याच्या १२ ते १६ तारखेपैकी कोणत्या तरी दिवशी थंडी वाजून ताप यावयाचा आणि मग औषध घेतलं म्हणजे दोनतीन दिवसात बरे वाटून रोगी पूर्ववत् कामास लागावयाचा. गेलं दीड वर्ष एकहि महिना थंडीतापावांचून रिकामा गेला नाही असे रोगी सांगत असे. डॉक्टरकडून plasmoquine इ चिकित्सा घेतली, पण ती नीट न सावल्यामुळे किंवा नवीन संपर्क झाल्यामुळे ताप येण्याचे टळले नाही. प्लास्मो-क्विन घेणे झाल्यावर तीनचार महिन्यांनी रोगी आयुर्वेदीय चिकित्सा घेण्यास आला रोग्याला ताप येण्यापूर्वी किंचित् मलावरोध, हातपाय दुखणे, बोटे मोडावीगी वाटणे, ग्लानि इ लक्षण होत थंडीचे चोरकाटे येत प्लीहा वाढलेली नव्हती, कारण रोगी लवकरच उपचार करीत असे रोगी नेहमी रात्री मच्छरदाणी वापरी.

रोग्यास कुटकी ४ मामे + काडेचिराईत ४ मामे + हिरडेदळ २ मासे + आवळ-कठी २ मासे ताजा काढा करून देत असे. हा कषाय एक महिना देण्यात आला. दररोज

एक तोळा चूर्णाच्या काढ्याच्या तीन मात्रा—रसायन, अपान, अपान या काली देण्यात येत नवीन संपर्क होऊ नये म्हणून मच्छरदार्णा वापरण्यास मागितली. औषधि मुक्त असता रोगी आपले व्यवहार पूर्ववत् करीत असे औषध घेतल्यानंतर तीन महिने झाले रोग्याचे ताप येणे अजिबात बंद झाले

रोगी, वय २९ वर्षे चार महिनेपर्यंत महिन्यातून एकदोनदा थडीने आजारी पडा-व्याचा ताप आला म्हणजे फोयनेल घेऊन बरे वाटत असे रोगी क्षीण झाला होता व “क्षय झाला” ह्या भीतीने चिकित्मेकरिता आला त्यासहि कुटकी ४ माने + कांडेचिराईत ४ माने + हिरडे २ मासे + आवळकंठी २ माने हा कषाय देण्यात आला गेले पाच महिने रोग्यास थडीतापाची पाळी आली नाही मनातील क्षयाची भीतिहि नाहीशी झाली

रोगी, वय ३६ खंडोपाठी वसुलीसाठी फिरावे लागत असे पूर्वी हिक्ताप पाठीमागे लागलेला होता त्याकरिता डॉक्टरकडून पूर्णपणे एक महिना अँटेब्रिन, प्लास्मोक्विन सिल्वेक्स, प्लास्मोक्विन सिल्व्हर डॉनिक ही औषधे “वाकायदा” घेण्यात आली अपेक्षेप्रमाणे दोन महिनेपर्यंत हिक्तापाची पाळी आली नाही, पण दोन महिन्यांनी पुन्हा थडीताप येऊ लागला (हा नवीन संपर्क असण्याचा अधिक संभव) नंतर कुतूहलाने रोगी आयुर्वेदीय चिकित्सा घेण्यास आला. त्यास पुढील कषाय १५ दिवस देण्यांत आला गेले दोन महिने त्यास थडीताप आला नाही

कटुका ४ माने + किराततिक्त ४ मासे + अभया २ माने + धात्री २ माने कषाय दररोज ताचा करून तो दिवसातून तीनदा रसायन, अपान, अपान काली पुरविला जात असे

याप्रमाणे आणखी १०-१२ रोग्यावर हा कषाय पद्धतशीर रीतीने अजमावलेला आहे

वरील कषायकल्पना पुढील ग्रंथोक्त श्लोकावरून सुचली किराततिक्तकं तिक्ता मुस्त पर्यटकोऽमृता । ध्वन्ति पीतानि चाभ्यामात्पुनरावर्तकम् ज्वर ॥ (चरक चि ३, ३४३) पटोल-कटुका-मुस्ता-प्राणदा-मधुकै कृता । त्रिचतु पचन कथा विपमज्वरनाशना ॥ योजयेत्त्रिफला पथ्या गुडूची पिप्पली पृथक् । तैस्तैर्विधानै सगुडं भल्लातकमथापि वा ॥ (अ ह चि १, १५१-१५२) नीलिनीमजगन्धा वा त्रिवृता कटुरोहिणीम् । पिबे-ज्वरस्यागमने स्नेहस्वेदोपपादित ॥ (अ ह चि १, १५८)

श्लोकात उल्लेखिलेली काही द्रव्ये एकएकटी वापरून पाहिली त्याचा परिणाम पुढीलप्रमाणे आढळला—मुस्ता—काढा एक महिना घेऊन परिवर्तन टळले नाही. पर्यटक—एक महिना घेऊन परिवर्तन टळले नाही अमृता—प्रसिद्ध दोन कारखान्याची अमृतारिष्टे वापरून पाहिली, पण परिवर्तन टळले नाही अभया—केवळ एका रोग्याचे परिवर्तन टळले कटुका—बऱ्याच रोग्यांचे परिवर्तन टळले किराततिक्त—महासु-

दर्शन चूर्णाचा कांही रोग्यात समाधानकारक परिणाम दिसून आला त्यात किराततिक्त हेच प्रधान द्रव्य आहे.

याप्रमाणे वरील भेषज समुदायापैकी कटुका, किराततिक्त, अभया ही उपयुक्त वाटली धात्री हे वयःस्थापक “ वयस. स्थापने धात्री” (अ. ह उ. ४०।५६) शरीरातील सर्व चित्प्रमाणूंना बल देणारी असल्यामुळे तिचा स्वीकार केला. वऱ्याच रसायन योगात अभया व धात्री ही जोडी वापरलेली आहे, व त्या त्या ठिकाणी आयुर्वर्धक—चित्प्रमाणूंचे बल व आयुष्य वाढविणारी—म्हणून त्यांचे गुणपाठ आहेत. जीर्ण विपम-ज्वरात अवलत्व व पाडुता येते अभया व धात्री ह्या पाटुतानागक व रसायनी आहेत

वरील कपाययोग एकट्याच वापरला तर हिवतापाची पाळी लवकर टळत नाही. पाळी टाळण्यासाठी प्रथम “ सप्तपर्ण रसक्रिया” (सात्विणीच्या काढ्याची आटवून सुकवून तयार केलेली पूड) वापरावी लागते. आणि नंतर वरील भेषजचतुष्टयाचा कपाय सुरू करावा लागतो. वरील कषाय ज्वरपूर्व देत गेल्यास कधी कधी पहिलीच पाळी टळते, पण ते निश्चित नाही. हा काढा सारक आहे, त्यामुळे सुरुवातीला मुरडा येतो व बरेच वेळा शौचास जावे लागते.

या काढ्याचा मला “ प्लास्मोक्विन ” सारखा उपयोग झालेला आढळला सूक्ष्म-दर्शकाचे अभावी याने sexual forms मरतात की नाही हे निश्चित सांगता येत नाही हा कपाय जर सिद्ध झाला, तर प्लास्मोक्विन न परवडणाऱ्या खेड्यातील गरीब जनतेला एक स्वस्त किमतीची चिकित्सा लाभेल

(१७२) गर्भिणीचा मलेरिया

रोगी स्त्री, ब्राह्मण, वय वर्ष ३५ पहिली ३ मुले असून चौथ्या वेळेस ७ महिन्याची गरोदर

तापाची लक्षणे.—प्रथम प्रथम दर तिसऱ्या दिवशी साधारणत दुपारी २ वाजण्याच्या-पुढे थंडी वाजावयास सुरुवात व्हावयाची थंडीचा जोर फारच असे. ४-५ पाघरणे

सात्वीणसाल, गुळवेल, काडेचिराईत, कुटकी, कडुपडवळीचा बेल, कडुनिंबाची अतसाल, कुडा, व नीलिनी (काळा दाणा) ही सर्व वनौषधे समभाग, याचा काढा करून, गाळून, वाफेवर सुकवून, ती पूड १ मासा प्रमाणाने थंडी-तापाच्या पाळीच्या ३ तास पूर्वी घेतल्यास पाळी टळते

अंगावर घालून वर मनुष्य वसला, तरी थंडीचे हिस्के कमी होत नसत. हें सुमारे अर्धा तास चाले, नंतर जोरदार ताप भरे सपाटून डोकें दुखे व कोरड्या वात्या सारख्या चालू राहात तहानहि भयकर लागे तापानंतर सपाटून घाम येऊन ताप उतरे. घामाने अगातील सर्व कपडे व अयहणहि भिजे. घाम येऊन गेल्यावर खूप थकवा, ग्लानि येत असे.

पूर्वाचे उपचार — यावर डॉक्टरांचे औषध दिले त्याने थंडीचा जोर थोडा कमी पडला, पण ताप एक दिवसाआड येई. तो रोजच्या रोज येऊं लागला. त्रिनिन दिले तर गर्भपात होण्याचे भय म्हणून अटेव्रिनच्या गोळ्या दिल्या पण त्याचा विशेष उपयोग झाला नाही “ थंडी—ताप—घाम ” हा क्रम १ महिना चालू राहिला गर्भपात झाला तरी चालेल, पण हा रोजच्या थंडी-नाप-घामाचा त्रास नको असें त्या वार्डना व त्याच्या घरातील मंडळींना वाटूं लागले तथापि त्रिनिनचा उपयोग करण्यापूर्वी आयुर्वेदीय औषध देण्यात आलें

निदान—रोग्याची वरील सर्व लक्षणे हीं मेदोगत शीतपूर्वज्वराची होती व तो ज्वर पित्तानुबन्धि वातदोषाचा होता “ थंडी-ताप-घाम ” अशा क्रमाने येणारा ताप, मग तो रोज येवो, एक दिवस आड येवो, अगर दोन दिवस आड येवो, तो मेदोगत दोषामुल्लेंच असतो इतर धातूच्या वावतीत “ स्वेद ” हे लक्षण सभवत नाही पाश्चात्य विचारसरणीनुसार थंडी, ताप, घाम क्रमाने येणे हें मलेरिया ज्वराचे स्पष्ट स्वरूप आहे

चिकित्सा.—रोगी गर्भिणी असल्यामुळे अगदी सौम्य उपाय करण्याचे ठरविले व रोज एकदा, थंडी येण्यापूर्वी अदमासें ३ तास, १॥ मासा मेदोगत ज्वरयोगाचा कषाय करून घेण्याकरिता दिला १ तोळा मेदोयोगात (काडेचिराईत+गुळवेले+पाढरा चंदन+मुठ, सर्व समभाग) सर्व विकार आटोव्यात आला नंतर त्याच काढ्यात थोडें तूप टाकून घेण्याम दिल्यामुळे जीर्णज्वराचे (वातदोषाचे) शमन होऊन त्रिनिन घेण्याची आवश्यकता राहिली नाही

(१७३) कुष्ठ (विचर्चिका)

रोगी मुलगा, वय ६ वर्षे दोन्ही घोटे फोडानी व्याप्त, चिघळलेले, फोडाच्या रुपल्या जाड, दडस, पण खपली निघाल्यास वा काढल्यास मात्र एकसारखे चिकट पाणी वही फोड घोट्याच्या सर्व बाजूंनी आलेले असून विशेषत पोटर्याच्या बाजूस पिडिकेपर्यंत पसरलेले होणे पुढच्या बाजूसहि दोन्ही पंजापर्यंत पसरलेले होते खाज बरीच

होती. त्यातल्यात्यात रात्री तर जास्तच ती एवढी की, झोपेत पायावर पाय तर घासीत असेच, पण हातानेंसुद्धां ते फोड सारखे खराखरा खाजवून ओरबाडी फोडांचा वर्ण कडेस पित्रळसर व मध्यंतरी किंचित् काळसर होता. स्राव श्वेतवर्णीय होता

तपासाती हे फोड गेल्या ३ महिन्यापासून असल्याचें कळलें कारणांचा तपास काढता काचेचा तुकडा लागून मग फोड यावयास लागले असे रोग्याने सांगितले. परंतु रोगी लहान असल्यानें उत्पत्तीचा जास्त तपास लागू शकला नाही प्रथम डाव्या घोट्यावर फोडास सुरुवात होऊन नंतर ७-८ दिवसांनी उजव्या घोट्यावर फोड येऊं लागले व हळूहळू चरत जाऊन त्याची व्याप्ति वर निर्दिष्ट केलेल्या प्रमाणात झाली होती

यावर घरगुती सामान्य उपाय झाले पण विघेय फरक न पडता हळूहळू व्रणव्याप्ति जास्तच होत चालली.

निदान.—वरील उग्र कंडु, पिच्छिल स्राव, व्रणाच्या घन कडा इत्यादि लक्षणावरून, स्रावस्त्रभावावरून, कालदैर्घ्यावरून व कालानुपगयावरून कफभूयिष्ठ दोष अनुमित केले सधि हेहि स्थान कफाचे, त्यातलेत्यात अवोभागाचे सधि, हेहि त्या अनुमानास पोषक असेच होते. शिवाय दोष सधिगत म्हणून व्लेदहि जास्त रस व रक्त ही दोन दूष्ये (अनुक्रमें १ दाट, चिकट व सारखा वाहणारा स्राव आणि कडु व २ फोडाच्या मध्यभागी काळसरपणा, यावरून) व्यक्त होत होती यातहि अशाश विकल्पना म्हणजे रक्तदुष्टि अधिक व रसदुष्टि अधिकतर एकदर लक्षणावरून हे कुण्ठ विचर्चि होतें (सकण्डुपिडका ग्यावा बहुस्रावा विचर्चिका ।) असें निदान करून रोगी पुढीलप्रमाणे चिकित्सिला.

चिकित्सा.—रोग्यास वस्तुतः प्रथम वमन देणे आवश्यक, परंतु शक्य नव्हते. परंतु शुद्धि मात्र आवश्यक. कफभूयिष्ठ दोष विरेकगोध्यहि आहेत म्हणून शुद्धि होण्याकरिता त्रिवृत् + पिपळी या द्रव्याचा काढा सकाळी देण्यात आला. याने तीन विरेक झाले. पहिल्या दिवशी एवढीच चिकित्सा दुसऱ्या दिवसापासून पोटातून कफ, रस, रक्त याच्या शुद्धि व पचनार्थ रसयोग + रक्तयोग १-१ मासा एकत्र करून त्याचा काढा देण्यास सुरुवात केली व्रण प्रथम गरम पाण्याने धुऊन, कोरडे करून नंतर त्यावर कुचला बी पाण्यात उगाळून लावण्यास दिली

(कुचला हें द्रव्य जीर्ण कुष्ठावर, स्तब्ध व स्थगित व्रणावर घटकाना चालना देण्याकरिता व व्रणशुद्धीकरिता अतर्बाह्य उपयोगात आणता येते एवढेंच नव्हे, तर कोणत्याहि विकारात इतर औषधाचे कार्यकारित्व व्यक्त होत नसेल, तर मध्यतरी थोड्या प्रमाणात कुचला दिल्यास ते व्यक्त होऊं लागते शिवाय कुचल्यातील कोथनाशकत्वहि प्रसिद्धच आहे. परंतु पोटातून देताना ज्याप्रमाणे कुचल्याच्या मात्रेचा विचार करावा लागतो, तसाच बाह्यत उपयोगितानाहि करावयास पाहिजे “ कारस्करो मदकर कुण्ठरक्तविकारहा । कण्डुं कफं वातरोगं व्रणं ‘ जयेत् ॥ ” अशा गुणधर्माच्या व

शिवाय तिक्त व कटु रसाच्या कुचल्याच्या जीर्णव्रणगुद्धिकारक, व्रणक्लेदनागक व देहघटकसंचालक या त्रिविध दृष्टींनी फारच उत्कृष्ट उपयोग होतो. कुचला वी उगाळण्यास फारच कठीण असते)

काही दिवसानी कुचल्यावरोवर त्वक्सावर्णार्थ हरिद्राहि उगाळून लावण्यास सांगितली होती. यात एक गोष्ट लक्षात ठेवावयास पाहिजे की, कुचल्यासारख्या तीक्ष्ण वा विपद्रव्याचा कुष्ठावर लेप करताना त्या वेळी अगर तत्पूर्वी अंतःशोथन आवश्यक आहे तसें न करता केवळ तीक्ष्णद्रव्यलेप कुष्ठवर्धक होतो (तीक्ष्णालेपोत्किलपुं कुष्ठं हि विवृद्धिमेति मलिने देहे । वाग्भट चिकित्सा)

चिकित्साकाल एकूण २२ दिवसाचा झाला. नंतर फक्त व्रणवस्तुबलाकरिता तैलाभ्यग करण्यास सांगितला

(१७४) कफज अण्डवृद्धि

रोगी, वय ८० वर्षे पूर्वी ४५ व्या वर्षी हाच अण्डवृद्धीचा रोग डाव्या बाजूस झाला होता त्या वेळी पैशाला चुना, भिलावा लावून पादच्या वसूच्या कल्पात भागठ्यावरच्या शिरेवर (tendon) व पोटरीच्या मध्यभागी (इंद्रवस्तिजवळ ?) बाधला होता तेथे फोड येऊन पाणी निघून जाऊन तो रोग बरा झाला व हा उपचार एका वैद्याने केला होता असें रोग्याचे म्हणणे. हल्ली रोग्याच्या पाठीवर उजव्या भागास भिलाव्याच्या तेलाच्या तीन उभ्या रेघा पिचडलेल्या दिसत होत्या वृद्धि डाव्या बाजूची होती हा प्रकार १५ दिवसापूर्वी घडून आला असे सांगण्यात आले. वृद्धि कठीण असून जाघाड्यातून वृषणापर्यंत त्याच बाजूस कळा निघत होत्या आणि बसताना प्रथम वृषण सुस्थितीत ठेवून मग बसावे लागत होते वेळगाडीतून ४२ मैल प्रवास झाल्यामुळे हा रोग पुन्हा उदभवला असावा

जाघाडातून वृषणाकडे येणाऱ्या कळा या वायूची विगुणगति व “ वृद्धि ” रोगाची वाग्भटोक्त संप्राप्तिच सिद्ध करतात —

कुद्धो रुद्धगतिर्वायु शोफगूलकरश्चरन् । गुष्की वंक्षणत. प्राग्ध फलक्रोधाभिवाहिनी ॥
प्रपीड्य वमनीरवृद्धि करोति फलक्रोशयो ॥२२॥

ह्या वृद्धीत काठिण्य प्रामुख्याने असून शूल त्या खालोखाल होता शीतत्वाचा त्रिशेप प्रत्यय आला नाही. तसेंच कडु हे लक्षण पुढे उत्पन्न झाले शौचास साफ होत नव्हते

सर्व लक्षणे विचारात घेता हा रोग कफज वृद्धि आहे हें निश्चित करून नंतर—
दारुहळदीचे चूर्ण गोमूत्रांतून (गोमूत्रेण पिबेत्कल्कं श्लैष्मिके पीतदारुजम् ॥ अ. ह
चि. १३, ३३) प्रातःकाली घेण्यास दिले आणि बाह्यत शोथहर लेप पाण्यात
उगाळून कोमट करून लावण्यास व वेतानें (सोसवेल असे) शेकण्यास सांगितले वृद्धि
बरीच कमी झाली. कळा थांबल्या. परंतु काठिण्य किंचित प्रमाणात कायम होते
म्हणून शोथहर लेपाऐवजी ग्रंथिभेदन लेप (अ ह चि १८, २६) लावण्यास दिला
यामुळें प्रथम कडु उत्पन्न झाला व आग फार झाली म्हणून लेप धुऊन घृतालेपन
(तिक्तक घृताचें) केले. याने दोन्ही वृषण समप्रमाणात आले

ही अण्डवृद्धि एक महिन्याच्या आतीलच होती म्हणून आठच दिवसात बरी होऊं गकली.
ती पुष्कळ दिवसाची असल्यास जास्त वेळ लागेल हे उघड आहे

रोग्यास औषध घेतल्यानंतर गोमूत्राची चव कळते व त्यामुळें तोड फार वाईट होते.
ही चव न कळण्यास निरनिराळ्या अर्काचा उपयोग व विशेषत वातवैगुण्य नष्ट
करणाऱ्या अर्काचा उपयोग केल्यास गोमूत्राची चव बदलून औषधात वंदिध्य आणता येते
गोमूत्रामुळे प्रथम १-२ वेळा गौचास जात्रे लागले, पण ३ दिवसानंतर फक्त परसाकडे
साफ झाली. विरेचन झाले नाही

गोमूत्र ७॥ तोळे+दारुहळदीचे चूर्ण (दार्वाकल्क) $\frac{1}{2}$ तोळा+वेदनाहर तैल ४ थेंब
एक वेळ सकाळी पिण्यास आणि शोथहर लेप ६ मासे+गुग्गुळ ६ मासे वरून लेप
लावण्यास याप्रमाणें चिकित्सा केली होती आणि ती सफल झाली

(१७५) सर्वांगशोफ

रोगी पुरुष, वय वर्षे ५७, लिंगायत

लक्षणे.—डोक्यापासून तळपायापर्यंत सर्वांगास सूज, लघ्वीचं प्रमाण कमी, लघ्वीतून
अल्ब्युमिन जाणे, यकृतवृद्धि (किंचित्), अग्निमाद्य, डोक्याच्या पापण्याभोवती व
चेहेऱ्यावर विशेष सूज

रोगी सुजेची तक्रार घेऊन प्रथम आला रोग्याची लघ्वी तपासता त्यात अल्ब्युमिन
सांपडले. यकृत हें गिपलीच्या खालच्या वाजूम (epigastric region मध्ये),
थोडेसे वाढलेलें होते

चिकित्सा.—रोग्यास दूध-ताकावर ठेवून त्याला रोज एका डब्यातील अननसाच्या
फोडी (सिगाप्राह्न येणारे अननसाचे बंद डबे सर्वत्र विकत मिळतात) खाण्यास

सागितलं. ७-८ दिवसांत रोग्याच्या पायाची व माड्याची मूज कमी झाली. हलके हलके सूज कमी होत जाऊन १५-२० दिवसात रोग्याची सर्व सूज नाहीगी झाली दूध व ताक घेण्याचे प्रमाण वाढले व शक्तीहि वाडू लागली लघ्वीतील अल्ब्यूमिनचं-प्रमाण नाहीसं झाले. याप्रमाणे रोग्यास एक महिनाभर उपचार केला. याने रोगी पूर्ण बरा झाला.

अननसाच्या रासायनिक पृथक्करणात त्यात जवखार १९ $\frac{३}{४}$ टक्के, चुन्याचा क्षार १२ टक्के व किंचित् लोहाचा अंश असल्याचे संशोधकाम आढळून आले आहे.

अननसाचे या रोग्यास दृष्टोत्पत्तीस आलेले कार्य बहुधा त्यातील जवखाराचेच असणे कारण जवखार हा दीपक व मूत्रल आहे. त्याचं कार्य पित्तवहस्रोतसावर होऊन पित्तसाव योग्य प्रमाणात होऊं लागतो. मूत्रपिंडाच्या विकृतीत मूत्र कमी निर्माण होते. अशा वेळी याचा मूत्रल म्हणून चांगला उपयोग होतो आणि लोहामुळे व चुन्याच्या क्षार-मुळे अग्निवर्धक व बल्य असा परिणाम दिसून येतो

संद्रिय द्रव्यातील रामायनिक द्रव्ये शरीरात लवकर गोपली जातात व त्याचं कार्य अनयायी असे होते

(१७६) मृद्भक्षण पाण्डुरोग (कफज) व अपस्मार

रोगी मुलगा, वय १४ खेडेगावी राहणारा लहानपणी काळी चिक्कण माती खाल्ल्या-मुळे पाण्डुरोग झाला होता व आतापर्यंत अनेक उपचार होऊनहि रोग कायम होता

लक्षणे—अंगावर थोडी सूज, पादरेपणा, अग्निमाद्य, आळस ही होती. काळ्या मातीने कफप्रकोप होऊन ती निर्माण झाली होती

चिकित्सा.—(चिकित्साकाल शिगिरऋतु) कफप्रकोपामुळे पोटात जंत झाले अमतील असें गृहीत धरून प्रथम कृमिफ्न औषध दिले, त्यामुळे चार जत पडले नंतर कफज पाण्डुनाशक अशी पुढील औषधे दिली —

नवायस लोह ६ गुजा + शुद्ध हिराकस २ गुजा + कर्पूरक्षार* ३ गुजा, ३ पुड्या मधात, आठ दिवस ही औषधे दिल्यानंतर तीन दिवसपर्यंत रोज, पोटात गेलेली माती हे

* कर्पूरक्षाराची कृति --उतम कापर $\frac{३}{४}$ तो + ओव्याचे फूल $\frac{३}{४}$ तो + अस्मानतारा (पेपरमिट फूल) $\frac{३}{४}$ तो या एक तोळा मिश्रणात ४० तोळे साखर मिश्र करून त्याचा कोरडा खल करून ते औषध बूचबद वाटलीत भरून ठेवावे.

या रोगाचें कारण नाहीसं करण्याकरिता, मृद्विरेचन चूर्ण ३ गुजा (प्रत्येक पुडी) दिवसातून तीन वेळ दुधातून दिले त्यामुळे गौचास २-३ वेळ काळी व बरीच झाली

चौथ्या दिवशी दिलेल्या मृद्विरेचनाचा परिणाम अकल्पित असा झाला. सायकाळी चार वाजल्यापासून चक्कर येऊं लागली, रात्री वेगुद्ध झाला, हातपाय आपटूं लागला व मवून मधून 'ये-ये-ये' असं ओरडूं लागला. सकाळी पाहता वेगुद्धि, तांडास पादरा फेंस. अग थडगार व पोटात औषध अगर पाणी जात नाही अशी स्थिति आढळून आली रोग्यास पूर्वी कधीहि असा अपस्माराचा विकार झालेला नसल्यामुळे कृमि हेंच या विकाराचें कारण ठरवून सॅटोनाईन १ गुज + शर्करा ६ गुजा याच्या तीन पुड्या करून पाण्याबरोबर दिल्या व त्यावर बावाडिंग, वचा, बाहवामगज व निशोत्तर प्रत्येक -१- तोळा याचा काढा पाजण्यास सांगितले ते औषध अर्धवटच पोटात गेले दुपारी वस्ति दिला, त्याचें पाणी आत गेले नाही व रात्रीपर्यंत गौचासहि झाले नाही

त्या रात्री ही वेगुद्धि घालविण्याकरिता तीक्ष्ण नस्याची योजना केली इवासकुठार मात्रेचें चूर्ण १ मासा कागदाच्या नळीनें रोग्याच्या नाकात फुंकलें. त्याने नाकातून डोळ्यातून पाणी आलें व १-२ शिका आल्या रात्री अर्धवटच शुद्धीवर आला नंतर पोटातून घेण्याकरिता सूक्ष्मसमीरपन्न ३ गुजा + पिपळी २ गुजा या मिश्रणाच्या तीन पुड्या करून ऊन पाण्याबरोबर घेण्यास दिल्या याने वेगुद्धि नाहीशी झाली तेच औषध पोटातून आणखी दोन दिवस दिले दीर्घकाल वेगुद्धि, पादरा फेंस इत्यादि कफज अपस्माराची लक्षणे पाहूनच वरील योजना केली होती

मागाहून चौकशी करता असं समजलें की, तत्पूर्वी रोगी दूब बरेंच प्याला होता दूब कफकारक, रोगाचा दोष, कफ व तो ऋतु कफमंचय करणारा, असं एकत्र जमून हा विकार बळावला

अपस्माराचा वेग गेल्यावर पुढे चार दिवस सूक्ष्मसमीरपन्नगासह पूर्वीच पाण्डुरोगप्रत्यनीक औषधीयोजना चालू केली व रोज १ मासा मृद्विरेचन चूर्णहि चालू ठेवले त्याचा परिणाम असा झाला की, चौथ्या दिवशी पुन अपस्माराचा झटका आला लक्षणे पूर्वीप्रमाणेच होती दोन्ही वेळ मृद्विरेचन चूर्णाच्या उपयोगानंतर झटका आला म्हणून त्याचा पाठ (मुरदाडास २, बडिशेप ३, शुद्ध गधक २, वेलची १ भ.ग) पाहता त्यात कफवर्धक द्रव्ये नाहीत असं आढळून आलें विचाराती तिर्यग्गत दोषाचें घाईनें गोधन केल्याचा हा परिणाम आहे हे लक्षात आले

प्राय तिर्यग्गता. दोषा व्लेशयन्ति आतुरान् चिरम् ।

कुर्यत् न तेषु त्वरया देहाग्निबलवित् क्रियाम् ॥ (वा सू १३-२१।२२)

हा मुलगा ५-६ वर्षापासून आजारी होता व त्याच्या आतड्यास मातीची संवय झाली होती ती माती एकदम गोधन करून काढण्याच्या प्रयत्नामुळे त्याला हा अपस्माराचा त्रास झाला

या वेळी पूर्वीच्या नस्यादि उपायाने लवकर शुद्धि आली. नंतर पुनः पूर्वीची पाण्डुरोग-नाशक औषधे दिली मात्र ४-६ दिवसांनी मृद्धिरेचन चूर्णाची पुडी देत असे

या औषधाने रोग्याचा पाण्डुरोग बरा झाला असून त्यास पूर्ण स्वास्थ्यलाभ झाला आहे

(१७७) उन्माद (Hysteria)

रोगी स्त्री, वय ३५, मारवाडी डोके फार दुखते ही मुख्य तक्रार एकदर शरीर-प्रकृतीकडे पाहता व सावे दुखण्याचीहि तक्रार होती हे लक्षात घेऊन आमवातजन्य शीर्षशूल असें निदान केले व त्या वेळी आमवातावरील व विशेषत गर्भाशयदुष्टी प्रधान म्हणून चद्रप्रभावटी, उन्हाळ्याचे औषध व अनता याचें योग्य प्रमाणात मिश्रण करून ते सकाळ-सायंकाळ ताडुळाचे धुवण व साखर यातून देण्यास सुरुवात केली

सुमारे चार दिवस चिकित्साक्रम सुरू केल्यानंतरहि रोग्याचे डोकें दुखणे थावेना व एके दिवशी सकाळीच रोग्यास भ्रम झाला आहे म्हणून मला बोलावण्यात आले मी जाण्याच्या पूर्वीच एका वैद्याने समीरपन्नग आल्याचे रसात उगाळून दिला परंतु रोग्याने ते चाटण फेकून दिले असे सांगण्यात आले

रोग्याची एकदर स्थिति पाहता रोग्यास उन्माद झाला आहे अगावहल माझी खात्री झाली व मी मागील इतिहास विचारला तेव्हा अशा प्रकारचे झटके येण्याची सवय रोग्यास आहे, परंतु हा प्रकार पहिल्यापेक्षा भिन्न होय असें सांगण्यात आले

रोग्यास बस्ति देणे शक्य नव्हतं तेव्हा मुख्यत पक्वाशयस्थ वाताचे अनुलोमन व्हावे व त्यामुळे वाताचा विवध कमी व्हावा म्हणून व वारवार येणारे आक्षेपहि कमी यावेत याकरिता ताप्यादिलोह २ गु सकाळी, दुपारी व रात्री मधातून देण्यास सांगितले

आता हा शीर्षशूल कसला हे माझ्या व्यानात आले व मी साहजिकच मानसिक मतापावहल चौकशी केली अर्थात् त्यावेळी या गोष्टीचा मला पत्ता लागला नाही तसे ' काही नाही,' " काही नाही " असें सांगण्यात आले

आलेला उन्मादाचा वेग बराच मोठा असल्याने औषधाचे कार्य एकाच दिवसात त्रिसणे शक्य नव्हते, व रोगी जास्तच वेवाळल्यासारखा करू लागला तेव्हा ज्या वैद्याने समीरपन्नग दिला त्यानेच या रोग्याचे " तापाशिवाय सन्निपात " व ही सन्निपाताची बडबड वातवृद्धि आहे असें सांगून रोग्याच्या घरच्या मडळीस घाबरून सोडले व त्यामुळे त्या रोग्यास एका मोठ्या शहरी नेण्यात आले व तेथे एका मोठ्या डॉक्टरचे औषधोपचार सुरू केले सुमारे १५-१६ दिवसानंतरच्या औषधोपचारानंतर विशेष

फरक दिसेना, म्हणून रोग्यास परत गांवी आणण्यात आले व पुनरपि औषधाचा प्रस्न पडला. तेव्हां कल्कत्याच्या प्रसिद्ध रॉयच्या गोळ्या (Roy's specific pills for insanity) सुरू करण्यात आल्या. रोज सकाळी चार गोळ्या व सायंकाळी चार अने सहा दिवसास एक वाटली याप्रमाणे चार वाटल्या चोरीस दिवस दिल्या या मुदतीतहि रोग्याच्या मन स्थितीत फरक दिसेना. म्हणून सदरहू रोगी पुनरपि मजकडे औषधोपचारासाठी आला या वेळी मात्र एक महिन्याची मुदत मागून घेऊन औषध सुरू केले

“ उन्माद, अपस्मार स्मृतिनाश किंवा बुद्धिविभ्रम यातील एकंदर अवस्थेंत सर्व मानसिक यंत्राला एक प्रकारचा कमजोरपणा आलेला असतो त्याला पाहिजे असलेल्या पोषक पदार्थांचा भरपूर पुरवठा न मिळाल्यामुळे ही वस्तुस्थिति उत्पन्न झालेली असते ह्या विकारात मनोयंत्राचे पोषण करता आले तरच हे विकार बरे होण्याचा संभव असतो.” (औ. गु. ध. शास्त्र भाग पहिला).

सदर रोग्याच्या उन्मादात पित्तदोष प्रधान असून वाताचा त्याला अनुबंध होता. गार पदार्थांची इच्छा, वारंवार घाम येणे, कपडा सहन न होणे, याबरोबरच मधून मधून इकडून तिकडून पडणे, मध्येंच स्वस्थ बसणे, मध्येंच बाहेर जाणे, पुन्हा येऊन बसणे ही वाताच्या विपम वेगाची लक्षणे होती औषधोपचार सुरू करावयाचा त्या वेळी उन्मादी रोग्याची स्थिति बरीच खालावली होती या वेळी उन्मादाची तीव्रवस्था नसून दोष लीन झाले होते त्यामुळे रोगी काही वेळ बरा, तर काही वेळ पुन. विकृत स्थितीत असे

मनोबह स्रोतसावर कार्यकारी, विशेषतः पित्तवातात्मक दोषावर कार्यकारी व मज्जा या दृष्ट्याला शामक व पोषक म्हणून खालील कषाय सुरू केला

जटामासी -॥- तोळा + वाळा -॥- तोळा + धमासा -॥- तोळा + रक्तचंदन -॥- तोळा, पावशेर पाण्यात अष्टमाग काढा करून त्यात तीन मासे खडीसाखर टाकून तो रोज सकाळी देण्यास सुरुवात केली. याबरोबरच वरील दोषदृष्ट्याना शामक व वल्य म्हणून सुवर्णमाक्षिक भस्म १ गुज सकाळी व रात्री भोराबळचातून देण्यास सुरुवात केली कषाय सुरू केल्यापासून सुमारे ७ दिवसाचे आत रोग्याची लक्षणे कमी होऊं लागली चक्कर येणे थावले पूर्ववत् बडबड होईनाशी झाली व रोगी स्वतःच काम साधारणपणे पाहू लागला यानंतर पुढें नुसता कषायच सुरू ठेवला व सुमारे एक महिनाभर तो कषाय घेण्यात आला त्यानंतर रोग्याची मन स्थिति तद्वत् शारीरिक स्थिति सुधारली.

जास्त मानसिक श्रम झाल्यास केव्हा तरी ठेके दुखते व थोडा त्रास होतो असें काही झाल्यास रोगी आपण होऊन वरील कषाय २-३ दिवस घेवो, त्यामुळे त्याला बरें वाटते.

(१७८) अर्दित (तोंड वांकडें होणें)

एका रूग्णाम अर्दित झाला त्याला कारण त्यान थंडीत गळघावर रात्रणाकरिता जोपाचे लागले थंडीचा कडाकाहि खूप होता दोनतीन दिवस ह्याप्रमाणे धोपल्यावर एके दिवशी मक्काळी रूग्णाम अर्दित झाल्याचे प्रत्ययास आले. हे चाह्य, मज्जिकृष्ट म्हणजे नजीकचे कारण घडले

रूग्णाचीं लक्षणें व तपासणी —बद्धकोष्ठ पुत्रळ शेतीचा व्यवसाय असून व नेहमी चांगला व्यायाम घडत असून बद्धकोष्ठाचा आजार होता. शेतीचा व्यवसाय हल्लीचा परंतु पूर्वीचा व्यवसाय वैठाच अमल्यानें हा आजार दळदळू वाटतच राहिला पोटांत गुबारा धरणें हेहि लक्षण होतेंच

नाडी भरदार व थोडी जलद, अत्याभिरोदन वाटलेलें, डोळे लालसर, चंहरा फुगीर, सर्वांगावर थोडा फुगीरपणा, तोंडावरच्या—विशेषत कपाळावरच्या—धिरा फुगलेल्या, उजव्या बाजूचा तोंडाचा भाग वाकटा झालेला, दोन्ही ओठ मिळविणे अशक्य, गुळणी वाकडी जाणें, बोलाना आओष्ठ्य वर्ण उच्चारता न येणे, तोंडातून लाल गळणे, धिर शूल ही लक्षणे प्रामुख्यानें होनीं मदरच्या रूग्णाम ग्यालीलप्रमाणे औषधयोजना केळी

औषधयोजना—शुद्ध शिलाजतु $\frac{1}{2}$ गु + अनंतमूळ चूर्ण २ गु, सक्काळी, दुपारीं तुपांत मिश्र करून पुढवा २ व विजयामृत (चूर्ण) ३ मासे १ पुटी रात्री गरम पाण्यात या औषधयोजनेनें रूग्ण एक महिन्यात उत्तम सुधरला

(१७९) हस्तपादशोथ व श्वास

प्रस्तुत रूग्ण औषधोपचारार्थ आला त्या वेळी पुढील स्वसंवेद्य व परसंवेद्य आकृतीनीं पीडित होता मकृत्दर्शनी हस्तपादशोथ व श्वास ही लक्षणे प्राधान्यानें व्यक्त होत होती जास्त तपास काढता मुखपाक व चालू लागलें की दम लागणे ही लक्षणे आटळून आली शोथ, श्वास व थकवा (विशेषत चालल्यानंतर) या लक्षणसमुच्चयावरून उदरपूर्वरूपाचे अनुमान होऊन त्या दृष्टीने केलेल्या परीक्षणात सौहित्यासहत्व, आध्मान व दुर्बलग्नित्व ही लक्षणे जात झालीं या लक्षणानीं प्रथमच्या अनुमानास बळकटी आली अर्थात प्रस्तुत रूग्ण उदर-पूर्वरूप-पीडित होता

रोग्याचे वय सुमारे ६० वर्षांचे होते मारवाडी, आहारात घृतप्रमाण अधिक प्रकृतीत मेद सचय त्यामुळें रीधप्रवृत्ति वर्ण गौर पित्तबाहुल्य व वृद्धावस्था याच्या

ऐकग्र्याने मेद गैथिल्य व्यक्त होण्याएवढें. व्याधिजन्मदेश साधारण बल, धातु-सहननत. क्षीण व सत्त्वतः मध्यम स्वरूपाचे होते

व्याधिसंप्राप्तिजन्मर्तु वर्षा व वृद्धयर्तु शरद दोन्ही काल पित्तप्रधान व्याधीच्या उत्पत्ति व वर्धनास अनुकूल. त्यातल्यात्यात वर्षाऋतूतील परिस्थिति अग्निमांद्यास अनुकूल उदरांत अग्निमाद्य हे लक्षण अव्यभिचारानें पाहिजे (अग्निदोषान्मनुग्र्याणां मंदेऽग्नौ जनयत्युदरम् । उदराण्युपजायन्ते मंदाग्नीना विघेषत । च चि अ. १३ श्लोक ७ ते १३) या रोग्यांतील त्या लक्षणाचे अस्तित्व पुढील प्रकाराने व्यक्त होत होते तें असे की, पित्तबाहुल्यानें आपण काही तरी खावें असें वाटावयाचे पण थोडेसे खाल्ले तरी बिलकूल पचत नसे. एवढेंच नव्हे, तर अल्पमात्रेनेंहि सौहित्य होऊन तें एवढें त्रासदायक होई की, बिलकूल खाल्ले नसते तर वरे असे वाटू लागे

व्याधि त्या वेळी पूर्वरूपावस्थेंतच होता. रूपावस्थेस पोचला नव्हता चिकित्सेस आवस्थिक (पूर्वरूपावस्था) व कालिक (पित्तप्रशमस्वभावी हेमंतर्तु) आनुकूल्य असल्यानें उपचारसौलभ्य आले

शमनशोधन चिकित्सेपैकी शोधन व अग्निदीपनात्मक लघन उदराच्या साद्यन्त अवस्थेंत उपयुक्त होते उदर हा व्याधि अतर्मागोद्भूत असल्याने यात प्रथमपासून शोधन देता येतें यातील दुष्टीहि मध्यम अधर कोठाची असल्यानें विरेकात्मक शोधन यात श्रेष्ठ मलनिहरण हे उदरचिकित्सेतील प्रधान तत्त्व त्या अनुरोवे प्रथितयश विरेकद्रव्य त्रिवृत्चूर्ण साखरपाण्यातून दिले. प्रथमचे दोन दिवस फक्त हीच योजना देऊन जठर व धात्वग्निबल देण्याकरिता व रोगनाशनाकरिता चंदनासव व पुनर्नवासव समानकाली आठपट पाणी घालून दिले (अग्निबल व रोधनाश या दोन्ही परिणामाकरिता समानकाल श्रेष्ठ.) मुखपाकावर स्थानिन कार्यकारी ताबडें औषध मधातून लावण्यास दिले

त्रिवृतानें झालेल्या कोष्ठशुद्धीने प्रथम सौहित्यासहत्व दूर झाले व अन्नपचनास सुरुवात होऊन धातूंना बलहि मिळू लागलें चंदनासव व पुनर्नवासवाने धात्वग्निबलवृद्धि होऊन धातुबल मिळू लागलें व क्रमश सर्व लक्षणे कमी होत चालली नंतर अग्निबलवर्धन व मलपाकाकरिता कामदुधा + कर्पादिकभस्म काही दिवस दिले मधूनमधून विरेक-द्रव्यहि देण्यात आले

या योजनेनें वरील सर्व लक्षणे नाहीशी होऊन बलहि सम्यक् प्राप्त झाले यावन्निष्कर्ष हा की, रूपावस्थेपेक्षा पूर्वरूपातील व्याधि लवकर बरा होऊं शकतो

(१८०) अर्धांगवात

रोगी पुरुष, वय वर्षे ५२. ब्राह्मण नर्द आगुप्य सरकारी नोकरांत मुगात गेल्ले
प्रकृति अगाने फार स्थूल

रोगाची हकीगत—एक वर्षांपूर्वी रोग्याम वाताचा जट्या आला, उर्वा वाज् जट
जाली व हातापायाची हालचाल करणेमुळा मुक्तील जाले वरचेच आग्ल ओपधोपचार
केले पण उपयोग झाला नाहीं

लक्षण—रोगी चिकित्सेहरिता आला त्या वेळीं त्याचा उर्वा हात व पाय हे ताठ वरता
येत नसत त्या भागास स्पर्शजान चागले हांतें, बोलणे व स्मृति यान कांही बिघाड नव्हता
मात्र “ मी पडेन कीं काय ” अशी भीति त्याम वारवार वाटे. नाडी चागली (स्वाभाविक)
होती लष्वी कमी, गटूळ व दाट (माद्र) शौचाग गटा होई आहारान प्रमीजास्त.
पणा नव्हता

चिकित्सा—रोग्याची कफमंद प्रकृति व निमाराचा वानटोप हेच प्रधान चिकित्सा
समजून औषधयोजना केली

सकाळी ६ वाजता रास्नादिकाढा + एरडतेल + २ चमचे गोमूत्र सकाळीं ८
वाजता योगराजगुग्गुळ ३ वारीक गोळ्या मध-तुपात दुपारी जेवणानंतर लगेच
दशगूलारिष्ट १। तोळा दुपारी २ वाजता मृगशृंग भस्म २ गुजा (हृज्यास बल्य व
कफघोपनायक) + त्रिध्रगभस्म १ गुज (अतिरिद्रियास शक्तिदायक) + तूप-मध
सायंकाळी रास्नादिकाढा + एरडतेल + सहचरतेल १ तोळा

आहारान—२ तोळे लसूण + ओले खोबरे याची चटणी

अभ्यग व स्वेद—नारायणतेल + वाघाची चरबी याची मालीश व नंतर तापलेल्या
वाळूच्या पुरचुडोने शोक

ह्याप्रमाणे एक महिना उपचार केल्यानंतर रोग्याचा डावा पाय उत्तम सुधरला व
रोगी चालू लागला डाव्या हाताने तो पुस्तक उचलू शकतो, परंतु तो हात जट
वाटत असे म्हणून हीच योजना आणखी काही दिवस चालू ठेवली आहे

(१८१) पुरीषज कृमि

रोगी पुरुष, वय वर्षे २८, वकील या गृहस्थाची अलीकडील १-२ महिन्याची रोजची
तकार म्हणजे रोज दिवमानून ३-४ वेळ शौचास जावे लागणे, शौचाम पातळ होणे व
शौचाहून आल्यानंतर थकवा वाटणे ही होती.

विशेष चौकशी करतां रोग्यास पुढील लक्षणे होत असल्याचे आढळून आले:—पोट फुगणे, हातपाय गळणें, गुदाच्या आंतील भागास कोरल्याप्रमाणे वाटणे, गुदमार्गात खाज सुटणे, शरीर कुश, त्वचा खरखरीत, डोळ्याच्या पापणीभोवतालच्या भागावर अतिशय काळेपणा.

ही सर्व आंतड्यांत कृमि झाले असल्याची लक्षणे आहेत हें जाणून (चरक, विमान, ७।१३) प्रथम ते कृमि काढून टाकण्याकरितां पुढील काढा सहा दिवसपर्यंत रोज दिला.

सुंठ, मिरे, पिंपळी, कडुनिंबाची, कुड्याची व खैराची साल, हिरडा, बेहेडा, आवळकांठी, निशोत्तर योंबा गोमूत्रात काढा तयार करून तो रोज सकाळी घेण्यांत येत असे. (या संयोगास निघंटुतनाकरात “नियमनादि काढा” असे नाव आहे.)

कृमिरोगावर मुख्यतः उपचार दोन प्रकारचे—

(१) कृमि काढून टाकणे (अपकर्षण) व (२) पुन न निर्माण होतील अशा द्रव्याचा उपयोग (प्रकृतिविघात)

या काढ्याने ही दोन्ही कार्ये साधली. यातील तिखट, कडु, तुरट व खारट द्रव्यामुळे प्रकृतिविघात झाला व त्याबरोबर दिलेल्या विरेचन द्रव्यामुळे कृमिचे अपकर्षणहि झाले. काढा सुरू केल्यापासून रोज काही लोकरोसारख पादरे बारीक व लाव व काही आळ्यासारखे लहान कृमि पडत असत. आठ नऊ दिवसानंतर कृमि पडणे बंद होऊन मलास स्वाभाविक वाधीवपणा आला व शौचास दिवसातून एक-दोन वेळच पण साफ होऊं लागले. इतर लक्षणे हळूहळू नाहीशी झाली.

कृमिची पुन निर्मिती टाळण्याकरिता याच काढ्यातील निशोत्तर, गोमूत्र ही विरेचक औषधे बंद करून व त्रिफळाचें प्रमाण कमी करून बाकीच्या द्रव्याचा काढा काही दिवस चालू ठेवला असता तरी चालले असतें. हेच कार्य विडगारिष्ट -I- तो.+कुटजारिष्ट -I- तो.+कृमिविकारावरील अर्क -II- तोळा या मिश्रणाचे दोन भाग, दोन्ही वेळ जेवणानंतर, तापवून निवालेल्या दुप्पट पाण्याबरोबर ८-९ दिवस देऊन करण्यांत आले या चिकित्सेने रोग्यास स्वास्थ्य प्राप्त झाले

(१८२) भयंकर डोकेंदुखी

रोगी, वय वर्षे १३, ब्राह्मण. ह्या मुलास प्रथम न रूग्णालयात डोळीत घालून आणलें त्याची मुख्य तक्रार डोके व पोट दुखणे, कंबर दुखणे, हातापायास थोडी मूत्र, ज्वर आणि त्रिलकूल हालचाल करता न येणे हालचाल केली की, सर्वांगात व कंबरत भयंकर

ठण्ण व चमका निघत. त्यायोगे रण वेगुद्ध पडत अने. मधून मधून अने वेगुद्धीचं वारंवार झटके येत असत हे वैवाद् येथील मोठ्या हॉस्पिटलमध्ये सहा महिन्यापर्यंत निर-
निराळ्या प्रकारच्या चिकित्सा करण्यांत आल्या होत्या. पोटावर विजेचे डाग दिले होते.
इतरही उपचार फार केले होते

रुणाच्या परीक्षणाचा वृत्तात

डोके — वारंवार भयंकर दुखणं, ते इतकं की, डोके दुखून दुखून रण वेगुद्ध होई
रोज वहुतफहन सायनाळी डोके दुखत अने डोके ठीक होते. कान ठीक होते नाका-
ताहि काही विघाड नव्हता. डोके सोल व टाळूच्या आतल्या वाजूस दुखत अने

घसा व गळा — ठीक होता गिलायु वगरेहि ठीक होत्या

फुफ्फुमे — ठीक होती ह्यात दोपदुष्टि नव्हती

यकृत व प्लीहा — ठीक होती. यातहि दोप नव्हते

पक्षाशय व ग्रहणी. — ह्यातच विगेपत दोपदुष्टि होती. विगेपत वातदुष्टि अने
वाताच्या काली पोटात दुखे चौचाम कवी साफ होई, कधी होत नसे कवी वस्ती
दिला तर खडे पडत परंतु वस्तीनेमुद्धा आराम न होता पोटाचे दुखणे अधिकच होई
पोट आर्ती झाल्यासारखे दुखे वारंवार पोट दुखण्याचे वेग येत आत्रपुच्छ किवा मूत्रात्र
यान्या ठिकाणी दुखणे नसे. तो भागहि ठीक होता स्पर्शानहत्व किवा इतर काही
नसे मुख्य दुखण्याचे ठिकाण पक्षाशय व ग्रहणी, ह्यातहि शोथ नव्हता स्पर्श चागला
रूप दाबले तरी सहन होत अने स्पर्शाने दुखणे वाढत नसे दुखावयाम लागले म्हण-
जेहि स्पर्श सहन होत अने मात्र पोट दुखू लागले म्हणजे ओरडू लागे. गडवडा लोळे
तोडास फेंस येई इतका आरडे आणि अगाच एखाद्या वेळी सरासरी ८-१५ दिवसाच्या
अंतराने झटके येत झटक्याच्या वेळी वेगुद्धि येई पुन्हा तास-दीड तामाने वेगुद्धि
नष्ट होई, पोट दुखणे थावे आणि रोगी पुन्हा पूर्ववत् वावरु लागे हा असा क्रम मुमारे
दोन वर्षांपासून चालू होता

मूत्रमार्ग व मूत्रपिंड — यात विकृति नव्हती मूत्रहि ठीक होते, यातहि दोप
नव्हते, मल नव्हते

अस्थि. — विगेपत. त्रिकास्थीजवळ फार दुखत अने त्रिकास्थीच्यावर काही वृद्धि
किवा इतर काही दोप अने नव्हते, परंतु नितंत्र मणक्यापासून तो त्रिकास्थीच्या टोका-
पर्यंत भयंकर वेदना होत मुळीच हालचाल होत नसे स्पर्श सहन होई, परंतु
यत्किंचित् हाललें तरी अगदी प्राण कासावीस होई ह्या भागाचं “क्ष” क्रिण
छायाचित्र घेतले होते त्यावरून अस्थीत कोठेच काही विघाड नव्हता परंतु वेदना
मात्र भयंकर होत्या.

दोष व दूष्ये — ह्या रोग्यात वातदुष्टि फार होती विगेपत अपानदुष्टि अधिक.
पक्षाशय ग्रहणी आणि नितवत्रिक भाग यात वाताची दुष्टि जवरदस्त होती याहि

भागात स्थूल अवयवापेक्षा तत्रस्थ वातवाहिन्यातून वातदुष्टि अधिक होती. मासदुष्टि वातानेच झालेली होती

हृदय — धडधड फार असे छातीत, विशेषत हृदयाच्या वाजूस, वारंवार वेदना अधिक, तोडास व पायास सूज हृदयाचा कमकुवतपणा हे कारण असावे.

लक्षणे व संप्राप्ति — ह्या रोग्यास ज्वर, वेदना, सूज, झटके येणे, डोके दुखणे छाती, कंवर, पोट यांत भयंकर आर्ती ही विशेष लक्षणे होती. ज्वर १९३६ च्या जानेवारी महिन्यापासून येऊं लागला. ज्वरोष्मा ९९ ते १०० पर्यंत असे थंडी वाजून ज्वर भरत नसे सर्व वर्षभर ज्वर रोज येतच असे. वेदना प्रथमपासून असत सूज मात्र पाच-सहा महिन्यांनंतर आली झटके व कंवर वगैरे भागात आर्ती व झटके वेदनाच्या अतिरेकाने येऊं लागले

याकरिता मूत्रपरीक्षा केली यात काही दोष सापडला नाही मलाची परीक्षा केली, त्यातहि विविष्ट प्रकारचे कृमि व इतर काही दोष आढळले नाहीत वाकीच्या अवयवसमूहातहि अवयवाची वृद्धि अगर क्षय, किंवा अवयवाच्या क्रियेंत दोष आढळले नाहीत रक्त तपासले, रक्तात उपदंशादि विषाराचें वास्तव्य सापडले नाही तसेच क्षयादिकाचे जंतुहि नसावेत, असे अनुमानिक प्रमाणानें ठरवावे लागले स्पष्ट निदान असं की, अपान वायूच्या दृष्टीमुळें पक्वाणय व ग्रहणी, त्रिकास्थि व नितवास्थि आणि त्याच्या जवळून निघणाऱ्या वातवाहिन्या यात दुष्टि उत्पन्न झाली आणि वेदना, झटके वगैरे सर्व लक्षणे याचपासून उत्पन्न झाली

औषधयोजना—(१) आरोग्यवर्धनी १ गोळी + सु माक्षिक $\frac{3}{4}$ गु सकाळी व रात्री २ पुड्या मोरावळ्याच्या पाकात (२) शुद्धशिलाजतु $\frac{3}{4}$ गु + मजिष्ठाकल्प १ गु + जटामांसीकल्प १ गु पुडी १ दुपारी (३) सारस्वतारिष्ट ३ माने + विडगारिष्ट ६ मासे + शूद्धोदक २ तोळे, २ भाग जेवण्याच्या अगोदर घेणे.

ह्याप्रमाणे औषधयोजना पधरा दिवसपर्यंत दिल्यानंतर झटके पुकळच कमी झाले वाकीची लक्षणे कमी झाली नाहीत नंतर खालीलप्रमाणे औषधात बदल केला

मृगशृंग १ गु + श्लक्ष्ण १ गु. + उन्हाळ्याचे औषध १ गु. + गुळवेलसत्व १ गु + शुद्ध शिलाजतु १ गु पुड्या ४, दर तीन तासानी तुपांत

हे औषध केवळ क्षोभनाशक व शामक म्हणून दिले होते यानंतर अर्जुनकल्पहि दिला होता.

ता २२-४-३८ रोजी खालील मिश्रण दिले आणि तेच मिश्रण अद्यापपर्यंत मुद्द आहे त्यानेच रुग्णाच्या लक्षणाचे शमन झाले आहे.

शुद्ध शिलाजतु १ गु. + गुळवेलीचे मत्व २ गु + मजिष्ठाकल्प ८ गु, पुड्या ४ दर तीन तासानी मोरावळ्याच्या पाकांत.

(१९९)

हं औषध ता २४-८-३८ पर्यंत चालू आहे ह्या योजनेत शुद्ध जिलाजतु हे मुख्य कार्मक आहे. याचाच पहिल्या दिवसापासून आतापर्यंत उपयोग करण्यात आलेल्या आहे प्रथमतः आरोग्यविनीत, नंतर मृगशृंगादिनाचरोवर व नंतर मजिष्ठा-पाचरोवर असा जिलाजतु मंत्रोग करून वापरला

या योजनेनंतरची रोग्याची स्थिति —नेटना अजिवात वाजल्या आहत पांढऱे दुग्णे, कंवर दुग्णे, डोकें दुग्णे थावले आहे. उर गेल्या चार महिन्यांत नाडी रोगी आता स्वतः पायांनी चालू शकतो, हिंडतो, फिरतो अटके अजिवात नाडीत एवच आपणां एखाद्या महिन्याच्या उपचाराने स्वयं अगदीं माफ वरा होऊन आपल्या गावी जाऊ शकले असा भरवणा वाटू लागला आहे

(१८३) प्रवाहिका (आमांश)

रोगी पुरुष, वय वर्षे २५, पूर्ववृत्तान्त—मदर रोगी १५ दिवसांपासून आजारी होता ता. ७-८-३८ रोजी त्यास प्रथम २-३ वाल्या व जुलाव जाले नंतर वाल्या व जुलाव बंद होऊन औचास दर ५-५ मिनिटांनी जोडें थोडें, कुपून कुंथून, चिकट व रक्तमिश्र होऊ लागले असे १३-१४ दिवस चालू होते आता रक्त पडणे थांबले होते. आतापावेतो कोणतेच औषध घेतलेले नव्हते

रोग्यास जाऊन पाहता पुढील लक्षणे आढळलीं रोगी अस्थिपंजरवत् झाला होता त्याचे हातपाय हालविणे व तळमळ एकसारखी चालू होती हातास व पायास पेटके येत होते त्याची वाचा बंद होती ओळखीच्या मनुष्याकडे पाहून तो अशू दाळी मधून मधून खोकल्यामुळे आलेला वेडका गालावर ओघळून येई तो आप्त पुसून घेत कारण शुकण्याची ताकद नव्हती शरीराचे उष्णतामान ९९° होते दर २-३ मिनिटांनी उगाच थोडासा चिकट मल गुदावाटे बाहेर येई तोहि त्याचे आप्त फडक्याने पुसून घेत व लगेटी बदलीत रोगी जेव्हा बोलू शकत होता तेव्हा त्याने आपणास गिळता येत नसल्याचे सांगितले होते असे नातलगाकडून कळले वाचा बंद असल्यामुळे रोग्यास प्रश्न विचारून माहिती मिळविणे शक्य नव्हते

निदान —कफकास व पिच्छिल मलाची सविध प्रवृत्ति ही लक्षणे कफवातात्मक होती कंठग्रह व वाग्ग्रह हे प्रबल उपद्रव जत्रूर्ध्व भागातील कफरक्तात्मक दुप्टीपासून आलेले कंठगत विकार वाढत गेल्यास श्वासोच्छ्वास बंद पडण्याची भीति असल्यामुळे प्रथम त्यावर उपाय करण्याचे ठरविले

चिकित्सा —हरीतकी ही आमनाशक, दीपन, पाचन, वय स्थापन, रसायन, ग्रहणी-दोषनाशक व स्रोतोत्रिवंधनाशक असून तिचा काढा मध घालून दिला असता कंठरोग नाहीसे होतात (वाग्भट उत्तरस्थान २२-२५) असे शास्त्रवचन असल्यामुळे व तिचा गुण टिकाऊ स्वरूपाचा असल्यामुळे (वा. उ. ३९।१४८) हरीतकी भरडीच्या १-१ मासा वजनाच्या २ पुड्या सकाळ-सायंकाळ काढा करून मध घालून कठस्थानावर कार्य होण्याकरिता प्राणकाली (जेवताना मधून मधून) घेण्यास सांगितल्या रोगी अन्न खाऊं शकत नसल्यामुळे त्यास सावूटाण्याची पातळ खीर व चहा एवढाच आहार घेण्यास सांगितला होता.

काढ्याचा परिणाम दुसऱ्या दिवशी स्पष्ट दिसला रोग्यास वोळता व गिळता येऊं लागले. दोन दिवसात गलग्रह पूर्णपणे नष्ट झाला शौचाच्या स्वरूपात कांही फरक पडला नाही हातापायातीक पेटके कमी होण्याकरिता खाटेखाली विस्तव ठेवून शेकण्यास सांगितलं होतं. दोन दिवसांनंतर आमाशाची व खोकल्याची चिकित्सा सुरू केली आमाशाकरिता लघुगगाधरचूर्ण (नागरमोथे, इद्रजव, कोवळ्या बेलफळाचा गीर, लोध्र, मोचरस, धायटी याचें समभाग चूर्ण) दिलें. हे चूर्ण अतिसार व आमाश (रक्तसहितसुद्धा) या विकारावर फारच चांगलें उपयोगी पडते या चूर्णाबरोबर वातघ्न, दीपक व जंजुनाशक अशी पुढील औषधे देण्यात आली होती.

योजना—लघुगगाधरचूर्ण ३ मासे + पुदिन्याचा (पेपरमिट) अर्क ६ थेंब + बडीशेप अर्क ६ थेंब + दालचिनी तेल २ थेंब. या मिश्रणाच्या सहा पुड्या करून ३-३ तासानी १-१ पुडी क्रोमट पाण्याबरोबर घेण्याकरिता दिल्या दोन दिवसात ६ आणे गुण दिसून आला तेंच औषध आणखी २ दिवस चालू ठेवले त्याच वेळी खोकला त्रासदायक वाटूं लागला. म्हणून कासावरील आनदभैरवाच्या ६ गोळ्या दिवसभर मधून मधून तोडात धरण्यास दिल्या.

चार दिवसात शौचाचा विकार घराच कमी होऊन रोग्यास वरे वाटूं लागलं फुफुसे निर्दाप होऊन खोकला जावा एतदर्थ—

टकणलाही २ गुजा + त्रिकटु २ मासे + पेपरमिट १ गुज, पुड्या ८, याचें चाटण दर तीन तासानी मधान घेण्यासाठी दिलें

(१८४) सर्वांगकंप (बालरोग)

रुग्ण—खेडेगावात राहणारा, १॥ वर्ष वयाचा लहान मुलगा

रोगाचे स्वरूप—या मुलाचे सर्व शरीर, एकसारखें थरथर कापत असे हा कप रोग्याच्या लहानमोठ्या एकूण एक अवयवात दीड महिन्यापासून रात्रदिवस एकसारखा अखड चालू होना रात्री झोप बहुधा नाहीच, कदाचित गुगी आल्यामारखें झाले, तर

तेवडा वेल कप कर्मा हाऊन स्पड मुक्त राहात असे. एवढेच अज हलगे केवडाच
बद नव्हते

रोगाचा पूवनिहास —रोग्याच प्रथम २१ दिवसाचा आत्रिकमन्निपात (typhoid)
ज्वर झाला त्यावर एका वैद्यराजांनी दिलेल्या ओपवाने ताप गेला व नंतर “कप”
ह लक्षण सुरु झाले सन्निपात जनानंतर झालेल्या हा वातविकार अमत्यामुळेच बहुधा
त्या वैद्यांनी “हा कप घरा होणार नाही” असे सांगितले अशा अलोपथिक डॉक्टर
व होमियोपथ यांनी रोग्याच्या मॅदंत विकृति झाली आहे असे निदान करून मेदग
बलदायक (brain tonics) व विश्रान्ति(झोप)साठी गुग्गीची ओपवे दिली अशा-
प्रकारे दीड महिना उपचार करूनहि रोग्याच्या विकृतीत निळमात्रहि फरक पडला नाही

रोगाचे निदान—प्रथम हा दंतोद्भव वा स्नान्यदोषजन्म विकार नाही याविषयी
खात्री करून घेतली नंतर सर्वाङ्गकम्प. शिरसो वायुर्वेपथुसज्ञक. या वचनानुसार
सर्व शरीरगामी व्यानवायूच्या दुष्टामुळे झालेला हा कपविकार आहे असे निदान करून
चिन्तित्सेम प्रारंभ केला रोगाचा काल हा ऋतुमधि म्हणजे ग्रीष्माचा शेवट व वर्षाचा
आरंभ अतएव वातदोषाची प्रकोपावस्था होय

चिकि सा —पानस्य उपक्रम (१) स्नेह (२) स्त्रेड (३) सगोवन मृदु। या
वचनानुसार सर्वांगगत वानगमनाकरिता रोज तिलतैलाचा अभ्यंग (जराश्रमवातहा)
व नंतर उष्णोदक स्नान हे वाह्योपचार सुरु केले व पोटात ५ दिवसांच्या अंतराने
१ तोळा एरडतेलाचे मृदुद्विरेचन दिले (कप हा एक वाताचा—यडीचा—प्रकार
असत्यामुळे स्नानाने तो वाढेल या समजुतीने १॥ महिन्यात त्याच्या अंगाय पाणीच
लागू दिले नव्हते) नंतर अग्रेपर्यंत अभ्यगाकरिता निर्गुंडीसिद्धतैल दिले होते

विकाराचे तीव्र स्वरूप लक्षात घेऊन पोटातूनहि तीव्र वातग्रामक अग्नी औषधे देण्यात
आली महावातविध्वंस हे सर्व वातप्रधान सन्निपातावर (“सन्निपाते च सर्वे।”—योग-
रत्नाकर) गुण देणारे सिद्धौषध सन्निपातानंतर उत्पन्न झालेला कप या वातविकारावर
यात्रिने गुण देडेल या कपनेने -१- गुज दुपारी व -१- गुज रात्री आईच्या दुधातून दिले
निवाय सकाळी व सायंकाळी घेण्यासाठी अर्धा अर्धा तोळा दशमूलारिष्टाची योजना केली

चिकित्साफल—प्रथम दोन दिवस रोग्याच्या प्रकृतीत मुळीच फरक झालेला
आटळून आला नाही पुढील चार दिवसात रात्री कपूरहित व स्पंदरहित झोप लागू
लागली व दिवसा कपाचा जोर कमीच राहिल आठ दिवसांनी फक्त सायंकाळीच
(म्हणजे अह कृत वातप्रकोपासाठी—प्रदोषे वार्षिकम्—सुश्रुतसूत्र अ १) कप होत असे
पुढील आठ दिवसांच्या औषधानंतर १२ आणि गुण असल्याचे परिचारकाने सांगितले
एकूण एक महिन्याच्या उपचाराने रोग्याचा कपविकार पूर्ण नष्ट झाला त्यानंतर आज
दोन महिने त्याची प्रकृति निकोप आहे

(१८५) भ्रम (पाण्डुरोगजन्य)

रोगी स्त्री, वय वर्षे ५०. मूलतः च प्रकृतीत थोडी पाण्डुरोगाची लक्षणे. त्यांत तृतीयक ज्वर सुरू झाला. त्याकरिता घेतलेल्या औषधानें तो ताप थांबला, पण पुढील लक्षणे उद्भूत झाली.

रोगाची लक्षणे—रुग्णाची प्रकृति सायंकाळी ५ वाजेपर्यंत साधारणपणे ठीक राहात असे. परंतु त्यानंतर त्यास भ्रमिष्ठपणा घेण्यास सुरुवात होई, तो भ्रम पहाटेस १-२ वाजेपर्यंत टिके. या कालांत रोग्यास काही प्रश्न विचारल्यास ते त्यास समजत; पण त्यांची उत्तरे देणे त्याला कठीण जाई. उत्तरातील एखादा शब्द तो बोले पाण्डुरपणा पूर्वापेक्षा खूप वाढला होता. सर्व अंगातून मुग्या चालल्यासारखें वाटे गारव्यात गेल्यास अंगास गारठा वगैरे काही समजत नसे. हा बधीरपणा हातापायास विशेष जाणवत असे रोग्याची भूक जवळजवळ नाहीशी झाली होती. शौचास होत नसल्याची तक्रार होती. हिवताप गेल्यानंतर एक महिनाभर औषधे घेऊनहि वरील लक्षणे कायमच होती.

चिकित्सा—मूळचा पाण्डुरोग, त्यात हिवताप व नंतर उत्पन्न झालेली लक्षणे याचा विचार करून यावर वातनाशक, रक्तवर्धक व बल्य अशी पुढील औषधयोजना केली—

समीरपन्न १ गु. + माक्षिकमिश्रण १ गु. + मंडूरभस्म १ गु. + शवाळभस्म १ गु. या मिश्रणाच्या चार पुड्या करून ४-४ तासानी दूधखडीसाखरेतून घेण्याकरिता दिल्या. शिवाय दोन्ही जेवणांनंतर विजयाकुमारी १। तोळा (विजयाकुमारी—फक्त हिरडे, कोरफडीचा गीर व गूळ यांचेच आसवपद्धतीने तयार केलेले कुमारीआसव सर्वसामान्य कुमारीआसवापेक्षां हे अधिक सारक होते. याने रक्तधातूंत सुधारणा घडून येत असल्यामुळे यकृतवृद्धि, प्लीहावृद्धि हे विकार लवकर आटोक्यात येतात.) + द्राक्षारिष्ट १। तो. या मिश्रणाचे दोन भाग करून तितक्याच ऊन पाण्यांतून घेण्यास सांगितले.

या चिकित्सेचा परिणाम ३-४ दिवसांतच दिसू लागला. ३ दिवसानंतर रोग्याची तंद्री बरीच कमी झाली. स्पर्शाचा वधिरपणा गेला व अंगातून चालणाऱ्या मुग्याहि हळूहळू कमी होऊं लागल्या. औषधयोजनेतील मंडूर, माक्षिकादि लोहकल्पामुळे शौचास साफ न होण्याची तक्रार मात्र चालूच राहिली, म्हणून विजयाकुमारीचे प्रमाण दुप्पट केले.

या चिकित्सेनें तीन आठवड्यात प्राकृतिक पाण्डुरपणाखेरीजची सर्व रोगलक्षणे नष्ट झाली आहेत.

(१८६) आंत्रिक सन्निपात (Typhoid Fever)

रोगी स्त्री, वय वर्ष १७, गुजराथी

रोगाची हकीकत —ताप येऊन २०-२२ दिवस झाले तरी ज्वराचे मान १०५° होते छातीची एक बाजू विघडली होती (न्युमोनिया). रोग्यास प्रथमपासून डॉक्टरी उपचार चालू होते ४०-४५ दिवस होऊन गेले तरी तापमान कायमच राहिले. छातीतील दोन्ही बाजूची फुफ्फुसें दूषित झाली दिवसातून ७-८ जुलाव होऊं लागले रोग्याच्या अगात केवळ अस्थिचर्म गिल्लक राहिले होते डॉक्टरास आता तीव्रक्षयाची (galloping thysis) ग्हा येऊ लागली. अगा वेळी आयुर्वेदीय औषधोपचार करण्यात आला

औषधोपचार —आंत्रगतविषार कमी होण्याकरिता रसपर्वटी १ गुज + उरस्थ कफ-विकाराकरिता मृगशृंग ३ गुजा + सितोपलादिचूर्ण ६ गुजा + प्रवाळभस्म ३ गुजा या मिश्रणाच्या ३ पुट्या करून ३ वेळ मधातून दिल्या हे मिश्रण ६ दिवस चालू होते एवढ्या अवधीत रोग्याचे परसाकडचे प्रमाण १-२ वेळावर आले, कफ सुटू लागला, ज्वराचे प्रमाण १००° वर आले

आहार —रोगी पाण्यागिवाय काहीच घेत नसल्यामुळे यकत्रा जास्त घेत चालला म्हणून साळीच्या लाह्याचे पाणी चालू केले

सहा दिवसानंतर रोग्याची नाडी अनियमित चालू लागली, हातापायास गारवा येऊं लागला, ज्वरोष्मा ९७।।° पर्यंत आला. घगात थोडी घरघर चालू लागली या वेळी मल्लसिद्धरसाची योजना आल्याचा रस व मध यावरोवर केली. १-२ तासात हातापायाचा गारवा कमी झाला कफाचे शोषण होऊन घरघर कमी झाली व नाडीचा वेग सुवरुं लागला हळूहळू रोग्यास आराम वाटला

तीन-चार दिवसांनी रोगी सुवरुला या समजुतीने शक्ती येण्याकरिता घरच्या मडळींनी थोडा गिरा खावयाम घातला त्यामुळे पुन्हा ज्वर १०३° पर्यंत चढला. या वेळीहि लक्ष्मीनारायणरस व प्रथम दिलेली औषधे याच्या उपयोगाने रोगी पूर्ण बरा झाला

(१८७) मांसग्रंथि

रोगी मुलगा, वय १२ वय वयाच्या ९ व्या वर्षापासून या मुलास शरीराच्या निरनिराळ्या वाहय भागावर लहान लहान मांसग्रंथी होऊं लागल्या. प्रथम या ग्रंथीची उत्पत्ति व वाढ रोग्याच्या विशेष लक्षात आली नाही कारण या मांसग्रंथी दुखत नसत.

यांपैकी एका ग्रंथीच्या मूळाशी एका तज्ज डॉक्टरांनी कॅवॉलिक असिडच्या १५% नोल्युशनचे इंजेक्शन दिले. पण त्या ठिकाणी necrosis (जखम) झाल्यामुळे तो उपद्रव नीट करतां करता मूळ रोगाची चिकित्सा वाजूस राहिली

सर्व शरीरावर मिळून १२ ठिकाणी लहान मोठ्या ग्रंथि होत्या उजव्या दंडावरील एक गाठ तर रानवोराएवढी मोठी होती ही ग्रंथि टणक असून त्यावर बारीक बारीक वेगवेगळाले उंचवटे (lobules) होते टोचून पाहिल्यास सुई बरीच आत गेल्यावर रक्त येत असे

चिकित्सा:--मांसवृद्धिभवान् रोगान् शस्त्रक्षाराग्निकर्माभिः । या वचनाप्रमाणे प्रथम एक ग्रंथि शस्त्रकर्माने समूळ कापून काढली परंतु एक महिन्याच्या आत तेथे पुन्हा पर्ववत् ग्रंथि निर्माण झाल्याचे आढळून आले म्हणून तो प्रयत्न सोडून पोटातून औषधि व वरून लेप लावण्यास प्रारंभ केला अर्कक्षीरचूर्ण ४ गुजा + ताम्रभस्म १ गुज याप्रमाणे १-१ पुडी करून ६ मासे मधात दिवसातून तीन वेळ घेण्यास दिली रोज अशा ३ पुड्या घेण्यात येत

बाह्योपचार:--ग्रंथीवर वरून लावण्याकरिता बचनागचूर्ण ३ मासे + वेखंडचूर्ण १ मासा + मोहरीचे चूर्ण १ मासा + कापूर ५ गुजा या औषधाच्या मिश्रणाचा एकत्र खल करून त्यांत पुरेसा बाभळीचा डिक (गोद) मिसळून त्या प्रत्येक ग्रंथीवर लेप केला.

हे पोटात घेण्याचे व वरून लावण्याचे औषध रोग्यास १ महिनाभर चालू होते पुढे काही दिवस मधुकारिष्ट घेण्यास दिले. पहिल्या २० दिवसातच सर्व ग्रंथि पूर्ण नाहीगा झाल्या या चिकित्सेस एक वर्ष झाले, अद्याप त्या मुलाच्या अगावर एकहि गाठ उठली नाही

त्वक् सवर्णकर लेप —ग्रंथीवर पूर्वी सांगितलेला लेप लावल्यामुळे ग्रंथि नाहीगा झाल्यानंतर त्वचेवर डाग राहिले होते ते जाण्याकरिता कापूरकचरी १ मासा+हळद २ मासे+हिरवी मेदी १० तोळे + तीळ ५ तोळे हीं सर्व एकत्र वाटून त्या कृपाचा लेप डागावर दिला व वर पट्टी बाधली ८ दिवस हा लेप लावण्याने डाग पार नाहीमे झाले व त्वचा स्वाभाविक झाली ह्या लेपाने शिबें (सिध्मकुष्ठ) हि जाते असा अनुभव आहे

अर्कक्षीरचूर्ण —सुईची ताजी ओली दळदार पाने आणून ती हळूहळू चेचावीत म्हणजे त्यातून दूध (पाढरा चीक) निघते ते मलमलीच्या बोळ्याने अगर संशोधक कापसाने टिपून घेऊन थोड्या शुद्धीकरात (distilled water) पिळून जमवावे भाडे चिनीमातीचे अगर एनॅमलचे असावे. २॥ जेर ओल्या पानातून सुमार १५ तोळे दूध निघते पाण्यात मिसळलेले ते दूध मदाग्नीवर आटवावे म्हणजे चूर्ण तयार होतं.

(१८८) अपस्मार (क्रिमिज)

रोगी स्त्री, वय ४५ वर्ष ८-१५ दिवसानी अपस्मारचा झटका ग्रंथे ही मुख्य तक्रार. कधी कधी लागोपाठ ७-८ दिवस रोज झटका येई रोगास प्रारंभ १ वर्षापूर्वी झाला प्रथम बद्धकोष्ठ सुरु झाले ५-५ दिवस औचाम होत नसे एक दोन दिवस आठ कपाने थोडे औचास हाई त्यानंतर गेल्या ४ महिन्यापासून गुड्यापासून गालचे सर्व पाय अत्यंत खाजत खाजविता खाजविता हात थकून जात, मग दगड, त्यापरीचा तुकडा आनी खाजवावे लागे मात्र गालणारा भाग शेकून काढल्यास खाज बंद पडे रात्री झोप येत नव्हती

रोगाचे स्वरूप—विशेषत ४-५ दिवस औचाम झाले नाही, व एसाद्या दिवशी थम अधिक झाले की रूप जीव घाबरून नंतर वेगुद्धि येत असे. ज्या दिवशी उपवास (लघन) अनेल त्या दिवशी सध्याकाळी वट्टधा फिट येत असे वेगुद्धि येण्याच्या दिवशी सकाळपासून खूप जीव घाबरं व साधारणत निसऱ्या प्रहरी उचकी लागत असे, मग एकामागून एक डेकर येऊं लागत पोटात कालदिल्यामारस होऊन प्रत्येक टेकरा-बरोबर ओजळभर वेचव फेमकट पाणी पडे असे फेमकट पाणी पडावयाम लागले की, वेगुद्धि येणार असे नक्की अनुमान करता येत असे वाजेवर पडल्या पडण्याहि डेकर सुरु अमन, व छातीत मगकर दम कोडल्याप्रमाणे होत असे वेगुद्धीत टोळे असे उघडलेले राहत १५-२० मिनिटानी मुठी बळत, हातपाय ताठ होत, श्वास विलकूल बंद झाल्यासारखा होई मग एकदम लहर आल्याप्रमाणे हात, पाय, मान जोरात ताठ होऊन उडाव्यास लागत मग रोगी २-३ मनुष्यासहि आवरत नसे १५-२० मिनिटानी हे वाताचे झटके कमी होत, पण वेगुद्धि पुढे अर्धा तास तशीच चालू राही जीभ टाळ्यास चिकटलेली, तोड अत्यंत कौरडे, श्वास अत्यंत मड (नाहीमारखा) या स्थितीत तोडात काही (पाणीसुद्धा) घातले तरी ते वाहेर पडे गिळले जात नसे.

नंतर थोड्या वेळाने एकदम, दमेकरी जोराने श्वास घेतो त्याप्रमाणे, २-३ वेळ श्वास घेतला की जीभ सुटून पाणी घोटले जाई शुद्धीवर आल्यानंतर अत्यंत थकवा, गळानि, टोळ्यापुढे अधारी, चक्कर, सोल बळ, कफ्हेण व ८-५ तास तसेच पडून राहणे ही लक्षणे होत

रोग्यांचे पीट तपासून पाहता स्पर्शास गाठलेले भाग लागत व त्या जागी थोडे दाबले अमताहि कळा निघत एकदर प्रकृतिमान लक्षात घेऊन रोग्यास येथील आयुर्वेदीय चिकित्साभदिरात राहून पचकर्म करून घेण्याविषयी सुचविले

स्नेहस्वेद — पहिल्या दिवशी सकाळी व दुपारी असे २ वेळ १० तोळे तिलतैल + २ तोळे नारायणतैल + २ तोळे माषसंघवतैल या मिश्रणाने अभ्यंग केला व रात्री निर्गुडीच्या पाल्याच्या वाफेने घाम काढला

वमन.—दुसऱ्या दिवशी याचप्रमाणे स्नेहन व स्वेदन केल्यानंतर, तिसऱ्या दिवशी सकाळी वमन देण्यात आले प्रथम सैधव मिश्रित ऊन पाणी २-३ लोटे पाजून नंतर गेळफळ एक फळांतील बिद्या + जेठमध १ मासा + सैधव १ मासा वाटीभर पाण्यात कालवून पाजले. अर्ध्या तासाने जोरजोराने वात्या होऊन त्यात पुष्कळ क्रिमि पडले. त्यापेकी २ क्रिमि ३-३ इच लाबीचे, काळसर व गाडुळासारखे दिसणारे असे होते

विरेचन —त्याच दिवशी आपोआप (अर्थात् वमनाकरिता दिलेल्या सैधवपाण्या-मुळेंच) ५-६ जुलाव झाले त्यात असख्य लहान लहान क्रिमि होते. त्यानंतर २-३ दिवसांनी पूर्वीप्रमाणेच स्नेहस्वेद करून विरेचनार्थ ३ मासे निशोत्तर चूर्ण + पिपळी २ गु + वावडिंग ४ गु याचा काढा पाजला, व शौचपात्रात (bed pan) गौचास बसविले त्यात सर्व क्रिमीच क्रिमि होते काही वितीएवढे लांब तर काही पेन्सिली-एवढे जाड होते एकूण ७-८ वेळ गौचास झाले. प्रत्येक वेळी पुष्कळ क्रिमि पडत होते काही बारीक आळ्यासारखे, काही एक इच दोऱ्यासारखे व काही तोंडातून पडले ते गाडुळासारखे होते

निरूह वस्ति.—तीन दिवसानंतर पुन स्नेहस्वेद करून पुढील द्रव्याच्या काढ्याचा वस्ति देण्यास सांगितले

वावडिंग ३ मासे + उदिरकानी ३ मासे + कोवळ्या बेलफळाचा गीर २ मासे + बडिशेप १ मासा + ओवा १ मासा + नागरमोथा १ मासा + वेखड १ मासा + कोष्ठ-कोरिलजन १ मासा + गेळफळ १ नग याचा २ जेर पाण्यात काढा करून त्यात ६ गुजा पिपळी व ६ गुजा काळें मीठ घालून त्याचा वस्ति देण्यात आला

वस्तीमुळे मळाचे बरेच खडे पडले, त्याबरोबरहि पुष्कळ क्रिमि होते

परिणाम —आतांपर्यंतच्या शोधनामुळे रोग्याचे जीव घावरणे कमी झाले गौचास रोज होऊं लागले पायाची खाज पुष्कळ कमी झाली व शरीराला मोकळेपणा वाटून टुषारी वाटूं लागली

अनुवासन वस्ति —निरूह वस्ति दिल्यानंतर ३ दिवसांनी पुन स्नेहस्वेद करून वरील निरूहवस्तीच्या ओपधिद्रव्यांनी सिद्ध केलेल्या तिलतेलाचा स्नेहवस्ति देण्यात आला

शिरोविरेचन —वावडिंग व उदिरकानी यांनी सिद्ध केलेल्या तेलाचे नस्यहि दोन दिवस देण्यात आले

क्रिमि होण्याच्या कारणाविषयी चौकशी करिता असे समजले की, रोग्याची घरची स्थिति अत्यंत गरिबीची असल्यामुळे खाग्यास ज्वारी, गहू, तादूळ मिळत नसत गेतात उडदाचे पीक येत अमल्यामुळे उडदाची भाकरी व उडदाचे वरण असा आहार रोगी बरेच दिवस घेत असे

पथ्यापथ्य — औषधोपचार चालू केल्यापासून दुपारी एकवेळ जेवण पोळी, भाकरी, तूप, दूध व साखर, पालेभाज्या, रात्री फक्त दूध, सकाळी १ कप दुधात १ चमचा तूप टाकून घेणे, सर्व डाळी वर्ज, असा आहार ठेवला होता

यानंतर पुढील औषधे व उपचार देण्यात आली

सुवर्णराजवर्णेश्वर $\frac{1}{2}$ गुज मोरावळघान्या पाकात सकाळी विडगारिष्ट १ तोळा + सारस्वतारिष्ट १ तोळा समभाग पाण्यात दुपारी व रात्री ३-४ दिवसानी वस्ति

सध्याचे प्रकृतिमान — या चाई सध्या १ मैल फिरत येतात, पण थकवा येत नाही वजन ६ पौंड वाढलं आहे पायाची राज साफ नाहीशी झाली आहे जीव घाबरत नाही उचकी लागत नाही उत्साह वाढला आहे, मन प्रसन्न राहाते. रात्री उत्तम झोप येते औषध सुरु केल्यापासून एकदाहि अपस्माराचा झटका आला नाही.

(१८९) जुनाट अतिसार

रोगी, ब्राह्मण, वय ३५, वटा शिक्षकाचा, राहणार मोगलाईत पुष्कळ दिवसापासून बद्धकोष्ठ व अपचन परतु पुढे पुढे बद्धकोष्ठ कमी कमी होत होत अतिसार सुरु झाला अपचनाचा प्रकार असे तोमुद्धा रसाजीर्णाचा होता नेहमी अन्नविद्वेष, मळमळ व पोटात जडपणा वाटणे ही लक्षणे असत पुढे पुढे तोड घेणे, जिभेच्या कडा लाल होणे आणि जीभ सोळल्यासारखी व तिच्यावरील लव गेलेली अशी लक्षणे सुरु झाली मोठमोठे, पातळ, कढत, पाण्यासारखे, पिवळट तर कधी कधी ताटुळाच्या बुवणासारखे जुलाब होत असत वजन घटले त्वचा फिकट, फिकटल्यासारखी झाली केसाचा रंग पिंगट झाला केस गळू लागले ह्या प्रकारच्या एकदर स्थितीत रोग्यास खालील औषधयोजना सुरु केली

सुवर्णमाक्षिक १ गु + सूक्ष्मसुवर्णपर्पटी १ गु सकाळी डाळिवाचे रसात अतिसारधन (चिनीमाती Kaolin) ४ गु + कमळकाकडीचूर्ण १ गु + प्रवाळ पचामृत १ गु + गुळवेलसत्त्व ४ गु पुढ्या २ दुपारी-रात्री डाळिवाचे पाकात. पाचक गोळ्या २ दुपारी ४ वाजता मोसव्याच्या रसात मिश्रण करून घेणे

सदरच्या औषधयोजनेने सुमारे महिना-सव्वा महिन्यात प्रकृतीस उत्तम आराम झाला खाण्यास दूध, ताक, फळांचा रस व क्वचित् प्रसंगी साळीच्या लाह्या 'फक्त देत असूं आणि रुग्णास मोकळ्या हवेत ठेवून पूर्ण विश्रांति घेण्यास सांगितली होती मन स्वास्थ्य टिकावे आणि इतर व्यवसायाचा लकडा मार्गे नसावा म्हणून रजा घेऊन

अन्यत्र राहण्यास सांगितलें होंत. एवं च (१) पूर्ण मन.स्वास्थ्य, (२) शारीरिक विश्रान्ति, (३) पोटाळ व पचनावयवना पातळ अन्नामुळें विश्रान्ति, (४) पर्पटीतील सुवर्ण, प्रवालपचामृत, कमळकाकडी वगैरे औषधें, (५) सूर्यप्रकाश, मोकळी हवा इनक्याचा संयुक्त परिणाम यथें दिसून आला

(१९०) पक्षघात

रोगी, वय वर्षे अंदाज ५५ अगदी विछानाबद्ध स्थितीत होता रोग्याचा पूर्व इतिहास जुनाट संग्रहणीचा असून त्यामुळें अत्यंत क्षीणता आलेली होती रोगी पाहिला त्या वेळी गौचाची वगैरे विघेप तक्रार नव्हती पण उजवे सर्व अंगातील शक्ति मात्र अजिवात नष्ट झालेली होती रोग्यास उजव्या हातापायाची हालचाल बिलकूल करता येत नसे रोग्याचे तपमान मुळीच वाढलेले नव्हते रोग्याची तपासणी करता हृदय खूप मोठे झालेले दिसून आले त्यामुळें रोग्यास खोकला होता व पातळ पाण्यासारखा वेडका पडे कित्येक वेळा उर.स्थानाच्या व एकंदर शारीरिक अशक्ततेमुळे वेडका खाकरून काढण्याची शक्ति नसल्याने रोग्यास अगदी गुढमरल्यासारखे होई रोग्याच्या बोलण्यामध्ये मात्र मुळीच फरक झालेला नव्हता

सदर रोग्याच्या पक्षघातादर पारव्याच्या रक्तमासाचा उपयोग करून पाहण्याचे ठरवून त्याप्रमाणे रोग्यास पारवे पैदा करण्यास सांगितले परंतु हा प्रयोग पूर्वी कधी स्वतः केला नसल्याने थोडीशी साशकता वाटत होती

यासाठी एकदर ८ पारवे उपयोगात आणण्यात आले पोटातून पक्षघाताचे दृष्टीने कोणत्याहि प्रकारचे औषध या वेळी चालू नव्हतें रोज १ पारवा मात्र त्याचे रक्त घात झालेल्या अंगास चोळले जाई व मासाचा वाफारा रोग्यास देण्यात येई रोगी मासासक्त असल्याने त्याने विचारल्यावरून मास न खाता फक्त मासरस, तूप, जिरें, मिरें, लसूण वगैरे द्रव्यांनी रांस्कृत करून पिण्याची परवानगी दिली याशिवाय रोग्यास अन्न म्हणून फक्त भात, तूप व मुगाचे कढण खाण्यास देण्यांत आलें होतें

त्याच दिवशी सायंकाळी या चिकित्सेचा परिणाम दिसून येऊं लागल्याचे रोग्याने दुसरे दिवशी सकाळी सांगितलें दुसऱ्या दिवशी सकाळी रोग्यास पायाची हालचाल थोडी करता येऊं लागली होती. परंतु हाताच्या क्रियेबाबत थोडें हलके वाटण्यापेक्षा फारसा फरक दिसून आला नाही हीच चिकित्सा पुढे चालू ठेवण्यात आली तीन दिवसांनी हाताचीहि हालचाल वरपर्यंत होऊं लागली, परंतु बोटें मात्र मुळीच हालत नमत.

(२०९)

नंतर रोग्यास या चिकित्सेवररोवर नारायण तैलाचा अभ्यंग त्या भागास करण्याची मूचना देण्यात आली याचा इष्ट तो परिणाम लवकरच दिसून येऊं लागला.

आठ पारव्याच्या उपयोगाने रोग्याचा पक्षहि सुधरला व पुढें नुसत्या नारायण तेलाच्या अभ्यंगाने ८-१० दिवसांत रूग्णास पाण्याचे भाडें वगैरे उचलता येऊं लागले.

रोग्याच्या प्राकृतिक क्षीणतेनिवाय पक्षघाताचा कोणताहि दोष रोग्यात राहिल्ल नाही

(१९१) गति-वैकल्य (क्रिमिज)

(सं. कलायखंज Ataxia)

रोगी, विद्यार्थी, वय २३ वर्षे, कृत्र प्रकृति

रोगाचे स्वरूप — (१) गुड्यापासून खाली दोनहि पाय बर्फाप्रमाणे गार राहता (२) उभे राहण्याची व चालण्याची पायातील ताकद नाहीशी झाली (३) पायाचे स्नायु लुळे पडल्यामुळे पाय मुद्दाम उचलून टाकल्याप्रमाणे कुलपत चालवे लागे

बाह्य निमित्तकारण — पायानाहि श्रम होतील असा लाठी फिरविण्याचा व्यायाम लागोपाठ तीन दिवस घेतला संवय नसता एकदम व्यायाम सुरु केला म्हणजे ज्याप्रमाणे अंग दुखते (आवत) त्याप्रमाणे तगट्या दुखू लागल्या, तरीसुद्धा तो व्यायाम चालूच ठेवला. त्यामुळे पायाचा त्रास वाढत जाऊन उभे राहिले असता पडण्याची धास्ती वाटू लागली पुढें पात्रलाच्या चवड्यावर विलकूल उभे राहता येईनासे झाले म्हणून औषधे पोटात घेण्यात आली व बाहेरूनहि लावली गेली.

केलेले एकदर उपचार — (१) अभ्यंग-रोशेल तेलाचा रोज, व बदन वडाची पाने ऊन करून वावणे (२) पोटात महायोगराजगुग्गुळ तुपात (३) सहचर तेल+दूध याचे मिश्रण दुधात (४) Spigelia, Cina, Arnica ही होमिओपॅथिक औषधे (५) आहार—गन्हाचे अन्न व कागदी लिवाचे सरवत

या उपचारापासून २ महिन्यात काहीच गुण दिसला नाही. म्हणून दुसऱ्या डॉक्टराचा सल्ला घेण्यात आला त्यापैकी एकाचे निदान subacute combined degeneration of the spinal cord असे होते F. R. C. S सिव्हिल सर्जन डॉक्टरास दाखविता त्यानी रोग जस्त्रकर्मसाध्य नसल्यामुळे physician कडे जाण्यास सांगितलं

या काळांत भूक चांगली होनी. वजन वरें होतें लघवीशौचासंबंधी काही तक्रार नव्हती. झोप चांगली येत नव्हती. फक्त पायाचे स्नायु मिथिल झाले असल्यामुळे चांगलें चालता येत नसे, knee-jerks नाहीशा झाल्या होत्या, पायाच्या स्पर्शजानांत काही विघाड नव्हता

केलेल्या सर्व उपचारापासून काडीइतका गुण नाही अशा निराश मन स्थितीत एक दिवस रुग्ण शौचास गेला असतां त्यास “जंत तर झाले नसतील ना ?” असा संशय आला व काही वर्षापूर्वी धाकट्या भावास किमीपासून असाच विकार झाला असल्याचे स्मरलें. हे संभवनीय कारण लक्षात येताच जंताची पुडी (santonine घेण्यात आली व जंत (round worms) पडले सूक्ष्मदर्शक यंत्राने मलपरीक्षा करता त्यातहि कृमि आढळून आले म्हणून ८ दिवसांनी पुन एक वेळ जंताची पुडी घेतली. या काळातहि पायास तैलाभ्यंग चालू होताच आता मात्र पायाच्या स्थितीत थोडा थोडा ऽष्ट फरक दिसू लागला. चवडयावर उभें राहता येऊं लागले पंधरा दिवसांनी पुन जंताची पुडी घेतली व त्यानंतर चांगलाच फरक पडला एक महिन्यात चांगले चालताहि येऊं लागले आतां धावता येते फक्त वजन मात्र कमी झाले आहे जंत पडून गेल्या-नंतर रोगी उत्तम रीतीने सुधरला

या स्नायुशैथिल्याला विप्रकृष्ट कारण जंतच ।

(१९२) गर्भिणीचा मलेरिया

रोगी, स्त्री, वय वर्षे २३. बाई ६ महिन्याची गर्भवती खूप थंडी वाजून एक दिवसाआठ ताप व थंडी वाजत असता ओटीपोटांत फार वेदना ही मुख्य लक्षणे ओटीपोटातील वेदना घेणा आल्याप्रमाणे तीव्र असत व बाईस मूल आडवे आल्याप्रमाणे त्रास होई.

रोगाचा इतिहास—१५ दिवसापूर्वी रक्तातिसार झाला होता. त्याकरिता दुसरी-कडून घेतलेल्या ओषधाने तो थांबला व ५-६ दिवसानंतर हा थंडीताप सुरू झाला रक्तव्रीणता अतिशय होती व चक्कर येणे (विभ्रम) हे लक्षणहि होते

रक्तातिसारावर घेतलेल्या ओषधाने रक्तातील ढोपाचे योग्य रीतीने पचन न झाल्या-मुळे हा ताप आला असावा असे निदान करून पुढील वनस्पतीचा काढा दिला

कडु पडवळ+अनंतमूळ+नागरमोथा+पहाडमूळ+काडेचिराईत+गुळवेल+आवळ-कंठी समभाग मिश्रण करून ३-३ मासे मिश्रणाच्या २ पुड्या काढा करून सकाळ-सायं-काळ घेण्यास दिल्या. हा काढा एक दिवस घेताच दुसऱ्या दिवशी, तो थंडी येण्याचा दिवस असूनहि, थंडी विलकुल आली नाही फक्त अंग किंचित् गरम वाटले त्याच काढ्याने थंडीताप पूर्णपणे गेला

(१९३) रक्तधातुगत हिंताप

रोगी पुरुष, वय २४ वर्षे अंगात स्वेटर व वरुन चादर व वलक्रेट पाधरलेला, तरी यडीन कुडकुडत रोगी दवाखान्यात आला यास चार दिवसापासून रोज थडीताप येत असे रोग्यास तापापेक्षा यडीचा त्रास विशेष होत होता त्याचरोबर तहानहि फार लागत होती किनीहि पाणी प्यालं तरी समाधान नसे रक्तगतदोषजन्य ज्वर अने निदान केलं पण रक्तयोगाने थंडी कशी कमी होईल असा सजय वाटू लागला दोन दिवसांवा एका वेद्यमित्राने मलेरियावर कोणत्याहि आयुर्वेदीय औषधाचा उपयोग होत नाही म्हणून आपण quinine चे injection देतो असा आपला अनुभव निवेदन केला असतामुळे वरील सजय त्रास्तच बळावला तथापि एक वेळ प्रयोग म्हणून रक्तयोगच घेण्याचें ठरविले रोगी घरां काडा करण्यास तयार नव्हता व दवाखान्यात रक्तयोगकर्ता नव्हती म्हणून रक्तयोगचूर्ण १ मासा + प्रवाळभस्म २ गु + गुळवेलसत्व ४ गुजा या मिश्रणाच्या २ पुड्या करून त्या मोसव्याच्या रसातून २ वेळ घेण्यास दिल्या रोग्यास अन्न जात नसल्यामुळे त्याने मोसव्याचा रस हाच आहार ठेवला होता दुसऱ्या दिवशी सायक मनाने रुग्णाची वाट पाहत होता इतक्यात फक्त एक गर्द अंगात घालून तो आलेला दिमला रक्तयोगाने २-३ दिवसांतच त्याचा थडीताप गेला

(१९४) मज्जागत जीर्णज्वर

रोगी, पुरुष, वय २२ वर्षे २॥-३ महिन्यापासून तापाने आजारी रोज सायंकाळी ४॥-५ वाजता थोड्या ताप येत असे डोळ्यासमोर अवारी येणे (तम प्रवेश) हे लक्षण विशेष होते पुरकळ औषधे घेऊन व पथ्य करून रोगी कटाळला होता आल्याचरोबर पथ्य काय करावे लागेल असा त्याने प्रस्न केला दूधभात, साखर खाण्यास हरकत नाही असे मागताच, दूधभात खाणे तर दूरच, पण नुसते अन्नाचे ताट पुढे आले की ओकारी येते व एखादेचेली काही खाल्ले की लगेच उलटी होऊन पडते असा अनुभव त्याने सांगितला हा मज्जागत ज्वर आहे असे निदान करून मज्जायोग (आवळकठी, गुळवेल, नागरमोथा) चूर्ण १॥ मासा + प्रवाळ २ गुजा + गुळवेलसत्व ४ गुजा ह्या मिश्रणाच्या २ पुड्या करून मवात घेण्यास दिल्या या औषधाने दुसऱ्याच दिवशी तापमान कमी झाले व ओकारी येणे बंद झाले

(१९५) वेड (उन्माद)

रोगी, पुरुष, ब्राह्मण, वय वर्षे २५. शरीरयष्टी वेताची, जुनाट बद्धकोष्ठी, परगावी शिक्षकाची नोकरी नुकतीच लागलेली अशा स्थितीत एके दिवशी सायकाळी वेड लागले. यावर इतराकडून केले गेलेले नस्य, अंजन, भय, ताडन आदि प्रयोग उपकारक ठरले नाहीत. म्हणून शेवटी ठाण्याच्या मानसरुग्णालयात पाठविण्याच्या विचार चालू होता.

रोगोद्भव झाल्यापासून तिसरे महिनी रोगी मजकडे आणण्यांत आला. त्या वेळी चार जणानी धरून मग त्यास तपासले. त्या वेळी पुढील लक्षणे आढळली. बद्धकोष्ठ कमालीचे होते. अजनामुळे डोळे हिगुळाप्रमाणे लाल दिसत होते एकंदर हालचाल व स्वभावावरून रोगी अच्छ पित्तप्रकृतीचा असावा असें वाटले अल्पसत्व असून हृदयाची गति नैसर्गिक गतीहून मंद होती. रडणे व प्रलाप फार होता. रोगी देह-भानावर मुळीच नव्हता. निद्रानाश होताच फुफ्फुसादि इतर शरीरावयव सुरळीतपणे आपापली कार्ये करीत होते.

औषधयोजना:—या वेडास आतड्यातील दुष्टीच प्रामुख्याने कारण असल्यामुळे प्रथम विरेचन दिले. सौम्य जुलावानें कार्य झाले नाही म्हणून इच्छाभेदीरस २ गोळ्या (१ गुज) दिल्या तरीहि उपयोग झाला नाही पुन दुसरे दिवशी ४ गोळ्या दिल्या, तेव्हा एक रेच सपाटून झाला झोपेकरिता रात्री पारसिकयवानीचूर्ण ४ गुजा + माक्षिकमिश्रण १ १/२ गुज ही पुडी मोरावळ्यातून दिली

उन्मादविकारावर माहेश्वरी (छोटा चाद ऊर्फ सर्पगधा *serpentina*) ह्या वनस्पतीचे मूळ विशेष गुणकारी आहे व ताप्यादिलोह हे औषध वातवाहिन्याचा क्षोभ कमी करणारे आहे. म्हणून ही औषधे प्रवाळभस्म (चंद्रपुटी) मिश्र करून दिली. प्रत्येक पुडीत माहेश्वरीचूर्ण ४ गुजा + ताप्यादिलोह १/२ गुज + प्रवाळभस्म (च पु) १ गुज, याप्रमाणें दिवसातून ४ पुड्या मोरावळ्यातून घेण्यास दिल्या याशिवाय दर दोन दिवसांनी बाह्य्याचा मगज पाण्यात कोळून त्यातून इच्छाभेदीच्या २ गोळ्या विरेचनार्थ देत असे. ही औषधे रोग्यास पाजण्यासाठी दोघातिघाचे साहाय्य लागे.

याप्रमाणे ८ दिवस वरील योजना चालू होती त्यामुळें रोगाचा जोर थोडा कमी झाला, पण झोप मात्र येत नव्हती; म्हणून वरील औषधाबरोबर कामदुघा (सौक्तिभस्म-युक्त) १ गुज + ताप्यादिलोह १/२ गुज, या मिश्रणाची १ पुडी स्वप्नकाली गुलकंदांतून देण्यास सुरुवात केली. त्याचा चागला परिणाम दिसून आला.

चिकित्सेस प्रारंभ केल्यापासून २१ दिवसांनी रोग्याचे वेड पूर्णपणें गेलें ह पाहून सर्वास मोठें नवल वाटले.

हा रोग पुनः उद्भूतं नये व मानसिक स्वास्थ्य कायम राहावे म्हणून, बरे वाटल्या-
नतरसुद्धा रोज स्वप्नकाळी एक वेळ वरील कामदुधा, ताप्यादिलोह मिश्रण १ महिनाभर
घेण्यास सांगितले व ८ दिवसांनी एकदा आरगधधहिम (बाहव्याच्या मगजाचे पाणी)
घेण्यास वजाविले.

या रोग्यास मौक्तिकभस्मयुक्त कामदुधा व माहेस्वरीचूर्ण या दोन औषधापासून
विशेष फायदा झाला हे गृहस्थ परगावी पुनः आपल्या नोकरीवर रुजू झाले असून
शिक्षकाचे काम उत्तम रीतीने करीत आहेत.

(१९६) रजःक्षयकालज उन्माद

रोगी, स्त्री, वय ५५ वर्षे वर्ण सावळा, स्वभाव गभीर, ममताळू, आस्तिक प्रकृति
वातरुफाल्मरु काही मानसिक, अध्यात्मिक आघाताचे निमित्त होऊन असंबद्ध प्रलय
मगळी उठल्याबरोबर सुरू झाला अतिक चौकशी करता असे कळले की, मासिक
रजोदर्शन व ३ झाल्यानंतर १-२ वर्षांनंतर पुन्हा त्याची प्रवृत्ति झाली आहे वास्तविक
४५ ते ५० वर्षे व्यापयत मासिक रज सार पूर्णपणे बंद झालेला आढळण्यांत येतो
आस्त्रातहि तेच ररे आहे याति पंचाशत क्षयम् । (—अ. हृ शा १-७)
पाश्चात्य वैद्यकातहि हाच काल दिलेला असून अपवादात्मक उदाहरणात ५५ वे वर्षहि
सांगितले आहे (Savill) यावेळी शरीरात घडामोडी होत असल्यामुळे पुष्कळना
त्रास होतो पाश्चात्य वैद्यकाने त्याचे बरेच वर्णन दिले आहे:—“ The mental
condition of the individual is frequently very definitely
affected, and all degrees—from a certain amount of
irritability or depression to a condition closely allied to
insanity—are to be observed ” (Ten Teachers, Diseases
of Women, P 53)

“ The menopause is usually accompanied with great
depression and other disturbances of a physical or mental
nature ” — (Halliburton's Physiology, P 903)

आयुर्वेदीय ग्रंथात ह्या कालाचे विशेष वर्णन केलेले नाही. त्यामुळे चिकित्साहि
औषधयुक्तारतम्य कल्पनेनेच बसवावी लागते स्वतंत्र रोगावस्था ग्रंथात दिलेली नाही.

मिथाहारविहार हे रोगोत्पत्तीचे सामान्य निदान झाले तसेच चौरैर्नरेन्द्रपुरुषै-
रभिभन्थायै गाढं क्षते मनमि च “ जायते मनसो विकार. । इत्यादि

मनोदु खजन्य उन्मादाचें विप्रकृष्ट निदान भावप्रकाशकारानी केलें सूक्ष्मात्सूक्ष्मतर अत्रस्थांचा विचार करण्याची आयुर्वेदीयाची ख्याति आहे उन्मादनिदानात पूर्वाचार्यानी रजःश्रयकालाचा उल्लेख करावयास पाहिजे होता दोषदूष्यतारतम्याने ह्या रोगाची चिकित्सा होऊं शकते. परंतु अल्पबुद्धीच्या माणसास विस्तृत वर्णनाची जरूरी वाटते

“ अरेतसि अप्रजसि वा देवोपहृतचेतसि ” कल्याणकघृत द्यावे असे यागितलें असलें, तरी तेवढ्यावरून रजःश्रयकालाचा बोध होत नाही असो.

रोगी चिकित्सेस आला त्या वंळी रोग्याची मन स्थिति पुढीलप्रमाणे होती —माझा घरोवा जास्त असल्यामुळे नाडी पाहावयास लागताच ‘ गोविंद, माझी प्रकृति उत्तम आहे माझा हात कशाळा पाहातोस ? ” असे म्हणून पुन्हा विचार करण्यास मुरुवात केली दोनतीन दिवसापासून औषध नसल्यामुळे चेहरा फारच मलूल झालेला होता डोळे तारवटलेले दातावर चिकटा व किट्ट फार जमलेले विस्कटलेल्या केशरचनेवरूनहि त्यांच्या स्वभावाचें ज्ञान व मनोवृत्तीतील बदल ताबडतोब ओळखता येत होता. जाग्रणामुळें आलेला थकवा, रुक्षता, मालिन्य, बेफिकीरवृत्ति इत्यादिमुळें त्याच्या निरोगी अवस्थेतील स्वभावात झालेला फरक सामान्य माणसासहि सहज कळून येत असे

चिकित्साक्रम — प्रथम मस्नेह मृदु शोधन दिल्यानंतर अगास लावण्याकरिता पुढील उटणे दिलें — कचोरा १ मासा + हळद १ मासा + वेखड २ मासे + तीळ ५ तोळे, ह उटणे लावल्यानंतर १ तासानें कोमट पाण्यानें डोक्यावरून स्नान असे आठ दिवस केलें

या स्नानानंतर थोडा वेळ थकवा येत असे व तो आपोआप नाहीसा होऊन भूक वाटत असे

आहार — जुन्या तादळाचा भात, तूप, लोणी, पोळी, फलरस (तीन वाजता)

जेवणातच कल्याणकघृताचा उपयोग केला त्यामुळे ३-४ दिवसातच त्याचे अग्नि-मदीपनकार्य प्रतीतीस आलें

विहार — वर लिहिलेले उटणे लहान मुलीचे गायन हास्यकारक गोष्टी पिण्यास चाळ्याचे पाणी

औषध — (१) सारस्वतारिष्ट १ तो + द्राक्षशर्करा $\frac{1}{2}$ तो + शुद्धोदक $2\frac{1}{2}$ तो जेवणानंतर एक तासानें सकाळ-संध्याकाळ (२) स्मृतिसागर $\frac{1}{2}$ गु + प्रवाळभस्म १ गु + महावातविध्वंस $\frac{1}{2}$ गु + जटामांसीचूर्ण १ मासा, तीन पुड्या

अनुपान — तीन वर्षांच्या जुन्या तुपात (गाईचे तूप) सकाळी ७, दुपारी ३ व संध्याकाळी ६ वाजता

(तुपाचा दर्प रोग्यास सहन होत नसे म्हणून त्यावर गुलाबाचे सरबत देत असू)

दोन्ही औषधें दोन महिने चालू होती आज दोन वर्षे झाली तरी प्रकृति निकोप आहे नुरुनाच पतिविरहाचा जवरडस्त यवा वसूनहि मानसिक विकृति जाली नाही

(१९७) क्रिमिज पाण्डु (पित्तविकृत)

रोगी, वय ५ वर्ष मुख्य तक्रार " कापूस खाणें, घोगडी फाडफाडून खाणे. ह खाणे इतके अने की सवध दिवसातून १५ ते २० तोळेपर्यंत कापूस-कावळे मिळून खात असे कापूस किंवा कावळे मिळू दिले नाही व रोग्यावर लज ठेवले तरीहि नजर चुकवून सवि सापडताच अगातील सडराच फाडून चावून खाई ही स्थिति चार महिन्यापासून होती अन्नापर पूर्ण अनिच्छा घरची मडळी आग्रह करकहन एक वेळ योडेमें खाण्यास वेत असत यागिवाय दररोज ताप येत अने खोकला कायमचा होता.

रोगीपरीक्षेत — पाडुता, कृगता, आध्मान, अतिशय फ्रीहावृद्धि, यकृत किंचित् वाटलेले, छाती आकृचित, कफद्रोप भरपूर, कृमीची शंका अगा तऱ्हेने दोपस्थाने सापडली

चिकित्सा — पहिले दोन दिवस—कृमिघ्न + विरेचन

याने इच्छित कार्य झाले विरेचन चागले होऊन पाच-सहा जंत पडले

नंतर -- हिरडा १ तो. + वावाडिंग ३ तो + कुटकी ३ तो. + कडुपडवळ १ तो एकूण २ ३/४ तोळे.

याचे तीन भाग करून एक भाग १२ तोळे पाण्यात उकळून ३/४ काढा करून दिवसातून तीन वेळ देण्यास सांगितले रोगी परगावचा असल्यामुळे पंधरा दिवसाचे औषध चरोवर दिले

पंधरा दिवसानंतर रोगी आला त्या वेळी खोकला मुळीच नव्हता फ्रीहा वरीच कमी झाली होती गौचास साफ होत होते व आध्मान नव्हते तापहि नव्हता आड्चर्याची गोष्ट ही की, औषध चालू केल्यापासून आठच दिवसात कापूस व घोगडी खाणे बंद झाले रोगी दिवसातून दोन वेळ भरपूर जेवू लागला

उपशय दिसला म्हणून आणखी एक महिना हीच चिकित्सा चालू ठेविली रोगी पूर्ण वरा झाला असून गेले वर्षभर त्याला कोणत्याहि तऱ्हेचा विकार झालेला नाही

(१९८) उन्माद (क्रिमिज ?)

रोगी, मुलगी, वय ४॥ वर्षे रोगी परगावी असल्यामुळे समझ पाहता आला नाही मुख्य तक्रार व लक्षण विचारून औषधयोजना केली मुख्य तक्रार, डोक्यातील केंस

उपटून त्यांचा वास घेऊन फॅकून देई. हा ब्रम सारखा चालू असे. त्यामुळे रोग्याच्या उोक्यावर केसच नाहीरो झाले होते एकातप्रियता—आईबाप किंवा इतर कोणाकडेहि जात नसे. एका कोपऱ्यात एकातपणे बसून केस उपटून हुगून टाकी हा रोग जडल्यापासून मुलीची चलाखीहि कमी झाली. पुढें वेड्याप्रमाणे काहीतरी चाले करूं लागली अन्नावर मुलीच इच्छा नव्हती. झोप कमी.

चिकित्सा—हिरडा चूर्ण १ तो. + वावडिंग $\frac{1}{4}$ तो. + कुटकी चूर्ण $\frac{1}{2}$ तो एकूण $१\frac{3}{4}$ तो. याचे तीन भाग करून तीन वेळ काढा घेणे

याप्रमाणे १५ दिवसाचें औषध दिलें पंधरा दिवसानंतर सर्व लक्षणे कमी झाली म्हणून पुन्हा आणखी पंधरा दिवस तीच औषधें दिली. त्यानें चागली सुधारणा झाली

(१९९) म्हातारा च्यवन

रोगी, पुरुष, वय ५३. श्रीमंत, स्वभावाने दिलदार पण अल्पसत्व (कमी धीराचा), बव्हपत्य (विपुल संतति असलेला)

पूर्वतिहास—इ स १९२० साली सकाळच्या प्रहरी धावत्या आगगाडीच्या खिडकीतून बाहेर पाहण्याचे निमित्त झालें व तेव्हापासून पडसे व खोकला येण्यास सुरुवात झाली. सिकोना पिल्स किंवा चिरेटा पिल्स घेतल्यावर तितक्यापुरते बरे वाटत असे ह्या गोळ्या रोग्यानें बऱ्याच प्रमाणात घेतल्या होत्या “वेलडोडा खाल्ला किंवा दाराचे फटीतून थंड वारा अंगास झोबला की, पडसेखोकला सुरू होई,” इतकी प्रकृति दृळवी झाली होती रोगी हिवाळ्यात व पावसाळ्यात महिनामहिना स्नान करीत नसे याप्रमाणे सुमारे १०-१२ वर्षे हा पडशाचा क्रम सुरू राहिला नंतर काहीहि विशेष औषधि न घेता पडसे बंद झाले ज्या कालात पडसे सुरू होते त्याच सुमारास दात हळूहळू पडण्यास सुरुवात झाली व १९२७ चे सुमारास सर्व दात पडून कृत्रिम दात बसवावे लागले

याच सुमारास कानाच्या मागे एक गळू होऊन त्यावर अस्त्रक्रिया करावी लागली पडसे थांबल्यावर दोन्ही डोळ्यात क्रमाने मोर्तिबिंदु होऊन ऑगस्ट १९३१ मध्ये ते काढावे लागले अल्यविधि संपल्यानंतर १३-१४ दिवसांनी एका मित्राने “शस्त्रक्रिया तर नीट पार पडली ना !” म्हणून सहज विचारलें या प्रश्नानंतर खरोखरच अस्त्रक्रिया नीट झाली किंवा काही चुकले म्हणून मनांत संशय निर्माण झाला व नंतर एक-ने दिवसाचे आतच डाव्या डोळ्यासमोर एक कुडी व त्या कुडींत एक झाड असे अस्फुट

दृश्य नेहर्मासाठी दिवस न्यागल ठोळे मिटले तरच ती कुडी दिवनागी व्हावयाची.
रोगी अगदी त्रामून गेला

पुढे पुढे तर सडकेवर घातलेले डावर. स्वयंपाकघरातील वास, नाकातोडात, डोळ्यात, कानांत, पोटात जात आहे असे वाटू लागे एखाद्या रंगलेल्या इमारतीकडे पाहिले किंवा स्वयंपाकघरातील तिजराच्या उच्याकडे पाहिले किंवा कंदिलाचा उजेड दिसला तर तो रंग, ते तिगट अगर कंदिलातील रॉकेल तेल डोळ्यातून, नाकातून पोटात जात आहे असे वाटून रोगी व्याकुळ होत असे कंदिलाच्या त्रामाने रोगी अंधार रूतून झोपत असे उदवतीचा वायु देगील गरज होईना (मात्र मद्य मुगंधी द्रव्यांना त्रास होत नसे) क्रमाक्रमाने हा त्राम वाढतच गेला व १९३८ चे सुमाराम रोग्यास व्यवसायक्षमत्व (कलेव्य) आले व ते १९३७ चे सुमाराम पराकाष्ठेला पोहोचले आपण चालना करू, जेवना करू, याची देगील भ्रान्ति पटू लागली ' माझ्या कमरेचा विळखा सुटला ' असे रोगी वारवार नागत असे रोग्याची स्थिति उन्मादासारख्या नसून तो विमनस्क असे त्याचे इतर व्यवहार पूर्ण मध्यंतरे असत या ठीक वर्षात मात्र त्यास शौचाने नेहमी पातळ होत असे

पूर्वी झालेले उपचार — अनेक प्रसिद्ध डॉक्टरांना व वैद्यांना प्रकृति दार्याऱ्ही व जेवटी वर्तमानपत्रात जाहिरातहि दिली. डॉक्टर न्युरस्येनियानिदान करून चिकित्सा करीत होते सूक्ष्म चद्रकला, माहेश्वरी, स्मृतिसागर, सारस्वतारिष्ट कल्याणसापि सुवर्ण, डोक्याला अभ्यंग इ याप्रमाणे वैद्यांची प्रमुक्त औपवे होती व्यवसायक्षमत्व नाहीसे होण्यासाठी ओकासा, हारमो ग्लॅंड्स, रिज्युव्हेचकटोटाॅल इ औपवे घेतली पण या वृष्य औपधानी तितक्यापुरतीच चेतना येत असे, तीटि अर्धा एक मिनिटच एका ज्यू डॉक्टराने इलेक्ट्रिक ट्रीटमेन्ट घेऊन पाहा पण त्याने व्यवसायक्षमत्व निश्चयाने येईलच असे मागता येत नाही म्हणून सतल दिला होता

चिकित्सेस प्रारंभ — ता २१।५।३७ ला रोगी चिकित्सेसला आला त्या वेळी व्यवसाय-
क्षमत्व प्रथम कमी करा अशी रोग्याची मागणी होती रोग्याला कोणताच जननेद्रिया-
मवधी विकार नव्हता उत्थापन देगील होत नसे, इतकेच नव्हे तर मनातून तसली
मवेदना देखील होईना.

वगभस्म (जननेद्रिय वलाकरिता) + सुवर्णमाक्षिकभस्म (मंदूला शातता मिळावी
म्हणून) हे मिश्रण रमायन काली (सकाळी), अपानकाली (दुपारी) जेवणापूर्वी व
स्वप्नकाली (रात्री झोपण्यापूर्वी) मवात देण्यास सुरुवात केली साधारणतः एक
महिना झाला, काहीच परिणाम झाला नाही

पुढे केवळ शुद्ध कुचला ४ गु पुटी, रसायनकाली व दोनहि अपानकाली पाणी ह्या
अनुपानाबरोबर देण्यास सुरुवात केली २०-२२ दिवस झाल्यावर रात्री लव्हीच्या

आधी इंद्रियोत्थापन होऊं लागले पण लघ्वी होऊन जाताच पुन इंद्रिय पूर्ववत् म्लान होत असे मध्यंतरी दोन वस्ताडाचा १० दिवस पुरेल असा साखरेत पाक करून दिला, पण रुग्णस्थितीत सुधारणा झाली नाही रोगी सनातनी असल्यामुळे पुढे त्याने वस्ताड घेण्याचे नाकारले.

रोगी असाभ्य आहे या समजुतीने मी त्यास टाळण्याचा प्रयत्न करूं लागलो; पण रोगी भिषग्वश्य व आढ्य असल्यामुळे आणखी एक प्रयोग करून पाहण्याचे ठरविले:

दिवसेदिवस वाढती दुर्दशा होत असलेली पाहून आपण लवकरच मरणार अशी रोग्यास भीति वाटत होती. च्यवनप्राग हे आयुर्वेदातील बरेच विख्यात असे वातातपिक रसायन आहे “आपण हे औषध घ्याल तर निश्चयाने कमीत कमी २५ वर्षे जगाल,” असे आश्वासन देऊन ता. २६।७।३७ पासून च्यवनप्राग घेण्यास सुरुवात करविली. एक तोळा रसायनकाली (सकाळी) व एक तोळा स्वप्नकाली (रात्री झोपण्यापूर्वी) दुधावरोबर घेण्यास सागून एकभुक्त राहून रात्रीस केवळ दूध पिण्यास सांगितले व रोग्यानेहि आपण २६।७।६२ चे सायान्हापर्यंत जीवंत राहणार या आशेने च्यवनप्राग नियमाने घेण्यास सुरुवात केली

च्यवनप्राग सुरू करून ५ महिने झाले, पण व्यवायक्षमत्वाचे (ऋलैब्य नाहीसे होण्याच्या) दृष्टीने काहीं फायदा झाला नाही रोगी कटाळू लागला, पण पुन्हा त्यास २६।७।६२ ची आठवण करून दिली च्यवनप्राग सुरू करून ६ महिने झाल्यावर अजून व्यवायक्षमत्व (पौरुष) येत नाही हे पाहून पुन्हा मुंबईची वारी करण्याचे रोग्याने ठरविले, पण मुंबईला पोहोचण्याचे अगोदर गाडीतच रोग्यास अनगाचे बोथट वाण वोचू लागले रोग्याने मुंबईहून आल्यावर झालेली सर्व हकीकत सांगितली त्यास वरोबर आणलेल्या ल्युब्रोकोल व फिस्टॉल ह्या औषधि न घेता च्यवनप्रागच सुरू ठेवण्यास सांगितले व रोग्यानेहि पूर्वीचाच क्रम सुरू ठेवला

च्यवनप्राग सुरू झाल्यापासून साधारणत. आठ महिन्यांनी रोग्यास आपण व्यवायसमर्थ आहोत याची पूर्ण जाणीव झाली तरीहि च्यवनप्राग चालू ठेवण्यासच सांगितले

रोगी अजूनहि च्यवनप्राग सकाळी एकदा रसायनकाली घेत असतो रोग्याचे चित्तास बरीच शांतता आली आहे पूर्वीचा वावळटपणा जवळजवळ नाहीसा झाला आहे (पण अजून उदबत्तीचा उग्रगंध सहन होत नाही). आता इमारतीचा रंग पोटात जात नाही, डोळ्यासमोरील कुंडी दिसणे हे लक्षण नष्ट झाले आहे

च्यवनप्राशाचे गुणधर्म पाहता त्यातील प्रमुख घटक--आवळ्याचा शुक्रग्रथी व ओजोग्रंथीना उत्तेजक व बलकर असोच परिणाम प्राधान्याने आढळून येतो

“ जराजर्जरितोऽप्यासीन्नारीनयननन्दन . ।

मूत्रशुक्राश्रयान् दोषान् . . व्यपोहति ॥

मेत्राम् स्मृतिम् आयुःप्रसर्पम् ।

स्त्रीषु प्रसर्पम् बलमिन्द्रियाणाम् ।

वृथां ॥ अष्टांगहृदय उत्तरस्थान अध्याय ३०, श्लोक. ४०।४०

या यथाचं श्रेय मया नमून आयुर्वेदाच्या ऋषीना आते

या ठिमाणीं एक गोष्ट मात्र मागावीशी वाटते ती म्हणजे आयुर्वेदीय औषधांचे गुणधर्म ठरविताना कालपरिमाणाचाहि विचार करावा लागेल न्यवनप्राग मरू करन ५ महिने झाल्यावर जर तो बट केला गेला अमता, तर त्याचे गुण आढळले नसते व न्यवनप्रागाचे गुणपाठावरील विश्वास उडाला अमता याही औषधि अजा अन्न शक्तील की ज्याचा त्वरित परिणाम न दिग्ना दालातगने तो रिगत अगावा.

(२००) आंत्रशोथज्वर

रोगी पुरुष, वय १४ वर्षे, विद्यार्थी

दर्शनपरीक्षा —रोगी अत्यंत दीन व मलूल असा दिग्मत होता. त्यास उठून बसण्या इतकी शक्ति नस-यामुळे तो अयक्षणावरच पडून होता त्याची छाती व पोटा हां जेव्हा दुःखनच बघण्यात आली, तेव्हा दर श्वाभोच्छ्वासाभावरोवर फक्त छातीचीच हालचाल होत आहे असे दिसून आले जिभेवर पादरा यर असून ती गुळगुळीत दिग्मत होता

स्पर्शनपरीक्षा —रोग्याचा ताप १०१° फ असून नाडीचा वेग दर मिनिटाम १०८ असा होता

रोग्याचे पोटाची परीक्षा केली त्या वेळी ते अत्यंत कडक असे लागले पोटाचा (abdomen) सर्वच भाग—विशेषत वेंवी जवळील भाग—अत्यंत कडक होता व सर्त पोटास फारच दुखणेपणा (tenderness) आला होता (हे, पोटा तपासताना त्याच्या जोरात कण्ट्यावरून व पोटाचे स्नायु जास्तच आरडून घेण्यावरून अनुमित झाले)

प्रश्नपरीक्षा —रोग्याच्या आप्तास विचारलेल्या हकीमकीवरून असे समजले की, रोगी ता २५ जूनपामून तापाने आजारी असून त्यास तासातासाने जुलाब होतात व मधूनमधून वात्याहि होतात तसेच पोटा फार दुखत आहे तापामध्ये थोडा फार चढवतार होतो, परंतु ताप अजिज्ञान उतरल्याचे त्यानी सांगितले नाही रोगी पूर्व वराच मशकत होता, परंतु आता फारच गळून गेला आहे तहान फार होती

अनुमानः—पांच सहा दिवसाच्या अशा प्रकारच्या तापावरून आत्रिक, कृमिज्वर, विषमज्वर व आत्रशोथज्वर ह्या विकाराची कल्पना आली

आत्रिकामध्ये रोग्याची जिव्हा विशिष्ट तऱ्हेची (वरच्या वाजूस पांढरा, पिवळा किंवा काळा थर असून वाजूच्या कडा लाल) असते, तसेच नाडीचे प्रमाण ज्वरोप्याच्या मानाने कमी असते अशी परिस्थितीत ह्या ज्वरामध्ये नव्हती

कृमिज्वरात पूर्वीचा कृमीचा इतिहास असतो तसेच कृमीची इतर लक्षणे म्हणजे नाक खाजविणे, गुढकंडू, झोपेत दचकणे, ५ लक्षणे असतात तसली लक्षणे ह्या ठिकाणी नव्हती

विषमज्वरामध्ये दोषाच्या अल्पत्वामुळे ताप हा एकसारखा असत नाही. परंतु ह्या विकारात एकरुसारखा ताप असल्यामुळे त्याचीहि शक्यता नव्हती

रोग्याचे पोटास फारच कडकपणा होता व रोगी पोटास हात लावू देत नसे उतका दुखरेपणा तेथे होता जेव्हा जेव्हा आतड्याची सूज असते तेव्हा तेव्हा त्या भागाचे संरक्षण करण्याकरिता त्यावरील स्नायु हे अगदी कडक बनतात त्याच-प्रमाणे जेथे सूज असते तेथे दुखरेपणा असतो, ह्या न्यायाप्रमाणे आतड्याची सूज आहे हे ठरविले तसेच त्यावरोवरची लक्षणे म्हणजे ताप, वात्या, जुलाव, गुळगुळीत पाढरी जीभ व अत्यंत ग्लानी ही लक्षणे असता तो आत्रशोथज्वर आहे असे ठरविले.

ज्वरवेग, छर्दि, अतिसार, तृष्णा ही लक्षणे लक्षात घेता त्या ठिकाणी पित्ताचा सर आणि तीक्ष्ण धर्म वाढलेला आहे (वेगस्तीक्ष्णोऽतिसारश्च निद्राल्पत्वं तथा वमि ।... . तृपा . पित्तज्वर) यावरून पित्तप्रधान दोष आहे असे ठरविले

पित्ताचे सरत्व आणि तीक्ष्णत्व हे गुण कमी करणारे आणि आत्रशोथज्वरावर प्रभावाने कार्य करणारे (योग्य साधनाच्या अभावी ह्या बाबतीत प्रभाव म्हणण्याची पाळी आली आहे कदाचित् योग्य प्रयोगाती ह्याच्या रसवीर्य विपाकादिकानी ह्या ठिकाणी होणाऱ्या कार्याची उपपत्ति लागेल) असे जसदभस्म देण्याचे ठरविले (आयुर्वेदीय औषधिगुणधर्मशास्त्र भाग १ ला-जसदभस्म) व केवळ ह्याच औषधाची प्रचीति वघण्याकरिता पुढीलप्रमाणे औषध दिले

जसदभस्म १ गुज + शर्करा ६ गुजा ६ पुड्या दिवसातून सहा वेळा दुधात

दुसरे दिवशीच रोग्याच्या वात्या व जुलाव ही वरीच कमी झाली पूर्वी तासातासाने होणाऱ्या जुलावाचे प्रमाण सबध २४ तासात ५-६ वेळावर आले. ह्या वेळी पूर्वीप्रमाणेच औषध देऊन स्थानिक उपचार म्हणून शोथनाशक असा लेप पोटावर घालण्यास दिला. तीन चार दिवस असे औषध दिल्यानंतर रोग्याची सर्व लक्षणे नाहीशी झाली

(२०१) उपदंश

प्रुद्धमृत नृगैतव्य रश्मिमाशतमात्रम् ॥
 त्रिगुणा शर्करा लोहं निम्बदण्डेन मर्शयेत् ॥
 काममात्र, ततो दद्यात् रूनेन गार्श्वरुर्णदम् ॥
 मृततुल्य, ततः स्यान्मन्त्रान् कञ्जलोपमम् ॥
 विशतिर्द्विजाः कर्षां स्यान्ना गोधूमनर्षे ॥
 नि जेषनि मृत्ता जाल्वा पिटागस्ता उन्नेरे ॥
 भेषं देवमभ्यर्च्य वृत्ति तन्म प्रयाग च ॥
 विभाव योगिर्नापृजा दुर्गामभ्यर्च्य रत्नतः ॥
 वटिमास्ताः प्रयोत्तव्या भिषगा जानता रश्मि ॥
 द्विवन्त्रितय दद्यात् निम्बस्तिनो दिजानता ॥
 चतुर्वाच नमारभ्य एकमेवा प्रयोजयेत् ॥
 एव चतुर्दशदिने नीरोगो जायते नरः ॥
 पथ्य शर्करया चार्द्रं उग्गाऽन घृतगन्धि च ॥
 कुर्यात्पाकाऽधमुद्यान गुरुदमोजनमित्यने ॥
 जलपानं जलस्पर्शं न कदाचन शरयेत् ॥
 दुःसहाया तु तृष्णायाभिःशुद्धाऽमिःसार्द्रम् ॥
 शौचमार्येऽप्युष्णद्वारि चामगा प्रोच्छेत्न द्रुतम् ॥
 वाताऽऽनपाऽग्निमपकान् दूरत परिवर्जयेत् ॥
 मेघाऽऽगमे वा गतिं वा कार्यमेतदिजानता ॥
 मुखरोगे तु यजाते मुखरोगहरी म्रिया ॥
 श्रमाऽऽवभाराध्ययनस्यानालस्यानि वर्जयेत् ॥
 ताम्बूलं भक्षयेन्नित्यं कर्षूरादिमुत्रासितम् ॥
 क्रिया श्लेष्महरी युक्ता वातपित्ताऽरिरोचिर्ना ॥
 लवणं वर्जयेदम्लं दिवा निद्रा तर्षव च ॥
 रात्रौ जागरणञ्चैव स्त्रीमुखाळोरुन तथा ॥
 सप्ताहद्वयमुत्क्रम्य रनानमुष्णाम्बुना चरेत् ॥
 पथ्यं कुर्यात् हितमिदं जाद्गलाना रसादिभिः ॥
 व्यायामाद्य वर्जनीय यावज्ज प्रकृतिं भजेत् ॥
 एवं कृतविधानस्तु यः करोत्येतदौषधम् ॥
 स एव पापरोगस्य पारं याति जितेन्द्रिय ॥
 पिडका विलयं यान्ति बलं तेजश्च वर्धते ॥
 रुजाश्च प्रगमं यान्ति ग्रन्थिशोथश्च शाम्यति ॥

अस्थ्ना भवति दाढर्यं च आमवातश्च ग्राम्यति ॥

भैरवेण समाख्यातो रसोऽयं भैरवाभिधः ॥ (भै र)

वरील पाठ भैपज्यरत्नावलीतला आहे. आयुर्वेदीय पद्धतीने शुद्ध केलेला पारा मजजवळ नव्हता म्हणून विलायती विशुद्ध पारा (double refined pure mercury, London) १०० गुजा घेतला. त्यात ३०० गुजा भावनगरी साखर टाकून लिंबाच्या दाड्याने लोखंडी खळत चागले मर्दन करविले दोन तीन तासांनी त्यात १०० गुजा पाढरा कात टाकून आणखी चार तास खल केला हा खल लोखंडी घत्यानेच केला. कज्जलीसारखे चूर्ण तयार झाल्यावर त्यात पाणी टाकून (पाण्याचे ऐवजी मध घेतला तरी चालेल) २० गोळ्या तयार केल्या

भैपज्यरत्नावली वाचीत असताना पहिल्या वाचनातच हा योग मी लक्षात ठेवला होता. आणि प्रंथात त्या ठिकाणी “ कार्य ” असे लिहूनहि ठेवले होते परंतु पुष्कळ वेळपर्यंत त्याचा प्रयोग करण्यास हिमत होत नव्हती आणि प्रयोगाकरिता योग्य असा रोगीहि आला नव्हता

ता २०-१०-३८ रोजी हासोटचा राहणारा, परंतु हल्ली अंकलेश्वराजवळ गडखोल-देवी येथे पूजा करित असलेला व तेथेच राहणारा एक तपोधन जातीचा रोगी माझ्याकडे आला. ह्या रुग्णास मी पूर्वी दोन वेळा निओसाल्व्हारसन (45 gms.) दिले होते याच्या आधी त्याने दुसऱ्या डॉक्टराकडून एक इजेक्शन घेतले होते ह्यावरून त्या रुग्णाला सिफिलिसचा रोग होता हे मला माहीत होते ह्या रोग्याची स्त्री व्यभिचारिणी होती व ती एका गोसाव्यावरुवर पळून गेली होती त्या बाईमुळेच ह्याला हा विकार जडला होता

रोग्याचे वय हल्ली ४५ वर्षांचे होते शरीराचा बाधा एकदरीत ठीक होता तीन इजेक्शन्स घेतल्यामुळे त्या वेळी रोग पुढे वाढला नव्हता. परंतु ह्या वेळी मात्र त्याला अगदी चालवत नव्हते म्हणून तो हासोट येथे आला, तेव्हा त्याचे घरी जाऊन त्याला पाहावे लागले रोग्याची एकदर अवस्था पाहून मी तर एकदम दचकलोच, आणि माझ्या अंगावर शहारे उभे राहिले रोग्याची सर्व कातडी उलून गेली होती कपाळ, हात, पाय, पोटा यावरील कातडी तर एकत्र होऊन जणू काय गळून पडेल असे वाटत होते दुर्गंधी तर इतकी होती की, रोग्याजवळ उभे राहवतच नव्हते पण खोलीत देखील थोडा वेळ उभे राहू नये असे वाटत होते. नाडी पाहण्याचा सुद्धा धीर होत नव्हता शरीरावरील सर्व चिरण्यातून चिकट पाणी बाहेर येत होते रोग्याच्या अवस्थेची कल्पना पूर्णपणे येण्यास एक गोष्ट सागाविशी वाटते की, रोग्यास स्नान घालण्याकरिता कोणी विगारीसुद्धा मिळत नसे अर्थात् स्नानाशिवाय रोगी वरेच दिवस खाटेवर पडून होता माशाहि पुष्कळ होत्या थुकी चिकट आणि पिवळी पुवासारखी असे सर्व शरीराची आग आग होत होती जीम नालभडक झाली होती काहीहि खावत नसे गौचा- नहि साफ होत नसे

ह्या निर्वर्तकान् लीमान् नान्तेन ह्येते, आत्मा एव नान्तेन नार्थी, मर्यादाः तत्र तत्र
नन्तेन वाटले शून्येच्या अभावीं आणि पोषणाच्या अभावीं त रोगी रोगान्तर अने मी
रोग्याच्या नाट्याच्या मागितले. नन्तेन रोगी अगदीं गर्दय, एक पंगलाच्या ओषध्यागाठीं
देण्यास त्याज्जळ नव्हेता. नीति म्हणजे " भूतदया " म्हणून जेवण रसू रेंते.

निजोन्मात्रान्तेन देण्यालाहि शक्यतेन नव्हेता. म्हणून पोटास ओषध देणे
जत्र होते महामजिष्ठादिपायाच्या पाठ लिहून दिल्या व रोग्याच्या नाट्याच्या तों
तयार करून देण्यास मुत्तमानि रेंदा. त्यास वेळीं मला "भरवराच्या" आठवण सांगी
व मजकळ अन्नास करीन अन्तेच्या मिश्रणांना मी तसे मुत्तानि. तीन गोळ्या
तयार रेंदा पणिना दिवशीं तीन गोळ्या, मरूळ, दुपार, नन्त्याजळ तसेच गाग्रमाणे
गिच्यात अन्तुष्टिन करून (गिच्याने देवून) देण्यास ज्जालिं व रोग्याने न्याप्रमाणे
गोळ्या गिळ्या भंवरमाचें पत्र्य ज्जळ अन्त्याने त्याची जाणोव रोग्याचे नाट्याच्या
मुद्दाम रून दिली. ज्जलपान आणि ज्ज्यपरा अन्ती वड, पिण्यास उंसाचा रस, शोचाम
जानानाहि गरम पाणी नेंगे. रोगीच्या चालेस येण्यास मज्जत मनाउं गोळ्याचरोचर
पांच तोळे मनामजिष्ठादि मटा देण्यास आल्या. गाग्र्यास केवळ दूभास, मुक्तातीस
तर नुमने दूधन दिले औषधामुळे, आर्वाच आण्ळे तोउ आणती लाल जाले पुण्ळ
व चिग्ट लळ तांउतून पडत अन् न्याकरिता पंचपक्वदस्त्राय दिव्यातून ददा बाग रेंदा
गुळण्या रग्ग्यास दिव्या

रोग्याने पत्र्य चरोचर संभाळ्ळे उन्दाळ्याचे दिवस भग्नुहि पाण्यागाठी तळमळत
रोग्याने पाग्र्यागिवाय दिवस काउले उंसाचा रसाहि भिळत नव्हता. तो मुत्तदून
मागवावा लागला वाम गोळ्या पूर्ण आल्यावरदि पत्र्य चालूच ठेवले. महामजिष्ठादि-
कपायामुळे दोन-तीन वेळ शोचाम माफ होत अने. प्रयोग्याने दहाच्या दिवसापासून
रोग्यामध्ये फरक दिवूं लागला. दाह कमी झाला, शोष येऊं लागला, पण तोउ येणें
मात्र अधिकच वाटले. लळ वाढातच अने. जुउंच पान चत्रळण्याकरिता दिले. शिवाय
पचवल्कलस्रावाच्या गुळण्या चालूच होत्या.

प्रयोग्याचे जेवटी (चौदा दिवसानंतर) रोग्यास पाणी पिण्याची व स्नानाची
परवानगी दिली भूक चागली होती म्हणून दूध, भात, भाकरी व मुगाचें पाणी देण्यात
आले भरवराच्या वीस गोळ्या संपल्यानंतर महामजिष्ठादिकपायाचरोचर ' आरोग्य-
वर्धिनी गोळ्या " मरूळ-संध्याकाळ तीन-तीन देण्यात येत होत्या.

एक महिन्यात रोगी हिंडू फिहं लागला व अगावरची सर्व कातडी नवीन आली
एकूण १०० गुजा पारा रोग्याने घेतला, व एवटयात कार्य जाल्याचे पाहून मी चकित
झालो

वरील रोग्याशिवाय दुसऱ्या एका सिफिलिसच्या रोग्याकरिता मी हा रस वापरण्याचा
सल्ला दिला आहे परंतु त्याचे परिणाम मला अजून कळले नाहीत सिफिलिसच्या

गेवटच्या अवस्थेमध्ये जेथें निओसाल्व्हरसनचा उपयोग होत नाहीं तेंय मी हा रत्न वापरण्याची वैद्याना खास विनंति करतो. परंतु हल्ली इतके कडक पथ्य पाळण्यास कोणी तयार होत नाही, म्हणून त्याचा सरसहा उपयोग करता येणे कठीण आहे. निओसाल्व्हरसन फार महाग आहे. गरिबांच्या आवाक्याबाहेर त्याची किंमत आहे. ह्यागिवाय त्यामुळे कधी कधी विपबाधेची लक्षणे दिसतात त्याचेऐवजी ह्या ओषधाचा अनुभव घेण्यास हरकत नाही ह्या ओषधामुळे काही वाईट परिणाम दिसून आल्यास त्याचीहि नोट ठेवणे जरूर आहे. पथ्य बरोबर पाळल्यास कोणत्याहि प्रकारचे दुष्परिणाम होणार नाहीत अशी मला खात्री आहे. पुष्कळशा रोग्यावर प्रयोग करून पाहिल्या- गिवाय ह्या ओषधाची योग्यता सिद्ध होणार नाही इतक्या सोप्या व स्वस्त ओषधाकडे वैद्यवर्गाचे लक्ष वेधण्याकरिता मी ही सूचनाचिक्किता सविस्तर दिली आहे

(२०२) संततज्वर

(पित्तभूयिष्ठ, वातानुवधी, रक्तधातुगत वैकृतज्वर)

रोगी पुरुष, शेतकरी, वय ३० वर्षे. रोगकाल—वर्षाऋतु (सम्यक्योग)

रोगपरीक्षा —ज्वर आल्यापासून तिसऱ्या दिवशी रोगी पाहण्यात आला दर्शन (inspection) परीक्षेत रोग्याचा चेहरा लाल झालेला व त्रासल्यामारखा दिसला. श्वासोच्छ्वास जोराने चालला होता, पण छातीच्या सकोचविकासामध्ये अस्वाभाविकता आढळली नाही जिमेवर फिकट पाढरी बुरशी होती स्पर्शन (palpation) परीक्षेत ज्वराचा तीक्ष्णवेग, नाडीवेग तीव्र, पोटात बेबीखाली दाबले असता दुर्णे, पंकी द्याव्या वाजूचा भाग जास्त दुखणारा होता पोटात गुडगुडत नव्हते सांगय आघा- ताने (percussion) छातीवर स्वाभाविक शब्द निर्माण होत होता पण पोटावर निघणारा आवाज आध्मानवोवक होता. श्रवणयंत्राने तपासता फुफ्फुसे स्वाभाविक पण हृत्स्पंद तीव्र व जलद होत असलेले आढळून आले प्रश्न विचारता—रोज अचट ताप १०२° ते १०४° पर्यंत, तीव्र शीर्षगूल, वारंवार वांत्या (हिरवट कडू पित्त पडते). हल्ल्यास (nausea), अत्यंत तहान, शीतोदकाची इच्छा, बजबड, ताप चढला की वेशुद्धि (मोह), लाल लघवी, झोप नाही ही लक्षणे होत असल्याचे ममजलें

निदानः—कृमिज्वर व आंत्रिकसन्निपात याची अव्यभिचारी लक्षणे आढळून न आल्यामुळे लक्षणानुरोधाने वर्षाऋतूत झालेला पित्तभूयिष्ठ (म्हणजेच वैकृत) वातानुवधी रक्तधातुगत, संततज्वर असे निदान केले. वैकृत असल्यामुळे दुःसाध्यता होतीच.

चिकित्सा—त्याच (३ त्या) दिवशीं दुपारीं प्रवाळभस्म (चंद्रपुटी) १ गुज + गुळवेलसत्व १ गुज अशा ३ पुड्या लागोपाठ २-२ तासानी मधातून घेण्यास दिल्या यानें वात्या व शीर्षगूल कमी झाला.

त्याच रात्री ज्वर कमी होण्याकरिता लक्ष्मीनारायण १॥ गुज + प्रवाळभस्म (चंद्रपुटी) १ गुज + गुळवेलसत्व १ गुज अशी एक पुडी मधात दिली त्याने रात्री घाम येऊन ताप दुसऱ्या दिवशी सकाळी ९८° झाला परंतु हा तापातील उतार अस्वाभाविक होता संततज्वरातील दोषपचन व गमन (ज्वरमोक्ष) ठराविक मुदतीने वहुधा होतात

वातपित्तकफे सप्तदशद्वादशवासरान् ।

प्रायोऽनुयाति मर्यादा मोक्षाय च ववाय च ॥—अ ह ज्वरनिदान

याच कारणामुळे लक्ष्मीनारायणातील वचनागाढि स्वेदल द्रव्यामुळे उतरलेला तो ताप लगेच दोनतीन तासानंतर पुन्हा १०२° पर्यंत चढला व पूर्ववत् वात्या व डोकेदुखी ही लक्षणे सुरू झाली म्हणून ताप उतरविण्याच्या भानगडीत न पडता पित्तदोष, वाति व शीर्षगूल ही त्रासदायक लक्षणे कमी करण्याकरिता दिवसभर तासातासाने चाटण्याकरिता सुवर्णसूनशेखर १ गुज + प्रवाळभस्म (चंद्रपुटी) २ गुजा + गुळवेलसत्व २ गुजा याच्या मिश्रणाची रोज एक पुडी दोन दिवस मधातून दिली याने वात्या व डोके दुखणे कमी झाले, पण ज्वरवेग व इतर लक्षणे कायमच राहिली

ताप येऊन आता ५ दिवस होऊन गेले होते या वेळी ज्वरकृत् पित्तदोषाचे रक्त-धातुगतत्व लक्षात घेऊन उपलसरी ३ गुजा + नागरमोथा २ गुजा + कुटकी ३ गुजा + काटेचिराईत २ गुजा + धमासा २ गुजा या कडु औषधाचा काढा खडीमाखर घालून सकाळी घेण्यास दिल्या व पुन त्याचप्रमाणे काढा कफन मार्यकाळी घेण्यास मागितले प्रवाळ-गुळवेलसत्वहि चालू होतेच

या काट्यानं शौचास माफ होऊ लागले लघवीचा तावडेपणा कमी होऊं लागला पोटात दाबले अमता दुखणे अजिवात नाहीसें झाले नहान कमी झाली व रोगाचीं एतदंर लक्षणं कमी होऊं लागलीं म्हणून दहाव्या दिवसापर्यंत हेच औषध चालू ठेविले

दहाव्या दिवशी रात्री पुष्कळ घाम येऊन ताप उतरला (९६.५°) तथापि पुढे दोन दिवस पित्तमाली थोडा ताप चढून उतरत अने पण दोन दिवसानंतर ताप पर्यंत थाबला मात्र अगस्तता बरीच आली होती जर्णज्वरावरील वन्य उपचारानें ८-१० दिवसान रोगी हिंडू फिरूं लागला

(२०३) नारू (स्नायुक, तन्तुकीट) Guinea Worm

रोगी स्त्री, वय वर्षे ३०. या बाईस ४-५ महिन्यापासून पायातून नारू निघत असत निघण्यापूर्वी सूज, ठणका मनस्वी होई. वरीच औषधे व लेप करून ती कटाळली. डॉक्टर, वैद्य कोणीच त्यावर योग्य उपाय सागेनात सौम्य औषधाचा परिणाम होत नाही असे पाहून मी विव्याचा प्रयोग करण्याचे ठरविले. विव्याचे गुण पाहता ते वातकफात्मक कुष्ठ, कृमि, व्रण याचे नाशक असे आहेत असे आढळून आले (भल्लानक कषायोष्ण. शुक्रलो मधुरो लघु. । वातश्लेष्मोदरानाहकुष्ठार्गोप्रहणीगदान् ॥ हन्ति, गुल्मज्वरश्चित्रबन्हिमांश्चकृमिघ्नान् ।

बिवा देण्याची रीत—रोज सकाळी प्रथम नारळाचे १० तोळे खोबरे खाऊन, मग एक ते दोन विव्याचे चूर्ण गुळात मिश्रण करून खावयाचे व त्यानंतर पुन १० तोळे खोबरे खावयाचे मग दिवसभर अन्नपाणी काहीही घ्यावयाचे नाही मूक तहान लागली तर आणखी खोबरेच खावयाचें. १२ तासानंतर रात्री दूध, भात, पोळी, गाखर असे (मीठ, तेल, तिखटविरहित) अन्न सेवन करावयाचें. असा क्रम सुरू केला. बिवा हा उष्ण असल्यामुळे तो पित्तप्रकृति, पित्तकाल, पित्तदोष यावर जपून वापरावा लागतो. अशा वेळी हे औषध एक दिवस आड व अल्प द्यावे.

नारू नवीनच झाला असल्यास २-३ दिवसात या औषधाने बरे वाटते तीन चार नारू निघाले असतील व बरेच दिवस रोग चालू अनेक तर ९-१० दिवस तरी रोज नरील ओषध द्यावे लागते याने काही नारू बाहेर पडतात, काही आतल्या आत नष्ट होतात व व्रण भरून येतो.

नारूच्या सुजेवर स्थानिक उपचार म्हणून कडुनिवाचा पाला वाटून वाधावा व शेकावे या उपचाराने बरील रुग्ण ५-६ दिवसातच रोगमुक्त झाला

(२०४) अन्त्रपुच्छ—शोथ (Appendicitis)

रोगी पुरुष, वय ७० वर्षे. धदा लकडाचे दुकानदार.

रोगाचा पूर्वेतिहास—प्रथम पोटांत दुखू लागले व एकदोन दिवसात उजव्या जाघेच्या वरचा पोटाचा भाग वर उचलून आला. गौचास होत नव्हती म्हणून त्याने जुलाब घेतला. त्यामुळे १-२ जुलाब झाले, पण शूल अधिकच वाढला. पोटावरील फुगवटी पण कायमच राहिली. पोटांतूनहि काही औषधे घेतली होती, पण त्याचा उपयोग झाला नाही.

रोगी पाहिला तेव्हा पुढील लक्षणे होती --

लक्षणे (symptoms) -- वारवार पोटात अत्यंत तीव्र स्वरूपाची कळ निघत होती व ढेंकराहि वरचेवर येत होत्या. प्रत्येक ढेंकरानंतर जीव जातो की काय असे वाटण्याइतका तीव्र शूल होत होता. ओकारी होईल असे वाटे (हल्लास), पण होत नसे पाच-सहा दिवसापासून विड्विचंय झाला होता ताप मुळीच नव्हता. Mac Burney's Point वर दाबले असता असह्य अशा वेदना होत

चिन्हे (signs) -- उजव्या जाघेची वरील बाजू बरीच वर उचलून आलेली होती. तो भाग स्पर्शाल गीत व कठीण (boardlike rigidity) लागत होता ज्वासोच्छ्वासात पोट फारसे हालतच नव्हते (costo-abdominal)

निदान -- वरील सर्व लक्षणावरून हा अन्त्रपुच्छ शोथ आहे अशी खात्री झाली या गोयाला निमित्तकारण निरनिराळ्या प्रकारची असली, तरी समवायी कारण टोपप्रकोप हेच आहे या आयुर्वेदीय सिद्धातानुसार या विकाराच्या दोषांचे परीक्षण केले. यात ज्वर वाह, उष्णस्पर्शादि पित्ताचे एफ्टि लक्षण नव्हते विकारातील वेदना वातप्राधान्य दर्शवीत होत्या व गोयाचा गीत, कठीण स्पर्श कफानुचंय व्यक्त करीत होता रोग तीव्र स्वरूपाचा असल्यामुळे कदाचित् civil hospital मध्ये जाऊन शस्त्रकर्म करावे लागेल, त्याच्या तयारीत राहा असा रोग्याच्या नातेवाईकास इषारा देऊन, दोषप्रत्यनीक उपगय पाहण्याचे ठरविले

औषधोपचार -- प्रथम दिवसातून ५ वेळ दर २-२ तासानी अग्निंतुडोरस* या औषधाच्या ३-३ गुजेची १-१ पुडी ऊन पाण्यातून घेण्यास दिली व जाघेवरील सुजलेल्या भागावर हळद, पाढ्या वसूची मुळी, गुग्गुळ व साबरशिग ही औषधे पाण्यात उगाळून, ऊन करून, साजमकाळ लेप घालण्यात आला आणि सहन होईल असा शेक करून करण्यास सांगितले

या औषधोपचाराने दुसऱ्याच दिवशी योटा गुण वाटला वेदनाची तीव्रता कमी झाली ढेंकर उशीरा येऊ लागले व पोटावरील सूजहि एक आणा कमी आहे असे उपचारकाने सांगितले याच दिवशी रात्री गौचावाटे १ जाड जंत पडला

दुसऱ्या व तिसऱ्या दिवशी अग्निंतुडीच्या ३-३ गुजेच्या ३ पुड्या रोज सकाळी, दुपारी, सायंकाळी दिल्या व पूर्वीचा लेप चालू ठेवला याने ढेंकर अजिबात बंद झाले वेदनाची तीव्रता पुष्कळच कमी झाली मात्र त्या दोनहि दिवशी रोज ६ वेळ पातळ

* अग्निंतुडोरसाची कृति -- शुद्ध पारा, शुद्ध गवक, शुद्ध वचनाग, सुठ, मिरे, पिपळी, हिरडा, वेहेडा, आवळाकाठी, चित्रक, वावडिग, जिरे, गहाजिरे, जवखार, मज्जीसार, सैधव, काळे मीठ, समुद्र मीठ सर्व १-१ भाग व शुद्ध कुचला १८ भाग (मर्च समान) घेऊन झावराच्या रसात खल करावा

गौचास झाले म्हणून चौथ्या दिवशी अग्नितुडीच्या $\frac{1}{2}$ - $\frac{1}{2}$ गुजेच्या फक्त २ पुड्या व सजीवनी गुडीच्या १-१ गुजेच्या दोन पुड्या आलटून पालटून ३-३ तासानी ऊन पाण्याबरोबर घेण्यास दिल्या लेप चालू होताच. ही योजना आणखी २ दिवस चालू ठेवली. त्याने रोगाची सर्व लक्षणे नाहीगी झाली एकूण ६ दिवसांत रोगी पूर्ण बरा झाला

पथ्य आहार—पेय, दूध, कॉफी, चहा याखेरीज अन्य आहार वर्ज केला होता.

(२०५) गोवर (रोमांतिका—Measles)

हा लहान मुलाना येणारा एक सासर्गिक (infectious) विस्फोटक ज्वर आहे. याच्या साथी येतात. हा रोग होण्याचा काल व या रोगात होणारी लक्षणे यावरून हा रक्तधातुगत वातपित्तात्मक ज्वर आहे असे म्हणण्यास हरकत नाही (या रोगातील दुष्टि साक्षिपातिक स्वरूपाची असते व अन्य धातूहि याने दुष्ट होतात)

शुगर फॅक्टरीवर यंदा गोवराची साथ ग्रीष्म व वर्षा या ऋतूंच्या सधिकाळत उत्पन्न झाली व वर्षाऋतूंत पाऊस न पडल्यामुळे तशीच चालू राहिली भाद्रपद महिन्यात पाऊस पडून हवामानात फरक पडल्यामुळे ती थोडी मंदावली होती परंतु आश्विन (ऑक्टोबर) महिना (शरदऋतु) सुरू झाला आणि योग्य (रक्तप्रकोप) काल मिळाल्याबरोबर ती साथ अधिकच फैलावली. या साथीत २० रोग्याची चिकित्सा करण्याची संधि मला मिळाली. त्यात आढळून येणाऱ्या गोष्टी पुढें नमूद केल्या आहेत

वयोमर्यादा—या वीस रोग्यात ३ महिन्याच्या वयापासून ८ वर्षांच्या वयापर्यंतची मुले व मुली होत्या. (३ वर्षांच्या खालील १२ व ३ ते ८ वर्षांचे दरम्यानची ८ मुले.)

पूर्वरूप व लक्षणे—बहुतेक सर्व रोग्यामध्ये सर्दी, पडशापासून सुरुवात झाली. खोकला ढांशीचा, ताप, डोळे उमरून येणे, जीभ पाढरी, भुरकट, बुरसलेली असणे ही लक्षणे पहिल्या तीन दिवस असत. काही रोग्यामध्ये सर्दी, पडसें अगोदरचे असून पुढें ताप येई. यांना तीन दिवसांपेक्षा जास्त दिवस झालेले असत चौथे दिवशी विशेषतः डोके, मान यावर पुरळ दिसू लागे. हा पुरळ पाचवे दिवशी बहुतेक सर्व अंगावर उठे. या दिवशी तापाचे प्रमाण फार वाढत असे (90.3° - 90.8°) दोन रोग्यांचा ताप तर 90.5° वर गेला होता. सहावे दिवशी संध्याकाळपर्यंत (पुरळ येऊन तिसरा दिवस) केव्हांतरी हा ताप उतरून जाई या अवधीत काही रोग्यांना हिरवट, घाण, पातळ रेष होण्यास सुरुवात होई. खोकलाहि बराच त्रासदायक होई या विकारात पहिल्यापासूनच रोग्यात फार अस्वस्थता दिसून येते काहीं रोग्यांचे डोळे अगदी आल्यासारखे होऊन त्याम उजेडाचा त्रास होणे, शिंका येणे, ही लक्षणे चांगलीच जाणवत

अंगावर गोवर उठण्यापूर्वी १-२ रोग्याच्या तोडांत पुरळ दिसून आला. या रोग्याच्या गोवराचें स्वरूप बरेंच तीव्र होते. त्यापैकी एकाला पुढें श्वसनक (pneumonia) झाला व ताप १०५° च्या वर गेला. दुसऱ्या एका रोग्याचा तोडावर एक दिवस गोवर दिसला, तो दुसरे दिवशीं मावळला ; पण त्या दिवशीं त्याच्या अगात १०२° ताप असतानाहि त्यास झटके (convulsions) आले तिसरे दिवशीं पोटातील ओपवाने गोवर बाहेर पडला व योग्य काळी तो रोगी सुवरला

बहुतेक सर्व ठिकाणी एका मुलाला गोवर निघाला की घरातील दुसऱ्या सर्व मुलाना त्याची वाढा होते असे आढळून आले

उपद्रव—या २० रोग्यापैकी साताना अतिसार, नऊ जणाना खोकला, एकास श्वसनक व एकास पूयकर्ण (कान फुटणे) असे उपद्रव झाले

तीन मुलाना अगोदर काजण्या येऊन नंतर पुनः गोवर निघाला. अतिसारी रोग्यापैकी तिघास आवरक्त (dysentery) व वाकीच्या चौघास हिरवट, घाणकट जुलाव झाले

चिकित्साक्रम—पाश्चात्य पद्धतीप्रमाणे या रोगावर स्वतंत्र अशी चिकित्सा नाही सर्व चिकित्सा लाक्षणिक पद्धतीने केली जाते मुख्यतः ताप खूप चढूं न देण्यासाठी हृद्य व स्वेदल औषधे दिली जातात त्याचप्रमाणे खोकला, अतिसार या उपद्रवावर त्या त्या विकाराची औषधे देतात.

आयुर्वेदीय पद्धतीनुसार गोवर बाहेर पडण्यासाठी गोरोचन चूर्ण (bile-stone in the gall bladder) इतर औषधांवरोवर देतात देवी, गोवर, काजण्या याच्या विषाराची शरीरास विशेष बाधा न पोहोचता ते विषार पिडकारूपाने बाहेर पडून जाण्याकरिता परिपाठादिकषाय देण्याची पद्धत आहे.

वरील गोवरांच्या रोग्यास मी पुढील ओपधयोजना केली होती. वयाच्या मानाने याच्या प्रमाणात फरक करण्यात येत होता.

१ लक्ष्मीनारायण १ गुज + गोरोचन मिश्रण १ गुज + सितोपला चूर्ण २ गुज + गृशग भस्म १ गुज गाईच्या दुधातून ३ पुड्या दिवसातून ३ वेळ देणे

२ परिपाठादिकषाय १। तोळा + शुद्धोदक १। तोळा ४ भाग कहन ३-३ तासानीं १-१ भाग देणे.

सोकला फारच त्रासदायक असल्यास वरील पातळ औषधांवरोवर १ ते १।। ड्राम (-१ तोळा) द्राक्षारिष्ट देत अने अतिसाराचा उपद्रव फार असल्यास शैक्तिकभस्म व अतिसारचूर्ण याचा पुड्यातील ओपधावरोवर उपयोग करण्यांत येई. या योजनेनें बहुतेक नवे रोग्याना वरं वाटले फक्त एकच रोग्यास श्वसनक सन्निपात झाला.

(२०६) पित्तज परिणामशूल (Duodenal Ulcer)

रोगी पुरुष, वय ३० वर्ष. धंदा—रोग होण्यापूर्वी रोगी मुबईस मिलमध्ये काम करीत असे.

सध्याची त्याची मुख्य तक्रार म्हणजे पोट दुखणे व वात्या होणे ही होती

रोगाचे स्वरूप—रोग्यास वरील लक्षणाचा सहा वर्षांपासून त्रास होत असे. पोटात व छातीत आग होत असून जेवणानंतर ३-४ तासांनी वाति होई अन्नाचे पचन होत नसे. वात्या इतक्या आंबट असत की, त्यामुळे दातसुद्धां आंबट पडत शौचास साफ होत नसे. तहान फार लागत असे उजव्या अंगावर झोपल्याने वात्या जास्त होतात अशी रोग्याची तक्रार असे. वाति झाल्यावर साधारण वरें वाटत असे

पोटास हात लावून पाहिले असता, वेंबीच्या वरच्या बाजूस थोडे उजवीकडे दाबले असता दुखत असे जीभ साधारण लालसर व डोळे किंचित् पिवळसर असत वन्याच दिवसाच्या विकारामुळे रोग्यास थोडीशी पाडुता आली होती. रोग्याची शरीररूपि मात्र बरी होती

रोग्याचा पूर्वतिहास—रोग्यास व्यायाम करण्याची पूर्वीपासून मवय असे. मिलमध्ये काम करावयास लागल्यापासून व्यायामामध्ये अनियमितपणा झाला आणि मिलमध्ये पुष्कळ शारीरिक श्रम पडू लागले. मिलपासून रोगी बराच दूर राहात असल्यामुळे पुष्कळ वेळा मिलची वेळ झाल्यास रोग्यास अर्बपोटीच कामास जावे लागे. त्याच्या खाण्यामध्ये रोज तिखट पुष्कळ प्रमाणात येई.

असा त्याचा कार्यक्रम चालू असता, पुढे काही दिवसांनी दररोज जेवणानंतर साधारणतः तीन तासांनी त्याचे पोट दुखणे सुरू झाले. काही दिवस नुसतेच पोट दुखत असे, पण पुढे पुढे पोट दुखून वाति होऊं लागली त्यानंतर हा क्रम इतका नियमित झाला की, जेवणानंतर तीनचार तासांनी पोट दुखणे व वाति होणे हे जणू ठरलेलेच ह्या लक्षणाचा त्यास इतका त्रास झाला की, त्यामुळे त्यास त्याचा धंदा सोडून द्यावा लागला.

निदानः—अन्नद्रवाख्यशूल हा जेवणापूर्वी, जेवणानंतर व जेवण जिरल्यानंतर सारखा चालू असतो. परंतु हा शूल फक्त जेवणानंतर काही वेळाने सुरू होत असे, म्हणून हा अन्नद्रवाख्यशूल नाही असे ठरविले. “ भुक्ते जीर्यति यच्छूलं तदेव परिणामजम् । ” या वचनाप्रमाणे हा परिणामशूल आहे असे ठरविले व त्यातल्या त्यांत आंबट वात्या, तहान व लष्ण पदार्थांचा अनुपशय ह्या लक्षणावरून पित्तज परिणामशूल आहे असे ठरविले.

चिकित्साः—ह्या ठिकाणी कोष्ठामध्ये पित्ताची वृद्धि अत्यंत प्रमाणात झालेली होती पित्ताचे अम्लत्व, तीक्ष्णत्व आणि उष्णत्व हे धर्म वाढलेले होते. ह्यामुळे लहान आतट्यात व्रणमुद्धा पडलेले असावेत. कारण व्रणाशिवाय इतका त्रास होणे शक्य नसते.

(२०७) आंत्रिकानंतरचा उदर

रोगी मुलगा, वय ७. तीन दिवसापासून सारखा ताप. ज्वरोष्मा १०२° व नाडीवेग १०० होता आंत्रिकाची इतर लक्षणेहि होती.

रोगी अत्यंत गरीब असल्याकारणाने तो एका लहानशा खोलीत चार पाच माणसासह राहात असे व तेथेंच तो निजतहि पण असे. आईबाप मजुरी सोडून त्याच्याजवळ बसतील तर त्या दिवशी खाण्यास मिळण्याची सुद्धा पंचाईत. अशा स्थितीत रोग्याच्या शुश्रूषेकरिता म्हणून त्याची एक म्हातारी आजी मात्र नेहमी जवळ असे. भूत, प्रेत, मंत्र, तंत्र इत्यादिकावर घरच्या लोकांचा अत्यंत विश्वास असल्यामुळे ते आंत्रिकात रोग्यास प्रलाप, तद्रा, ग्रीवाहुडन इत्यादि वातप्रधान लक्षणे पाहून, त्यास भूतबाधा झाली आहे असे समजून त्यावर मला न कळत मंत्र, तंत्र इत्यादि उपचारहि करीत असत. याकरिता एकदोन दिवस ज्वरामध्ये औषधहि वंद करण्यात आले होते. मंत्रतंत्रांनी कांही फायदा होत नाही असे वाटल्याबरोबर पुन्हा औषधाकरिता दवाखान्यात आले व औषधास न येण्याचे दुसरें काहीतरी कारण सांगितले आंत्रिकाची बहुतेक सर्व लक्षणे अगोदरपासून होती व तेव्हापासून आंत्रिकाकरिता लक्ष्मीनारायण, सूतशेखर, प्रवाळ, सितोपलादिचूर्ण, गळबेलसत्व इत्यादि ओषधे अवस्थानुसार देण्यात आली पुढे

लाप, तद्रा, ग्रीवाहुडन, कास, श्वसनक व कर्णमूलशोथ, इ उपद्रव झाले अगोदर कांही दिवस बद्धकोष्ठ होना, त्या वेळी मात्रावस्ति देण्यात येत असे परंतु शेवटी अतिसारहि रोग्यास झाला व पवराच्या दिवसाच्या सुमारास नाडीहि अत्यंत क्षीण झाली होती. प्लीहा थोड्या प्रमाणांत वाढलेली होती वरील ओषधोपचार व दूध, मोसबीरस, चहा, कॉफी या आहारावर रोगी ठेवण्यात आला एकंदर रोग कष्टसाध्य होता. अठराव्या दिवशी रात्री हृदय अत्यंत क्षीण होऊन, घरच्या लोकांनी रोग्याची जवळजवळ आशा सोडली होती तरी काही वेळाने हृदयाची क्रिया सुवरली व बाविसाव्या दिवशी ताप उतरला. जाता जाता एकदोन गोष्टीबद्दल निर्देश केल्यास अप्रासंगिक होणार नाही जरी आंत्रिक सन्निपाताकरिता औषध नाही असे म्हटले जाते, तरी आंत्रिकात काही आयुर्वेदीय औषधाचा उपयोग उत्तम रीतीने होतो ही गोष्ट निर्विवाद आहे या रोग्याच्या बाबतीत हृद्य म्हणून लक्ष्मीविलास गुटी, प्रलाप, ग्रीवाहुडन इत्यादि वातप्रधान लक्षणाकरिता महावातविध्वंसाचा अत्यंत उपयोग झाला. सदर रोग्यास दुसऱ्या आठवड्यापासूनच लक्ष्मीविलास गुटी द्यावयास पाहिजे होती तसे करण्यात आले नाही म्हणून हृदयाची क्षीणता व श्वसनाचा जोर अत्यंत वाढला. लक्ष्मीविलास गुटी सुरू केल्याबरोबर हृदयाची क्रिया ताब्यात आली कर्ण-मूलशोथ, ताप उतरल्यानंतरहि चारपाच दिवसापर्यंत होता बाविसाव्या दिवसानंतर ज्वर संपूर्ण उतरला, तरी रात्री वारीक ताप येत असे व असा क्रम दहावारा दिवसपर्यंत चालू होता आंत्रिकानंतर असा जीर्णज्वर काही रोग्यामध्ये आढळून येतो त्याकरिता

प्रवाळ, मृगशृंग, सितोपलादिचूर्ण, नंतर लघुमालिनीद्वसंत व त्यानंतर मधुमालिनी-
वसत इत्यादि औषधे अवस्थानुसार देण्यांत आली व नंतर यामुळे तोंप आला नाही

एक महिन्यात रोगी अत्यंत क्षीण झाला होता, सामान्यत आंत्रिकातील अल्पाहारादि
उपक्रम, अतिसार वगैरे उपद्रव, इत्यादि कारणामुळे रोग्याची स्थिति संशोयनानंतरच्या
परिस्थितिप्रमाणे झालेली असते असे म्हटल्यास फारसे वावगें होणार नाही अग्नि
अत्यंत मंड झालेला असतो, म्हणून त्यानंतर सासर्गिक क्रम ठेवावयास पाहिजे विशेषत
आहार क्रमाने वाढवावयास पाहिजे परंतु हा क्रम पुष्कळ वेळा पाळला जात नाही व
त्याचा परिणाम म्हणून त्यानंतर अग्निमाद्य, अतिसार, ज्वर इ विकार होतात या
रोगाच्या वावतीतमुद्धा असाच प्रजार दडला या वेळी रोग्यास दूध व भाताची कजो
देण्यास सांगितलें होते परंतु यापूर्वीच्या उपक्रमात झालेला खर्च त्याच्या आर्थिक
परिस्थितीच्या मानाने जास्त असल्याकारणाने या वेळी दूध देणें त्यांना अशक्य वाटून
ते केवळ अनुपानाकरिता मात्र दूध घेऊं लागले रोग्यास या वेळी खा खा सुटल्यामुळे
तो मधून मधून चोरून काहीतरी खात असे रोग्यास पाहण्याकरिता आलेले जेजारचें
लोक रोग्याची अत्यंत क्षीण स्थिति पाहून काही पौष्टिक आहार देण्यास उपदेश करीत
असत घरच्या लोकांनीहि अ नूपमास पौष्टिक म्हणून पुष्कळ वेळा त्यास दिलें या
सर्व गोष्टीचा, ज्या वेळी रोग्यास उदर होऊन त्याची स्थिति घरच्या माणसाना अत्यंत
चिंताजनक वाटू लागली, तेव्हा सगळा उलगाडा झाला तोंपर्यंत घरचे लोक पण्य
याभाळीत आर्हांत असेच सागत असत वरील औषधोपक्रम चालू असताना सुद्धा रोगी
का सुधरत नाही याबद्दल नेहमी शंका येत असे अशा रीतीने आहारनियंत्रण जसे
पाहिजे होते तसे न केल्याने त्याचा जो परिणाम होणार होता तो झालाच अगोदर
अग्निमाद्य होत होत लक्ष्मरच अतिसारहि सुरू झाला मग अतिसाराकरिता बिल्व
मुस्ता, कुटज इत्यादि पाचक औषधांचा काढा देण्यात आला यामुळे पाचसहा
दिवसात अतिगर वट झाला खरा, परंतु त्यानंतर मलावरोध होऊं लागला बद्धकोष्ठ
दिवसेंदिवस वाढत चालल्यामुळे अष्टागलवण, नवक्षार, यवानीचूर्ण, पिपळी, प्लीहो-
दरारिचूर्ण इत्यादि पाचक, दीपक व अनुलोमक औषधे देण्यात आली परंतु त्यापासून
काही फायदा होईना अतिसार नुकताच होऊन गेल्याकारणाने विरेचन देणेहि इष्ट
नव्हतें म्हणून काही दिवस वरील औषध चालू ठेवले पण बद्धकोष्ठ दिवसेंदिवस
वाढत जाऊन त्यावरोध पोट वाढत चाललें व तोंडावर हळूहळू सूजहि दिसूं लागली
तेव्हा व्याधीचे उदरामय्ये रूपांतर होऊ लागलें ही गोष्ट लक्षात घेऊन वरील दीपक व
अनुलोमक औषधांशिवाय वरचेवर विरेचन देण्यास सुरुवात केली कारण--

दोषातिमात्रोपचयात् शोतोमार्गनिरोधनात् ।

सम्भवत्युदर तस्मान्नित्यमेव विरेचयेत् ॥ च चि १३, ६१

विरेचनाकरिता कफनाशकगुटी व नंतर इच्छाभेदी मोठ्या प्रमाणात देऊनमुद्धा काही
होईना मग एरडेल ५ तोळे देण्यात आले व त्यामुळे एकदा साधारण शौचाम झाले

या रीतीने विरेचनाच्या उपक्रमात दहावारा दिवस होऊन गेले, परंतु त्यापासून काही इष्ट परिणाम होईना याहिपेक्षां मोठी विरेचक औषधे मोठ्या प्रमाणात देणे इष्ट नव्हते या अवधीत रोगी अत्यंत दुर्बल, हातपाय काड्यासारखे झालेले, तोडावर सूज, पोटा इतके फुगलेले की, त्यापासून श्वासोच्छ्वासास त्रास होत असे. पोटावरील शिरा स्पष्ट दिसत होत्या व त्यापासून उदराचे लवकरच जलोदरात रूपांतर होईल असे वाटू लागले —

शुष्कवक्त्रा कृशगर्त्रिराध्मातोदरकुक्षयः ।

प्रनष्टाग्निबलाहारा. सर्वचेष्टास्वनीश्वराः दीनाः ॥

असे वरील चरकातील वर्णन स्पष्टपणे दिसून येत असे परंतु शुष्कवक्त्राच्याऐवजी उपक्लिन्न मुख दिसत असे दोषाच्या दृष्टीने उदर हा रोग त्रिदोषात्मक आहे या रोग्याच्या वाचतीत कफभूयिष्ठ लक्षणे विशेषत्वाने दिसत होती वर सांगितल्याप्रमाणे तेलकटपणा व गुहृत्व इत्यादि लक्षणे स्पष्ट दिसत होती आनूपमास वगैरे कफकारक कारण घडले होते. विरेचनाचा उपयोग न झाल्याने व तो चालू ठेवणे इष्ट नसल्याने शामक चिकित्सा करण्याचें ठरविले. मग उदरावरील व विणेत कफोदरावरील उपक्रमाबद्दलचे—

(१) दोषै कुक्षौ हि सपूर्णं वह्निर्मन्दत्तमृच्छति ।

तस्माद्योज्यानि भोज्यानि दीपनानि लघूनि च ॥ च चि १३-९६

(२) स्निग्ध स्विन्नं विशुद्धं तु कफोदरिणमातुरम ।

संसर्जयेत्कटुक्षारयुक्तैरत्रै कफापहै. । च चि १३-७२

(३) गोमूत्रारिष्टपानैश्च चूर्णायस्कृतिभिस्तथा ।

सक्षारैस्तैलपानैश्च शमयेत्तु कफोदरम ॥ च चि १३-७३

(४) गोमूत्रेणाभया वा प्रयोजयेत ।

(५) शिलाजतुविधानेन गुग्गुलु वा प्रयोजयेत् ॥ च. चि १५३

वरील सूत्रे लक्षात घेऊन खालीलप्रमाणे औषधियोजना केली --

सकाळी—यवानी चूर्ण ६ गुजा + विश्वभेषज ६ गुजा + संधव ४ गुजा, एक पुडी दोन तोळे गोमूत्रातून

रात्री—आरोग्यवर्धिनी २ गुजा (कोठावर कार्य करणारा गुग्गुलुशिलाजतुक्लप) + गोमूत्रभावित हरीतकी ४ गुजा + नवक्षार २ गुजा, एक पुडी गरम पाण्यातून आहार केवळ ताकभात

अशी चिकित्सा केल्यानंतर दुसऱ्या दिवसापासूनच रोज तीनचार जुलाब होऊं लागले अगोदर मोठमोठ्या विरेचक औषधानी जें साध्य झाले नाही ते वरील योगामुळे साधले

गेलें यात विशेषत विडवभेषज व गोमूत्र याचा संयोग विरेक फहन दोष बाहेर काढून टाकण्याच्या दृष्टीने अत्यंत प्रभावी ठरला, ही गोष्ट येथें नमूद करण्यागारगी आहे. अगोदर दोनतीन दिवस इतर औषधांचरोबर गोमूत्र दिलें अग्नानामुत्रा इष्ट परिणाम घडून आला नाहीं.

वरील योजनेनें हळूहळू रोग्याच्या पोटाची फुगवटी व तोंडावरील मूत्र कमी होऊन त्यास अगदि हलके वाटूं लागलें. दोषांचें निर्हरण योग्य रीतीनें होऊं लागलें व मूत्र पूर्वीप्रमाणें वरोबर लागूं लागली. पंधरा दिवसांत मी लक्षण कमी होऊन रोगी पूर्ण बरा झाला. सध्या कोणतीहि तक्रार नाहीं.

(२०८) क्षतविसर्प

(जखमेमुळें उत्पन्न झालेली धावरी मूत्र Erysipelas)

रोगी स्त्री, वय ३२ वर्षे उजव्या कानाच्या मागच्या वाजूम विद्रधि होऊन पिकून ती फुटला नंतर चंहेऱ्याच्या उजव्या वाजूवर लालसर मूत्र वाहूं लागली. दोन-तीन दिवसांनी त्रणाजवळच आणखी एक विद्रधि उत्पन्न झाला. त्यामुळे त्रंतीताप येऊं लागला. त्यावरोबर टोके दुखणे हें विशेष लक्षण होतें. सुजेस स्पर्शगम्य कटा होत्या व त्यावर विस्फोट होते. पाश्चात्य निदान पद्धतीनुसार हा Erysipelas होता.

औषधोपचार—यावर रक्तगत दोषाचे अमनाकरिता प्रथम दारुहळद ६ माने + त्रिफळा ६ माने + निवसाल ६ माने + पटोल पचाग ६ माने + मुस्ता ६ माने याचा काढा देण्यात आला व पुढे जोवनार्थ त्यास त्रायमाण ३ माने, कुटकी ३ माने व यष्टिमधु ३ माने याची जोड देण्यात आली. यामुळे जोचास २-३ वेळ साफ झाले.

याशिवाय, सुवर्णराजवगेश्वर १ गुज + प्रवाळभस्म (चद्रपुटी) १ गुज + गुळबेळसत्त्व २ गुजा, २ पुड्या सफळ-मायकाळ मवातून देण्यात येत होत्या.

तथापि या उपचारानें विमर्षांत विशेष फरक पडला नाहीं. या वेळेपर्यंत विमर्षानें चंहेऱ्याचा डावा भागहि व्यापला होता. म्हणून अन्यतर औषधियोजना चालू ठेवून शिवाय रक्तमोक्षण करण्याचे ठरविलें व कपाळावर व गालावर ४ जळवा लावल्या त्यानें सुजेवर बराच परिणाम झालेला दिसून आला, म्हणून पुन तिसरे दिवशी ५ जळवा लावल्या शिवाय रोग्यास लघन करण्यास सांगितलें (आदीं एव विमर्षपु हितं लंघन-रूक्षणम्) पोटातून वरील कषाय चालू होताच या सर्वांचा इष्ट परिणाम होऊन विमर्ष साफ बरा झाला व एकत सर्व कर्माणि रक्तमोक्षणमेकत. हे विसर्पचिकित्सेतील तत्त्व स्पष्टपणे अनुभवाम आलें.

(२०९) जेवतां जेवतां वांति (Hysteria)

रोगी, स्त्री, वय वर्षे २० प्रकृति सुदृढ रोगाचा पूर्वेतिहास—एक वर्षापूर्वी मासिक ऋतुकाली पोट दुखू लागले. पोटात अन्न ठरेनासे झाले काही खाल्ले, नव्हे खाता खाताच वांति होई व पुन काही खाण्याची इच्छाच होत नसे. दोन-दोन दिवस खाऊं नयेसे वाटे ओटीपोट, कंबर, माड्या यांचे दुखणे चालूच त्यावर सूतशेखर, सुवर्ण-माक्षिक, कामदुधा, चंद्रप्रभा आदि अनेक काही वातगमन व काही वातिहरण औषधे दिली गेली तज्ज पदवीधर डॉक्टराचाहि औषधोपचार करविण्यात आला त्यानी दूध, मोसंबीरस या आहारावर ठेवले ग्लूकोज घ्यावयास सांगितला. इंग्रजी औषधापैकी Cal-Bis-Ma या औषधाने काही दिवस थोडे बरे वाटले. पण पुन त्या औषधासहि दुखणे टाढ देईनासे झाले. काय दुखणे आहे कळत नाही असे त्याचे मत पडले

दोन महिने असा काल लोटल्यानंतर श्रावणात वाई एका मोठ्या गहरी राहावयास गेल्या तेथे तीन अनुभविक तज्ज्ञ डॉक्टराना प्रकृति दाखविली व त्यानी दिलेली औषधे तीन महिने घेतली, पण काही उपयोग झाला नाही या रोगाचे नाव त्यानी हिस्टेरिया (Hysteria) ठेवले व आपोआप हे दुखणे कालांतराने जाईल, तिकडे लक्ष देण्याचे कारण नाही असे शेवटी सांगितले

विकाराची तीन लक्षणे —पोट, कंबर दुखणे, जेवतां जेवता वांति या दोन लक्षणावरोबरच अमलेले तिसरे लक्षण म्हणजे सबंध रात्रभर खोकला या खोकल्या-मुळे बसून राहावे लागले अल्पहि वेडका पडत नसे खोकल्याच्या ग्वत्पावटन हा “ वातज ” असावा असे वाटे.

गेल्या दिपवाळीत रोगी पाहण्यात आला, त्या वेळी वरील तीनहि लक्षणे चालू होती विकाराचे स्वरूप लक्षपूर्वक पाहण्यासारखे होते रोगी जेवावयास बसला की थोडा वेळ जेवण नीट चाले, पण एकदम वांतीचा वेग आला की उठून मोरीत पळावे लागे पोट वगैरे काही न दुखता व वातीच्या वेगाचा विशेष आवाज, त्राम वगैरे काहीच न होता अगदी सहज वांति होऊन सर्व अन्न आवट अगर पिवळे न होना तसेच पडून जाई व पुन दोन-दोन दिवस खाण्यावर वासना होत नसे पोटात काही घेतले नाही, तर वांति बिलकूल होत नसे खोकला दिवसा थोडा असे, पण रात्र झाली की सुरु होई तो सकाळपर्यंत चाले एकदाहि कफ पडत नसे. सर्व रात्र जागून व बसून काढात्री लागे खोकल्याचा आवाज फार दूरवर ऐकू येत असे

चिकित्सा—आतापर्यंत बऱ्याच डॉक्टर, वैद्याची औषधे रोग्याने घेतली अगल्यामुळे या विकारावरील नित्याची औषधे न देता

परिशुद्धकं प्रियं सात्म्यं अन्न लघु च शस्यते ।

या छर्डी चिकित्मंतील वचनाचा अवलंब करण्याचे ठरविले व दूध, मोसंबीरस वगैरे सर्व

द्रव आहार, इतकेच नव्हे, तर आर्द्र आहारसुद्धा धव केला रोग्यास गव्हाचे सात्म्य होते म्हणून खाकऱ्या* करून खाण्यास सांगितले व रोग्यांचे पाणी पिणेहि काही दिवस बंद केले (तट्लंघन). पुढे पुढे त्यास तिसराचा पदार्थ खाण्याची इच्छा होऊं लागली म्हणून फुलविलेल्या पोह्यांचा तिखट-खारट चिवडा तयार करून तो खाण्यास दिला

या परिणामक, प्रिय, सात्म्य, लघु आहाराने रोग्याची वाति होण्याचे थाबले व अन्नपचन होऊं लागले यामुळे रोग्याचा विकार शरीरात साठणाऱ्या द्रवाचा (कफ) पासून असावा हे लक्षात आले वातीचे एकदर स्वरूप, काल यावरूनहि हा विकार "कफज" होता असेच प्रत्ययास आले

रोग्याच्या खोकल्याकरिता (व वातीकरितासुद्धा) मोराचे ५० पल अर्धवट जाळून त्याची तयार केलेली काळी राख (मषी) प्रत्येक वेळी १ मामा या प्रमाणात दिवसा-तून ३ वेळ मधात चाटण्यास दिली. वरील आहार व हे औषध या उपायांनी १५ दिवसात खोकला, वाति हे विकार नाहीने झाले व पोटा दुखण्याचा त्रास कमी झाला

मोराच्या पिसाच्या काळ्या राखेचा हा गुण अप्यागहृदयात कफकाम-चिकित्सेत वर्णिलेला आहे (शिखिकुक्कुटपिच्छाना मषी मधुद्रवाः कफकासहरा लेहा त्रय ।) मोराच्या पिसाऐवजी कोबड्याची पिसे सुद्धा या कामी चालतात या राखेने सूक्ष्म स्रोतोगत कफ नाहीसा होऊन खोकला जातो खोकल्याच्या कोरडेपणामुळे वातज कासाप्रमाणे वाटणारा वरील रोग्याचा खोकला "कफज"च होता असे यावरून सिद्ध होते

जेवता जेवता होणाऱ्या वातीसारखीच एक अवस्था श्रीमत् वाग्भटाचार्यांनी उत्तर-स्थानान बालरोग-प्रतिषेध अध्यायात (अ ह उत्तर अ २।६८) निवेदन केली आहे " लहान मूल दूध पिता पिता ओकते (पीत पीत वमति यः स्तन्य) त्यावर उपाय या ठिकाणी सांगितले आहेत. या सर्व त्रिकटु (सुठ, मिर, पिपळी), पचकोल, वावडिंग, पंचलवण, इत्यादि तिखट, खारट औषधांचा उपयोग पाहता हा विकार कफज असल्याची खात्री पटते तेथेहि या वातीवर मोराच्या चर्माच्या या पिसाच्या काळ्या राखेचे (मषी) चाटण देण्यास सांगण्यात आले आहे

मोराच्या पिसाचे आधुनिक रासायनिक दृष्ट्या परीक्षण केले असता त्यात लोह, खट (कल्शियम), पोटॅशियम, सोडियम, मग्नेशियम तसेच क्लोराईडस्, सल्फेटस्, कार्बोनेटस्, फास्फेटस् व मोठ्या प्रमाणात सल्फाइडस् आहेत असे कळते त्यात ताम्र

* प्रथम कणिकेचे पातळ फुलके करावयाचे व त्या फुलक्याचा एक गट्टा तापलेल्या नव्यावर घासून घासून त्यातील मर्ब जलाग निघून जाईल इतके खरपूस भाजावयाचे. या प्रकाराला गुजराथी लोक साकरी असे म्हणतात अशा प्रकारे तयार करून ठेवलेली कुरकुरीत पोळी १०-१५ दिवस (महिनाभरसुद्धा) चागली टिकते व नुसतीसुद्धा खाण्यास चागली लागते

आहे की नाही याविषयी संशय आहे. त्यामुळे या मपीतील कोणत्या द्रव्यामुळे हे कार्य घडून येते हे सांगणे आज कठीण आहे.

जवळ जवळ एक महिनाभर रोग्याने हें पथ्य केले. तहान लागेपर्यंत द्रव द्रव्य दिलेच नाही व प्रथम प्रथम ताकाची आले घातलेली पातळ कडीच पिण्यास दिली. पुढें तापविलेले व त्यांत त्रिकटू चूर्ण (अत्यंत थोडें) टाकलेले पाणी दिले रोजचा आहार सुरू करण्यापूर्वी दोन आठवडे पाणी फोडणीस टाकून तिखट घालून (खिचडी-प्रमाणे) शिजविलेला भात खाण्यास दिला कोणताहि केवळ मधुर पदार्थ खाण्याचें टाळण्यास सांगितलें

थोडक्यात सागावयाचें म्हणजे या विकाराच्या औषधांची विशेष चिकित्सा न करता युक्तिपूर्वक खानपानाची कफनाशक योजना केली व त्यामुळें चिकित्सत यश आलें

(२१०) नेत्रत्रण (ल्यूकोमा)

रोगी पुरुष, वय वर्षे २५, मराठा पूर्वतिहास—धंदा शेतीचा. एके दिवशी वैयास चावुक मारीत असता चुकून तो त्याच्या उजव्या डोळ्यास लागला त्यामुळे डोळ्यास लाली आली.

लक्षणें.—रोगी डोळ्यास कमी दिसूं लागले म्हणून उपचारार्थ आला उजव्या डोळ्यात लाली, पाणी गळणे, बाहुलीच्यावर पादरा टाग, उजव्या डोळ्यास कमी दिसणे ही लक्षणें होती.

उपचार —रोज तीन वेळा (सकाळी, दुपारी, संध्याकाळी) दुधीच्या दुधाचे थेंब डोळ्यात घालण्यास रोग्यास सांगितले सात-आठ दिवसात डोळ्यातील लाली व पाणी गळणें वद झालें पण दृष्टीत काही फरक झाला नाही. पुढील पंधरा दिवसात बुबुळा-वरील पादरा डाग कमी कमी होत जाऊन रोग्यास चागलें दिसूं लागलें

(२११) उन्माद

रोगी स्त्री, वय वर्षे २०, ब्राह्मण

कारण —वाळतपणानंतर मुलाची प्रकृति बिघडल्यामुळे मनावर परिणाम होऊन एकदम पुढील लक्षणास सुरुवात झाली

लक्षणे—सारखी वडवड, एकाएकी रडणे, भिणे ही लक्षणे प्रथम सुरु झाली. यावर उपचार चालू होते दोन-तीन महिन्यांनी ही सर्व लक्षणे कमी झाली, पण बोलणे अजिवात बंद झाले प्रश्न केल्यास उत्तर मानेच्या हालचालीवरून देत असे. अगव्रतपणा फार आलेला होता हातापायास किचित् कंप, चेहरा निस्तेज, उदास, सारखी अनिमेप दृष्टि, पापण्याची हालचाल कमी, जेवण्यास जवरीने बसवावे लागत होते व दुग्ण्यानी जेवू घालावे लागत असे.

चिकित्सा—जातदोपावर गामक अग्नी चिकित्सा करणे अवश्य आहे बृहण चिकित्सेने वाताचे गमन होते (बृहण गमनं त्वेव वायो पित्तानिलस्य च) म्हणून रौप्य भस्माची योजना केली. रौप्यभस्म प्रत्येक वेळी $\frac{1}{2}$ गुज प्रमाणाने दिवसातून तीन वेळा घेण्यास दिले त्याचा परिणाम होऊन पंधरा दिवसानंतर रोग्याच्या तोंडून एखादे वेळी काही गळट बाहेर पडू लागले, म्हणून हीच योजना चालू ठेवली पुन्हा पंधरा दिवसांनी रोग्याने आपले नाव लिडून दाखविले. या वेळी हातास कंप आला नाही. घरच्या मंडळींनी विचारलेल्या प्रश्नाची उत्तरेहि रोग्याकडून येऊ लागली चेहऱ्यावरील किरुडपणा व उदासीनता कमी झाली होती नंतर रौप्यभस्माचे प्रमाण एक वेळच $\frac{1}{4}$ गुज केले व तेहि सकाळी एकच वेळ दिले

याच्याच जोडीला आयुर्वेदातील प्रसिद्ध बुद्धिवर्धक, स्मृतिप्रद अग्नी ब्राम्ही ही वनस्पति देण्यास सुरुवात केली सायरप ब्राह्मी हा कल्प $\frac{1}{2}$ चमचा व पाणी ४ चमचे घालून घेण्यास दिले हे दुपारी एक वेळ व संध्याकाळी एक वेळ याप्रमाणे एक महिना चालू आहे यानी रोग्याच्या बोलण्यास सुरुवात झाली ती जेवण स्वतः करू लागली परगावाहून मेटीस आलेल्या पाहुण्यांना तिरुडील क्षेम-ममाचाराची चौकशी करू लागली परंतु थोड्या कारणानी राग येऊन बोलणे मधून मधून बंद करित असे व हातापायास कंप येत असे म्हणून औषधियोजना हीच २-३ महिने चालू ठेवली. हल्ली मात्र हंसणे, बोलणे वगैरे सर्व स्वस्थ स्थितीतील कार्यक्रम चालू आहेत व प्रकृतीहि चांगली सुधरली आहे

(२१२) आंत्रिकोत्तर उन्माद (वेडा मधुरा ?)

रोगी, मुलगा, ब्राह्मण, विद्यार्थी वय १२ वर्षे पित्तविकृति, रोगकाल वर्षात्रय, गावात आंत्रिक सन्निपाताची साथ चालू

रोगाचा इतिहास—ज्वर आल्यानंतर द्रवाहार, पूर्ण विश्रांति, काळजीपूर्वक शुश्रूषा व सुवर्णसूतशेखर, लक्ष्मीविलासगुटी इत्यादि योग्य औषधे यानी २१ व्या दिवशी ताप

उत्तरला त्यानंतर दुसरे दिवशी दुपारी वारा वाजता रोग्याची प्रकृति एकदम विघडली रोग्याने काही विणिष्ट खाद्य (दूध, भात वगैरे) पदार्थांबद्दल हृष्ट धरून किचाळ्या मारण्यास सुरुवात केली.

अंगात ज्वर नव्हता रोगी पूर्ण शुद्धीवर असून त्याला मनुष्याची ओळख पटत होती. रोग्याचा हृष्ट लक्षांत घेऊन त्याने मागितलेले सर्व पदार्थ त्याला आणून दिले परंतु त्यांपैकी एकहि पदार्थ न खाता व त्याच्यासमोर ने पदार्थ असता पुन पुनः त्याच पदार्थाच्या नावाने किचाळून रडण्यास प्रारंभ केला काही केल्या समजूत पटेना.

पुन. तिसरे दिवशी दुपारी १२ वाजता किचाळी मारून हृष्ट धरला रोगी पाहता त्यास ज्वर नव्हता, वेशुद्धि नव्हती परंतु तगमग, डोळे व चेहरा लाल, कासावीस (घबराट), सर्वांगास घाम, पोटास किचित् फुगारा ही लक्षणे होती किचाळ्या फोडणे चालूच होते रोग्यास रोज मलमूत्रप्रवृत्ति सम्यक् होत होती.

वरील बहुतेक सर्व लक्षणे पित्तवृद्धिनिदर्शक, रोग्याची मूलप्रकृति पित्तज, रोगोद्भव त्राल (दुपारचा) हाहि पित्तप्रकोपाचा, यामुळे हा विकार केवळ पित्तदोषज आहे हे स्पष्ट झाले असले, तरी असंबद्ध किचाळ्या मारणे हे लक्षण वातदोषाचा संसर्ग दर्शविणारे होते. अशा प्रकारे सर्व लक्षणाची व रोगकारक कालाची दोषाच्या कोष्टकात व्यवस्था लावल्यामुळे चिकित्सा करणे सोईचे झाले

चिकित्सा—रक्तवातुगत पित्तवृद्धि कमी करण्याच्या दृष्टीने प्रभावी असे “चक्रकला” ह औषध या ठिकाणी देण्याचे ठरविले व त्याला दातशामक अनुपान म्हणून माक्याच्या रसाची योजना केली. माका ही वनस्पति कोष्ठस्थ सेंद्रिय विषारनाशक अशी आहे

वरील औषध १-२ तास चाटण स्वरूपांत देताच दुपारी ३ वाजेपर्यंत सर्व लक्षणे कमी होऊन रोगी आनंदांत दिसू लागला.

दुसरे दिवशी हेंच औषध पित्तकालापूर्वीच (सकाळी ८ वाजता) दिले सूक्ष्म चक्रकला २ गुजा + माक्याचा रस ३ तोळा + मोरावळ्याचा पाक ३ तोळा एकत्र करून ११ वाजेपर्यंत वारवार चाटविण्यास सांगितले

गेत्या दोन दिवसाप्रमाणे आजहि १२ वाजता त्रास होतो की काय अशी धास्ती घरातील मंडळीस वाटत होती, पण तीन वाजून गेले तरी कोणतेच लक्षण उद्भवले नाही दोषप्रकोपकालाच्या आधीच औषधयोजना झाल्यामुळे पुढील सर्व आपत्ति टळली व रोगी रोगमुक्त झाला

* सर्वपित्तगदध्वंसी वातपित्तगदापह. ।

अंतर्वाह्यमहादात्रि-वसनमहाघन ।

(२१३) चातुर्थिक मूच्छा (Hysteria)

रोगी, स्त्री, ब्राह्मण, वय १७ वर्ष, साधारण स्थूल प्रकृति ६ महिन्यापूर्वी लग्न ध्रावण महिन्यापासून मूच्छेचे वेग (fits) २ महिने सुरू वेग येण्यापूर्वी रोग्यास कळे प्रयत्न अग जड पटे, हंमणे, बडवटणे सुरू होई, मात्र तोडाम फेंस गेणे व झटके येणे नसे नंतर दातखिळी वंम. अमोनिया हुंगल्याने अगर दाताम गुळाचा चटका दिल्याने जुद्धीवर येई, तथापि त्यानंतर सुद्धा २-३ तास अग जड असे व झोप लागल्या-प्रमाणे रोगी पडून राहिली मलावरोधाची विशेष तकार, गौचास दोन दिवस आड साधारण होई पोटा दुखे, हातापायाम मुग्या, मूच्छेचा वेग ५ तास टिके, ज्वर नसे, सर्वांग दुखे. स्मृतिसागर, महावातविध्वंस, इच्छाभेदी, कृमिकुठार, विडगवस्ति याचा उपशय झाला नाही

रोगाचा विशेष—चातुर्थिक ज्वराप्रमाणे हा मूच्छेचा वेग न चुकता दर चौथ्या दिवशी (म्हणजे आज वेग आल्यास मध्ये दोन दिवस चांगले जाऊन पुन तिसऱ्या दिवशी वेग यावयाचा) ठराविक वेळी (दुपारी १२॥ वाजता) येई एक वर्षापूर्वी २१ दिवसाचा सततज्वर (त्यात तीव्र मलावरोध होताच), नंतर १५ दिवस तृतीयक ज्वर आला होता माहेर साखर-कारखान्याचे गावी होते (ऊसलागवटीमुळे हिंवतापाचा संभव अधिक) सासरी अगर माहेरी मानसदुष्टि होण्यामारखे काहीच कारण घडले नव्हते दोष शारीर (आगन्तु ?) होते

निदान—या मूच्छेला हिंवतापज शेषदोष कारण असावा व मलावरोधाने त्याला अधिक बल मिळत असावे असे निदान करून (१) अमृत्तारिष्ट २-२ तोळे दोनहि वेळा जेवणानंतर, (२) हिंवतापगुटी (यात कोयनेल असते) २-२ गोळ्या जेवणापूर्वी अर्धा तास, (३) अश्वककुकी २ गोळ्या रात्री झोपताना गरम पाण्याबरोबर, (४) बाभळीच्या पाल्याचा वास दिवसभर मधून मधून अशी योजना केली याने पहिलीच पाळी टळली ७ व्या दिवशी किंचित् अग जड पडले एक महिन्यात विकार नाहीसा झाला

पुढे पंचरा दिवस मलावरोध दूर करण्याकरिता अभयारिष्ट २-२ तोळे अपानकाली व मज्जागत ज्वरदोषहरणाकरिता व मज्जेस बल देण्याकरिता गुळबेल, आवळकाठी, ३-३ मामे व बदाम बिया २ (वाटून) याचा हिम सकाळी घेण्याकरिता दिला व मलावरोधाची संवय घालविण्याकरिता एरंडमूळ, बहावा, पटोल व गुळबेल, याचा सतत अस्ति एक दिवस आड घेण्यास सांगितले

(२१४) मूत्रशर्करा, मानसदुष्टि व कंपवात

दवाखान्यात आल्याबरोबर “डॉक्टरसाहेब, माझे डोके फिरलं आहे हो, काही औषध द्या,” असे रोगी म्हणू लागला

“ फिरलेल्या डोक्यावर काही औषध नाही, तुम्ही आपली हकीकत नीट सांगत असाल तर काही उपचार करता येईल,” असं सांगताच रोग्याने पुढील हकीकत सांगण्यास सुरुवात केली

“ डॉक्टरसाहेब, माझे पोट फुगले आहे बघा, माझ्या हातापायात बिलकूल जीव नाही भाडेंदेखील उचलता येत नाही ” तो असं बोलतो न बोलतो तोच खुर्चीवर बसल्याबसल्याच त्याची एक मांडी थरथर कापू लागली “ हे पाहा, डॉक्टरसाहेब, जरा बसले की माड्या अशा कापू लागतात त्यामुळे मला बसणे अगर चालणे देखील कठीण जाते ”

रोगी दिसावयास धट्टाकट्टा दिसत असून त्याची ही अवस्था पाहून पूर्व इतिहास विचारला, तेव्हा तो म्हणाला—

“ १२ वर्षापूर्वी मी चांगला २-३ महिने इरिपतळात पडून होतो त्या वेळी असंच पोट फुगे, लघ्वींतून दाळाएवढे वाळूसारखे खडे पडत. पुढे ते बंद झाले डॉक्टर आणखी २-३ महिने राहा म्हणाले. परंतु मी निघून आलो पुढे माझी एक एडुलतीच मुलगी वारली मधून मधून मला तिची आठवण होते व आपोआप डोळ्यातून पाणी गळू लागते नंतर मग हातापायांतील जीव नाहीमा होतो व डोके नुसते फिरून जाते काही सुचत नाही अगदी वेड्यासारखे होतं आतांही तसेच होत आहे दोन-तीन दिवस झाले पोट फुगलं आहे मला तर वाटते पूर्वीसारखे खडे पडतात की काय देव जाणे ”

रोग्याची एकंदर हकीकत ऐकता, मनोदोष व त्यापासून जडलेला वातविकार, शिवाय मूत्रशर्करेचा इतिहास व अपानावरोधाने फुगलेले पोट याचा विचार करून (१) माष-सैधव सिद्ध तैल अंगास, विशेषत हातापायास चोळून गरम पाण्याने स्नान करण्यास सांगितलं व (२) पोटातून हिगाष्टक चूर्ण १ मासा २ पुड्या दोन्ही वेळा अपानकर्ली (भोजनापूर्वी) घेण्यासाठी. (३) गोक्षुरादि गुग्गुळ ३ गुजा ३ पुड्या सकाळी, दुपारी, रात्री पुढील पातळ औषधाबरोबर (४) गोखरूचा अकं -॥- तोळा, दशमूलारिष्ट १। तोळा, शुद्धोदक ४ तोळे, ३ वेळा पुढीनंतर घेण्यासाठी अशी योजना केली. औषध ३ दिवसाचें दिले असूनहि रोगी दुसरे दिवशीच संध्याकाळी आला लघ्वींतून बारीक डाळीएवढे तुरीएवढे जवळ जवळ १०-१५ खडे पडलेले तो घेऊन आला होता. त्याशिवाय आणखी पुष्कळ बारीक रेंती पडल्याचे त्याने सांगितले

त्याला तेंच औषध चालू ठेवण्यास सांगितलं तिसरे दिवशी लहान बोर्याच्या बीएवढा आणखी एक खडा बाहेर आला तो मात्र चिमट्याने ओढून काढावा लागला

दशमुळें, स्नेह, स्वेद व गुग्गुळ यामुळें वातलक्षणोहि हळूहळू कमी होऊं लागली होती हातात भाडें वगैरे धरता येऊं लागले डोकेहि ताळ्यावर आले

यानंतर गोशुरादि गुग्गुळास, उन्हाळ्याचे औषध १ गुज + सारिवा चूर्ण ४ गु. + चंद्रप्रभा २ गु याची जोड दिली व पूर्वीचे पातळ औषधहि चालू होतेंच हीं सर्व औषधें १५ दिवस दिलीं याने सर्व वातलक्षणें कमी झालीं व रोग्यास बरे वाटूं लागले

रोग्याची मूत्रगर्करानिर्माणप्रवृत्ति कमी व्हावी व वातावरहि अनुकूल कार्य व्हावें यासाठी पाषाणभेद, गोखरू, सारिवा, गुळवेळ प्रत्येकी ३-३ मासे याचा काडा, तूप, चंद्रप्रभा व उन्हाळ्याचे औषध १-१ गुज घालून सकाळी घेण्यास सांगितले आहे मित्राय दोन्ही वेळ जेवणानंतर दशमूलारिष्ट व रास्नादि काडा याचे ३ तोळा मिश्रण घेण्याकरिता दिले आहे

तैलाभ्यग व उष्णोदक स्नान चालू आहेच मंदर रोग्याची वातलक्षणें, मानस-लक्षणें व मिकतालक्षणें स्वतंत्र अमतांहि त्या सर्वावर एकच औषधियोजना उपयोगी पडली

(२१५) बालक-स्तनशोथ

एक लहान बालक वय १ महिना जन्मल्यानंतर ५ व्या दिवसापासून त्याचे दोन्ही स्तन गाठाळले व ते दावले असता त्यातून चिकट पदार्थ निघे. तो पदार्थ निघून गेल्यामुळे स्तन जरा लहान होत, म्हणून दर २-३ दिवसांनी ते पिळण्यात येत मुलाचे वडील डॉक्टर असल्यामुळे त्यांनी त्यावर वेलाडोनाच्या पट्ट्या व इतर काही इप्रजी औषधें लावून पाहिली, पण त्याचा काहीच उपयोग झाला नाही त्या स्तनशोथामुळे मुलास ताप येत असे व त्याकरिता पोटातून “यू क्विनाईन” चालू होते एक महिनाभर या प्रकारे अंतर्वाह्य औषधोपचार होऊनहि फरक पडला नाही म्हणून आयुर्वेदीय उपाय सुरू करण्यात आले

चिकित्सा—स्तनानून स्रवणारा पाढरा चिकट पदार्थ हा रसधातु समजून व रसधातूचे नीट पचन न झाल्यामुळे, पुढील वातु नीट बनत नसल्यामुळे बालक सुकत चाल्ले आहे असे निदान करून, स्तन्यग्रथि व रसधातु यावर इष्ट कार्य घडवून आणण्या-करिता “जसद तुवर, तिक्त शीतल कफपित्तनुत्” हे जसद भस्माचे गुण ध्यानी आणून जसदभस्म १ गुज + प्रघाळभस्म (चंद्रपुटी) ३ गुज + गुळबेलसत्त्व १ गुज, ३

पुढ्या मधात, सकाळी, दुपारी व सायंकाळी द्यावयास सांगितल्या व स्तनावर वरून प्रथीभेदन लेप* पाण्यांत उगाळून लावण्याकरिता दिला

या अंतर्वाह्य उपचाराने ८ दिवसात उजव्या स्तनाची सूज हळूहळू ओसरूं लागली व आणखी ४-५ दिवसात पूर्ण नाहीगी झाली पुढील ७-८ दिवसात दुमऱ्या स्तनाचीहि सूज अगाच प्रकारे कमी झाली.

अशा रीतीने विकार वरा झाल्यानंतर मुलाचे कार्य दूर करण्याकरिता वन्य म्हणून मुलाचे वडिलानी मत्स्यतैल (कॉडलिव्हर ऑइल) सुरु केलें

(२१६) व्हायटॅमिन्सचें अजीर्ण

रोगी, एक मुबईकर गृहस्थ, साखरेच्या कारखान्यात हुद्देदार “ फळात व्हायटॅमिन्स असतात, फळे जेवणानंतर अवश्य खावीत,” अशा समजुतीने रोज दुपारी व रात्री जेवणा- नंतर २-२ हापूस आवे सात एक दिवस आबरसपुरीचे आग्रहाचे जेवण झाले. त्याने अजीर्ण झाले अर्धवट, अडखळन वात्या होत होत्या, गौचास होईना व चांगली वातिहि होईना उम्हासे येत होते, त्याचा जीव घाबरत होता म्हणून १ गुज कामदुधा मधातून चाटविण्यास दिली त्यामुळे स्वस्थता लाभली व वातिहि झाली नाही नंतर वस्ति (एनिमा) दिली त्याने खूप मल निघून गेला. तथापि पोट हळूक्रे वाटेना म्हणून मीठपाणी पाजण्यात आले त्याने फार मोठी वाति झाली पुन्हा थोडे पाणी पाजून आणखी एक छोटीशी वाति झाली

आतां गृहस्थ थकून गळून गेले असल्यामुळे त्यास सुवर्णमाक्षिक भस्म १ गुज + सुठ २ गुजा मोरावळ्यातून चाटविले. त्याने त्यास ४-५ तास झोप लागली पहाटे ५ वाजता थोडी कासावीस होऊ लागली, म्हणून त्या गृहस्थानी कॉफी घेतली त्यानंतर हुषारी वाटू लागली

* दन्ती चित्रकमूलत्वक् सौधार्कपयसी गुड. ।

भल्लातकास्थि कासीसं लेपो भिन्द्यात् त्रिलामपि ॥

(२१७) संग्रहणी (बालरोग)

रोगी, मुलगी, ७-८ वर्षे वयाची अगदी फिक्कट चेहेरा, डोळे खोल गेलेले, ताड गतून आलेले व पादरेफटक अन्नावर इच्छा नाही, मधून मधून मोठाले जुलाब, तर ६वी कधी वरचेवर शौचास जावे लागे, काही वेळ खाल्लेले अन्नच पडे पोटात वारा धरलेला, झोप अस्वस्थ, डोक्याचे केस गेलेले, जीभ पातळ, चापट, चिकट, गुळगुळीत फिक्कट अशी स्थिति होती

या मुलीस रसयोगसागरातील (न ३४०) सर्वांगसुंदर हे औषध प्रत्येक वेळी -११- गुजप्रमाणे तीन वेळ मधानून घेण्यासाठी दिले सात दिवसांत मुलगी उत्तम वरी झाली, व पुन तो आजार तिला कधीच उद्भवला नाही

सर्वांगसुंदराची कृति.—शुद्ध पारा व गधक १-१ भाग, टाकणखाराची लाही २ भाग, मौक्तिकभस्म, प्रवाळभस्म व शखभस्म १-१ भाग, सुवर्णभस्म $\frac{१}{२}$ भाग या सर्व औषधाची कज्जली करून लिवाच्या रसात २ दिवस खळ करावा तो खललेला गोळा ३-४ पदरी मलमलीच्या कापडामध्ये गुडालून परळात ठेवून, वर मातकापड करून, वाळव्यावर गुजपुट द्यावे. स्नागशीत झाल्यावर आतील औषध काढून घेऊन त्यात $\frac{१}{२}$ भाग (सुवर्णभस्माश्तकेच) लोहभस्म, $\frac{१}{२}$ भाग (लोहभस्माच्या $\frac{१}{२}$) शुद्ध हिगुळ मिसळून २ दिवस खळावे नंतर वाटलीत भटन ठेवावे प्रमाण -११- त १ गु व अनुपान मधुपेपळी, तूप पानाचा रस, आलेरस, साखर इ राजयक्ष्मा, घोर वातपित्तज्वर, भयका मन्निपात, मूळव्याध, सप्रहणी, प्रमेह, गुल्म, भगंदर, इत्यादि रोगावर वेतात

(२१८) मधुमेह पिटिका-त्रण

रोगी, पुरुष, वय ४७ वर्षे, राहणार वुलढाणा जिल्ह्यातील पाच वर्षांमागे डोळ्यास आवारण दुष्वापत होऊन डोळा गेला त्या वेळेपासून मधुमेहाची जाणीव चिकित्सकाला झाली ओषधे सुरू होऊन रोगी दोन महिन्यांनंतर बरा झालास वाटून आपत्या गावी गेला पुढे उपस्थेद्वियावर काही फोड आले म्हणून व कदाचित् उपदेश झाला असावा ह्या कल्पनेने एका चिकित्सकाने सूत्रपरीक्षा न करताच neo salva-
sān ची एक लहानगी मात्रा सूचिकाभरणाने दिली नंतर पुन्हा काही दिवसांनी डब्या हाताच्या मनगटावरील नीले (vein) मध्ये पूर्णमात्रेने सूचिकाभरण दिले हे सूचिकाभरण पूर्णपणे नीलेमध्ये न गेल्याने दुसऱ्या दिवसापासून हात सुजू लागला

दुखण्यासहि प्रारंभ झाला. त्यामुळे त्याने दुसऱ्या निरनिराळ्या चिकित्सकांचा सल्ला घेतला. त्यापैकी एकांने मूत्रपरीक्षा केली त्यांत “ मधु ” असल्याचे त्या वेळी उघडकीस आले त्याकरितां pancreatin, insulin वगैरे औषधे पोटात व सूचिकाभरणद्वारे रोग्यास दिली. त्याने सूज बरीज कमी झाली, पण हात बरा झाला नाही. म्हणून रोगी कंट्रोल घरी गेला तेथे पधरा दिवसानी जोराची थंडी वाजून ताप भरला, त्या हातावरील सूज वाढली, दुसऱ्या दिवशी ठणका लागला, आणि काही दिवसांनी जवळजवळ ५ इंच लांब व ३ इंच रुंदीच्या भागात भोकें पडून त्यातून रक्त, पूं वाहू लागून पाढरें मास दिसू लागले. घाण येऊ लागली, पण ठणका अजिबात कमी झाला जखमा भरेनात म्हणून एका चिकित्सकाने मधुमेहावर उपचार केले पाहिजेत असे सांगितले पुन्हा पूर्वीचाच त्रणपट्ट व सूचिकाभरणे देण्याचा उपक्रम सुरू झाला; परंतु १॥ महिन्याच्या उपचारात अर्धो जखम भरून येण्यापलीकडे फारसे कार्य झाले नाही नंतर त्या रोग्यास आयुर्वेदीय उपचार सुरू केले. रोगी आला तेव्हा एका औसास १५ ग्रेन साखर (मधु) होती त्याला इक्षुमेहारि देण्यास सुरुवात केली. तीन दिवसानंतर जखमेतील पांढरा सडका भाग आपोआप लाल होऊ लागला, ठणका नाहीसा झाला, घाणहि कमी झाली; १४ दिवसानंतर साखरहि तीन ग्रेनवर आली. जखमहि फक्त पाव इंच लांब रुंद राहिली असे पाहून त्यास गावी जाऊ दिलें पण त्याने “ इक्षुमेहारि ” घेणे सतत ७ दिवस बंद केलें त्याने साखरेचे प्रमाण वाढले असावे कारण जखमेच्या भोवतालच्या भागापैकी एक भाग एकदम फुगला, सुजला व पू वाहू लागला. पुन्हा रोज इक्षुमेहारीच्या ९ गोळ्या देण्यास सुरुवात केली ७ दिवसातच ही नवी उत्पन्न झालेली जखम व पूर्वीची राहिलेली जखम पूर्णपणे बरी होऊन रोगी आपल्या गांवी गेला ह्या सर्व दिवसांत रोग्याने कधी कधी गोडहि खाल्ले आहे. चट्याटे, तादूळ हीं मधून मधून खात असे तरी रोगी उत्तम बरा झाला याचे श्रय इक्षुमेहारीसच आहे

(२१९) प्रमेहपिटिका व शतपोनक

आयुर्वेदीय चिकित्सामदिरात प्रमेहपिटिकेने (carbuncle) पीडित एक रुग्ण प्रविष्ट झाला त्याला पाठीच्या बाजूवर सुमारे ४-५ इंच घेराची प्रमेहपिटिका उत्पन्न झाली पुढे ते दुखणे वाढत वाढत शतपोनक झाले. त्याची खोली सुमारे इंच सव्वा इंच, परीघ ५ इंच, घाण फार अशा स्थितीत रोगी प्रविष्ट झाला मूत्रातील मधुचे प्रमाण

गेंकडा ७॥ पर्यंत होतें ज्वर, झापड, मूत्राधिक्य ही लक्षणे सुद्धा होतीच. रोगी प्रविष्ट झाल्याबरोबर त्याला इक्षुमेहारि चागला मोठ्या प्रमाणात म्हणजे १५ गोळ्या दिवसातून सुरु केल्या, पहिले एक दोन दिवस त्याचे कार्य होतेसं वाटले. मूत्रमधूचे प्रमाण एकदम कमी झाले परंतु पुनश्च प्रमाण वाढले शतपोनक जाऊन त्या जागी मला मोठा विशाल व्रण पडला. घाण मनस्वी सुरु झाली शिलाजतु, वसतकुमुमाकर, नागभस्म, रोध्रासव वगैरे आयुर्वेदीय औषधे योजली परंतु कशा-मच दाढ न देता रोग व मूत्रमधूचे प्रमाण वाढतच गेलें. पुढें पुढे मूत्र प्रमाणहि घटत चाललें ह्मणास आक्षेपक झाला दोन चार वेळा झटके आले, तन्द्राभ्रमादि लक्षणेहि होऊ लागली मूत्रमधूचे प्रमाणहि खूपच वाढलें आणि आता रोगी दगावतो की काय अशी भीति उत्पन्न झाली तेव्हा मग इन्सुलीन (insulin) ची सूचिकाभरणें सुरु केली. ही सूचिकाभरणे देत असता पोटात आयुर्वेदीय औषधे—विशेषत चद्रकला व उशिरासव—देत असूं सूचिकाभरणे (injections) फार थोडे दिवस व प्रमाणहि थोडेच घात्रे लागले त्यानंतर मात्र रोगी सुधरत सुधरत आता अगदी खडखडीत बरा आहे सूचिकाभरणे वद करून १५ दिवसावर दिवस झाले आहेत तरी मूत्रमधूचे प्रमाण अगदी शून्यावर आहे रोगी रोजच्या रोज सुधरतो आहे मात्र पोटात वर दिलेली औषधे घेणे सुरु आहेच याचा निष्कर्ष एवढाच कीं, (१) मूत्रमधूचे अतिरिक्त प्रमाण व दोषाचा खोल प्रवेश या स्थितीत दिलेली आयुर्वेदीय औषधे समाधानकारक कार्य करूं शकली नाहीत. (२) तर त्याच्याबरोबर इन्सुलिनहि घात्रे लागलें (३) परंतु एरवी इन्सुलिनचे प्रमाण व दिवसगत जी जास्तच लागते, ती मात्र आयुर्वेदीय औषधे देत असता कमी पुरली. (४) इन्सुलिनचे कार्य टिकाऊ करण्याची, तेच कार्य पुढेहि चालू राहिल असं करण्याची, विशिष्ट शक्ति आयुर्वेदीय औषधामध्ये आहे असं वाटते

(२२०) बलमांसक्षय

केवळ मांस खाण्याने मांसवृद्धि न होता मांस वनविण्याची शरीराची क्रिया वाटल्याने म्हणजे मासाग्नि सबल असल्याने, माम व बल दोन्ही वाढतात, ही गोष्ट प्रयोगानेहि सिद्ध झालेली आहे

याधे अन्न, मासादि पदार्थ वर्ज्य अन्न, कोंबड्याची अंडी वर्ज्य केलेलें केवळ वनस्पतींचे अन्नहि मामवृद्धिकर होऊं शकते दूध भरपूर प्रमाणात सेवन करून मांसवृद्धि होऊं शकते दूध वर्ज्य करून केवळ गहू, नादळ, पालेभाज्या, ताक, मधुर फळें ही मेवन

करूनहि मांस वाढू शकते. मात्र ह्यावरोबर मासवृद्धिकर म्हणजे मासाग्निवर्धक अशी औषधे दिली की कार्य होतं. हे प्रयोग मोठे आश्चर्यकारक वाटण्याजोगे आहेत साध्या अन्नानें धातु परिपुष्ट होऊन वजन वाढल्याची उदाहरणे पुष्कळ आहेत.

एका स्त्री रोम्याचा तीव्र संग्रहणीचा विकार बरा झाला नंतर सर्व अन्न सेवन करून बलमास वाढावे अशी रोम्याची व आमची इच्छा परंतु ते कार्य कसे वनावे ? संग्रहणीचा विकार नुकताच येऊन गेल्याने मास, अंडी किंवा असेच गुरू अन्न देण्याची पचाईत तेव्हा जेवणांत साधे अन्न, दूध अधिक आणि मासाग्निवर्धक औषधे खालीलप्रमाणे सुरू केली. बाईचे वजन औषध सुरू करण्याच्या पूर्वी केवळ ७४ पौंड होते सुमार दीड महिन्यांत ३० पौंड वजन वाढले आणि १०४ पौंड वजन झाले व बलमासवृद्धि झाली. यास औषधे दिली ती येणेप्रमाणे—

सुवर्णभस्म + प्रवाळभस्म (चंद्रपुटी) + सुवर्णमालिनीवसत

दुसरा रोगी जुनाट अपचनाचा ह्या विकाराने अगदी हैराण होऊन रोगी अगदी कृश झाला. पाचक औषधे व लघु आहार याने रोगी ठीक झाला परंतु रोगमुक्ति होऊनहि कार्य कमी होईना मासादि पदार्थ सेवन करण्याची अपचनामुळे पचाईत आणि बलमास वाढल्याशिवाय रोग बरा झाला तरी पुढें कसे हें भय म्हणून मासाग्नि व अस्थि-ग्निवर्धक प्रवाळभस्म + मंडूरभस्म + शखभस्म अशी योजना करून फक्त दूध अधिक घेण्यास सांगितले ह्याशिवाय सर्वसाधारण पाचक म्हणून रसोनवटी ही दैत असू आश्चर्याची गोष्ट अशी की, एकाच महिन्याच्या चिकित्सेत ह्या रोग्याचें वजन २७ पौंड वाढले आणि रोगी भरदार दिसू लागला

तिसरा रोगी आमवाताचा, आमवातपीडित व त्याचवरोबर हृच्छूल यात नशीब इतकेच की, हृदयाच्या अवयवात काही विकार नव्हता त्याने १८-१९ वर्षांचा अगदी तरुण पण व्याधिग्रस्ततेने खंगलेला ह्या मुलाम चिकित्सा केवळ आमवातघ्न व पाचक म्हणून गोक्षुरादि गुग्गुळू सुरू केला त्यानें थोडे बरे वाटल्यानंतर साधे अन्न व त्याच-वरोबर मृगशृंग मासास्थिअग्निवर्धक म्हणून दिले ह्या मुलाचेहि वजन एका महिन्याच्या चिकित्सेने २० पौंड वाढले

चौथा रोगी मृद्वस्थीचा ह्या रोग्याचा मृद्वस्थीचा विकार पराकाष्ठेला गेलेला होता ह्याहि रोग्यास मृगशृंग + प्रवाळ + मंडूर + गुळबेलसत्व ही औषधे दिल्याने खूप बरे वाटले वजन एका महिन्यांत ५ पौंड वाढले दोन वर्षांचे लहान मूल पाच पौंड माम-वृद्धीने कसे गुटगुटीत डिमट असेल याचा विचारच करावा

पाचवा रोगी व्यनायशोषी व्यनायच्या अतिरेकाने शुक्रक्षीणता अधिक सर्वांग अगदी कृश आणि त्यामुळे निरुत्साहादि लक्षणे जास्त वसतकुसुमाकाराने ह्या रोग्यास फार बरे वाटले व वजनहि वाढले

एवच, बलमासवृद्धीकरिता मासाशीच असावे लागते असें नाही. तर साधे अन्नहि उत्तम पचले, त्यातून धातुकण बनले आणि ते ते धातुकण त्या त्या धातूत उत्तम प्रकारे आत्मसात् झाले, समरस झाले की, धातु पुष्ट व चलवान् होतात आणि शरीरहि पुष्ट व चलवान् बनते

(२२१) आंत्रपुच्छविद्रधि कीं कृमिरोग ?

वैद्यकीय खात्यात नोकर असलेले एक गृहस्थ दोन वर्षापूर्वी पोटागूलानें आजारी पडले मर्ब लक्षणे आंत्रपुच्छविद्रधीची असल्याने ते निदान ठरविण्यात आलें. लागलीच त्याच्यावर शस्त्रकर्म करण्याचें ठरविण्यात आलें शस्त्रकर्मामि प्रारंभ करून आंत्रपुच्छा-जवळील भागाचें तिर्यक्पाटन केलें आश्चर्याची गोष्ट अशी की, आंत्रपुच्छास सूज किंवा त्यावर विद्रधि विलकूल नसून आंत्रपुच्छ अगदी नेहमींच्याइतकेंच प्रमाणवद्द अम-त्याचें आढळलें शस्त्रकर्मास प्रारंभ झालाच आहे पोटा फाडलेंच आहे. तेव्हा आंत्र-पुच्छ काढून टाकावें ह्या विचाराने शस्त्रवैद्यानें आंत्रपुच्छ कापून काढलें तो आश्चर्याची गोष्ट अशी की, त्यात बराच खोलपर्यंत गेलेला एक जत आढळला त्याचें विचारा-जताचें अर्धें अंग आंत्रपुच्छाबरोबर कापलें गेलें होते आणि अर्धें अंग लघुग्रहणीत राहिलें होते तेव्हा ह्या ठिकाणी केवळ जत ह् शूलाचे कारण असल्यानें त्याची चिकित्सा केली असती तर शस्त्रकर्म टळलें असतं ह्याप्रमाणेंच केवळ जंतामुळे “ विद्रधी ? ” निर्माण झाल्याचीहि कित्येक उदाहरणे आहेत

(२२२) अग्नि(स्नेह)दग्ध स्फोट

रोगी एका हलवायाकडे नोकर होता. एक दिवस काही पदार्थ तळीत असता उक-ळत्या तेलत त्याचा उजवा हात बुडला व दग्ध झाला.

रोगाचे स्वरूप — हा दुर्दग्धाचा प्रकार होता कारण यात दुर्दग्धाचीं लक्षणे होती मोठमोठे फोड उत्पन्न झाले होते, हातास लाली होती, आग तर अतिशयच होती. हात गाली करवत नव्हता स्नेहव्यतिरिक्त दग्धापैकीं दुर्दग्धाची लक्षणे हीच असतात,

पण हा स्नेहदग्ध असल्याने याची लक्षणे फार तीव्र स्वरूपाची होती कारण स्नेह हा मूक्ष्म स्रोतसात गिरणारा असा असल्याने, ह्याच्यामुळे होणारी दुष्टि जास्त तीव्र स्वरूपाची व खोल अग्नी असते अशा प्रकारच्या दग्धास स्नेहदग्ध असे संबोधिले जाते वास्तविक नुसत्या स्नेहाने जर दग्ध होण्याचे कार्य झाले असते, तर इतर वेळीसुद्धा स्नेहाच्या या कार्याचा अनुभव यावयास पाहिजे, परंतु वस्तुतः असे होत नसून त्या स्नेहाश्रित जो अग्नि म्हणजे तेज परमाणु त्या परमाणूचाहि त्या स्नेहाबरोबर गरीरावयवाग्नी संयोग झाल्याने भाजण्याचे कार्य होते हाच अग्नि रक्षद्रव्याश्रित असता, तर त्यापासून उत्पन्न होणारा दग्धाचा प्रकार स्नेहदग्धापेक्षा सौम्य स्वरूपाचा असता

संप्राप्ति — स्नेहाश्रित अग्नीचा शरीरावयाग्नी संबध आल्यानंतर तत्समान असे जे त्वक्स्थ भ्राजक पित्त ह्याचा विदाह झाला व त्यायोगे स्फोटदाहादि लक्षणे उत्पन्न झाली तैल हे स्वभावतः च तीक्ष्ण व उष्णवीर्य असल्याने पिताचा विदाह जास्त प्रमाणात होता व त्यामुळे लक्षणेहि जास्त तीव्र स्वरूपाची होती.

चिकित्सा—सदर रोग्याने भाजल्याबरोबर प्रथम मीठ लाविले या उपचाराने आग तात्पुरती कमी होई, पण थोड्याच वेळात ती पूर्वाप्रमाणे सुरू होई (ह्या मीठ लावण्याच्या व्यावहारिक प्रचारास पुढीलप्रमाणे शास्त्रीय उपपत्ति लाविली असता चालेल असे वाटते — दग्धाने त्वक्स्थ भ्राजक पित्त विदग्ध होते, विदग्ध पित्ताचा रस अम्ल असतो “पित्तं विदग्ध अम्लम्” व मीठ हे क्षाराग्नी समान असते व क्षार आणि अम्लरस यांचा संयोग झाल्याने मधुर रसाची उत्पत्ति होत असल्याकारणाने या ठिकाणीसुद्धा मधुररस उत्पन्न होऊन विदग्ध पित्ताचे निर्वापण होते व त्यामुळे दाहादि लक्षणे कमी होतात) हा स्नेहदग्धाचा प्रकार असल्याने यावर रूक्ष उपचार करावयाचे कारण “स्नेहदग्धे भृगतं रूक्षम्” असे स्नेहदग्धाच्या चिकित्सेचे सूत्र आहे व म्हणून या ठिकाणी गीतवीर्याची, गीतस्पर्गाची रूक्ष अशी चूर्णे अनताचूर्ण (सारिवा, उपळसरी) + उत्पलचूर्ण (कमल) थड पाण्यात कालवून पातळ लेप देण्यास सांगितला कारण जर जाड लेप दिला असता तर त्याने थड न वाटता उलट आग जास्त वाढली असती तसेच हा दुर्दग्ध असल्याने यावर गीत असे लेप करावयास पाहिजेत व त्याचप्रमाणे ते दाहगमनार्थ पातळ व पित्तदोषप्रत्यनीक म्हणून अविशोषि असे पाहिजेत

गीतामुष्णा च दुर्दग्धे क्रिया कुर्यात् भिषक् पुन ।

घृतालेपनसेकास्तु गीतानेवास्य कारयेत् ॥

वरील ग्रथाप्रमाणे यावर शीत व उष्ण अग्नी दोन्ही प्रकारची चिकित्सा करावयास पाहिजे होती, पण ह्यात दाहादि लक्षणे फारच तीव्र स्वरूपाची होती म्हणून उष्ण चिकित्सा न करिता फक्त शीत चिकित्साच केली

या लेपाच्या योगाने दाह हे लक्षण लवकर व बऱ्याच प्रमाणात कमी झाले तरीसुद्धा थोडी आग होत होती, म्हणून पुन्हा तोच लेप वर दिला याने तिसऱ्या दिवशी आग

अजिवात थावली, पण स्फोट्याच्या ठिकाणी ठणका व तडतडणे ही लक्षणे थोड्या प्रमाणात उत्पन्न झाली व अंगातहि थोडी कमकस वाटली. म्हणून वर स्निग्ध, पित्तशामक व शीतस्पर्गी असा अग्निदग्ध मलम लावण्यास दिला. (यात पुढीलप्रमाणे द्रव्ये आहेत— (१) तुगाक्षीरी, (२) प्लत्र, (३) चडन (४) गैरिक, (५) अमृता (६) घृत यातील (१) तुगाक्षीरी—मधान करणारी, (२) प्लत्र—कपायरसात्मक म्हणून पित्तशामक व सधानकारी, (३) चडन व (४) अमृता—तिक्तरसाची शीतस्पर्गी असल्यामुळे व तिक्तरसाच्या योगाने क्लेद कमी होत असल्याने क्लेद कमी करणारी, (५) गैरिक—हा पित्तनिर्वापक व क्लेदशोपक, (६) घृत हे शीतस्पर्गी व स्नेहन करून पित्तगमन करणारे असे आहे ज्या ठिकाणी क्लेद फार आहे, त्या ठिकाणी घृतविरहित औषधाची सुसती चूर्णे लावण्यानेच क्लेद कमी होतो असा अनुभव आहे) पोटात घेण्यास—पित्तशामक व शीतज्वरप्रत्यनीक असे (सुवर्णमाक्षिक १ गुज + गुळवेलसत्व २ गु व महाज्वराकुश २ गुजा या प्रमाणाच्या २ पुड्या) मिश्रण २ वेळ मधांतून दिले वरील स्निग्ध व पित्तशामक अशा मलमाने स्फोटातील तडतडणे व आग कमी झाली व मिश्रणाने ज्वरहि कमी झाला याच मलमाने पुढे तो व्रण थोड्याच दिवसात पूर्ण भरून आला एवढेच नव्हे तर पुढे उत्पन्न झालेले त्वक्श्वैवर्ण्यादि यानेच नाहीसे झाले. वरील मलम साधारणतः कोणत्याहि पित्तभूयिष्ठ व्रणावरहि याचा व्रणशोथक व व्रणरोपक असा उत्तम उपयोग होतो

(२२३) जंगम विषसंसर्ग

रोगी, पुरुष, वय २५, ब्राह्मण, धदा भिक्षुकी, शरीरप्रकृति साधारण गरमी परमावगैरे याची बाधा कधीच नाही इररोज प्रातः काळी गोटावरीचे स्नान करीत असे. नित्याप्रमाणे एके दिवशी स्नान करून वाहेर येतो, तोच पहिल्याने घोट्यापासून खाली पायाची आग व कड उत्पन्न झाली त्याच दिवशी सर्व शरीर तपासले अगावर पित्त उठले असा मास झाला. परंतु सव्याकाळचे वेळी पाहातो तो मनगटापुढील पजास रक्तनिघेल की काय इतपर्यंत त्याने खाजवले

दुसऱ्या दिवसाची रोग्याची स्थिति—खाजवलेल्या ठिकाणी खाज अगदी कमी प्रमाणात व शरीर, त्यातले त्यात कोपराखालचे हात, गुढ्याखालील पाय व मानेच्या वरचा भाग लाल पडलेला अमून त्या प्रत्येक ठिकाणी आग होती. त्याच दिवशी रोग्यांमं जुलाब देण्यात आला

तिमरा दिवस—रोग्याचे हाताला, पायाला व तांडाला सज्ज पायाला तर फारच सूज आली ती अशी की, पायाची बोटे मुजेमुळे चिकटून गेली हाताची बोटे काळी झालेली

व तोडाळ टाळूस अत्यंत आग, सर्व दात काळे पडलेले, दातांच्या मूळागी सुया टोचल्याप्रमाणे वेदना असत ज्वरोष्मा १०० पासून १०१॥ पर्यंत असायचा. गौचाम साफ पण लघवी बंद, अन्नद्वेष, पाणी पिण्याची इच्छा व रोगी अखंड (आग व वेदना यामुळे) हुसूहुसू गब्द करीत होता. ही सर्व भयंकर परिस्थिति पाहून त्यास खालीलप्रमाणे इलाज करण्यात आला

पुनर्नवा—अंदाज २॥ ते ३ तो त्यात १ पावशेर पाणी टाकून चतुर्थांश काढा, सकाळ, दुपार व संध्याकाळ सुरू केला व (९६ पुटी) गंधक रसायन मोरावळ्यांत देणे सुरू केले तेव्हापासून सकाळपर्यंत त्याचे लघवीचे प्रमाण आठदहापट वाढले आणि त्याच दिवशी (४ थे दिवशी) पायाची व हाताची सूज निखालस उतरून गेली. हाताची व तोडाची आग निम्याने कमी झाली त्यामुळे रोग्यास त्याच रात्री झोप आली परंतु ५ वे दिवशी सर्वांगावर लाल व काळे असे चट्टे येऊन थोडी सूजहि येण्यास आरंभ झाला सूज थोडीच कायम राहून, आग व चट्टे वाढत्या प्रमाणावर आले

माझा स्वतःचा तर्क असा.—

सर्पाच्या विषारी जातीपैकी एक प्रकारच्या विषारी (मोण, अजगर, त्यास सर्व लोक “ परवड ” अशी संज्ञा देतात) प्राण्याच्या फुंकण्यापासून जे विकार व लक्षणे होतात ती व या रोग्यास झालेली लक्षणे सारखीच दिसतात व तीच असावीत अथवा अशाच प्रकारचे विषारी प्राणी कुजून त्याचे उक्ता वगैरे जे जीव होत असतात त्यापैकी एकादा अंगाखाली रगटला गेला असावा

अथवा तसल्याच प्रकारच्या विषारी प्राण्याची लाळ, मूत्र अथवा विष्टा अंगावर पडली असावीत काय अनेक ते खरे, परंतु इतकं खास की, विष (गर, लाल वगैरे) पोटात मात्र गेलेले नाही हे त्याच्या सर्व लक्षणावरून दिसते.

(२२४) आंत्रपुच्छविद्रधि

एका अतिशय गरीब पहारेकऱ्यास आंत्रपुच्छविद्रधीचा आजार झाला त्याला गस्त्र-प्रयोग करणे सहजच अशक्य झाले त्या रोग्यास प्रथम मधुशिग्रुत्वक् (गोड्या शेवग्याची साल) सिद्धघृत दिले पुढे पुढे त्यास मधुशिग्रूच्या सालीचा रस काढून तो आटवून त्याच्या मुगाएवढाल्या गोळ्याच तुपाबरोबर गिळण्यास देत असून त्याचा उपयोग चांगला झाला. ह्या गोळ्या पोटात देत असतां वर लवण्याकरिता मधु-शिग्रूच्या रसात गुग्गुळ, ऊड याचा लेप देत असून. कफ व वात भ्रूयिष्ठ विद्रधीचा उपशम याने उत्तम प्रकारे होतो मधुशिग्रूने विद्रधीत प्रसादनकार्य फार चांगल्या प्रकारे होते

(२२५) चिरकालीन नेत्राभिष्यंद

रोगी, पुरुष, वय ४० वर्षे पाच वर्षे नेत्रविकाराने आजारी पूर्वेतिहास—पाच वर्षापूर्वी रोगी वैलगाडीतून पडून त्याच्या नाकावरून गाडीचे चाक गेले होते त्या वेळी नाकातून बराच रक्तस्राव झाला होता

लक्षणे—रोगी उपचारार्थ आला त्या वेळी त्याचे दोन्ही डोळे कुकवाप्रमाणे लाल होते डोळ्यातून सारखे पाणी जात असे बरचेबर डोळ्यातून घाण येई. रात्री डोळे अगदी घट्ट चिकटून बसत व सकाळी त्यातून बरीच घाण जाई. रात्री झोप लागत नाही अशी याची तक्रार होती औचाल साफ होत नसे.

व्यापारधंद्यामुळे त्याचा जीवनक्रम सदर रोगास अगदी विरुद्ध होता. तो रोज निर-
निराळ्या गावी व्यापाराकरिता बाजारास जात असे. सर्व प्रवास दिवसा व रात्री वैलगाडी-
तून होई. दुपारी उन्हात व्यापाराकरिता बाजारात बसावे लागे या नेत्राभिष्यंदाकरिता
रुग्णाने पाच वर्षांत बऱ्याच नेत्रचिकित्सकांची औषधे घेतली होती पण नेत्राभिष्यंद
कायमच होता

चिकित्सा—प्रथम एक दिवस रेचनार्थ “अभयादि मोदक” दिला, त्यामुळे कोठा
साफ होऊन त्याम बराच आराम वाटला नंतर प्रवालभस्म (चंद्रपुटी) १ गुज,
सुवर्णमाक्षिकभस्म १ गु. मक्काळी व सध्याकाळी दूधखडीसाखरेतून दिले व त्रिफळाचूर्ण
१ मासा रात्री निजताना मधातून दिले ही चिकित्सा ता २५-७-३७ पासून दोन
महिने तीन दिवस सुरू होती मध्यंतरी १५ दिवस सुवर्णमाक्षिकभस्म मधातून
डोळ्यात घालण्यास दिले होते तसेच याचेनंतर १५ दिवस जसदभस्माचे गाईच्या
लोण्यात मलम तयार करून ते डोळ्यात घालण्यास दिले या चिकित्सेने सदरचा रुग्ण
बरील मुदतीत पूर्ण बरा झाला असून गेल्या तीन वर्षांत त्याचे डोळ्यात कोणत्याहि प्रकारे
विघाट झालेला नाही.

(२२६) तीव्र आनाह

रोगी, पुरुष, वय ४५ वर्षे रुग्ण चार-पाच दिवसात काही तरी असबद्ध बडबड
करून भ्रमिष्टासारखे करीत होता बहुतेक त्याचे डोळे विघडले अमावे व तो बरा होणे
अशक्य आहे असे नातलगास वाटत होते

तपासून पाहता रोग्याची असबद्ध बडबड व भ्रमिष्टावस्था नजरेस आलीच, परंतु
पोट तपासताना भयंकर आनाह असल्याचे आढळून आले ज्वर ९८° होता. कायानें

इत्रासोच्छ्वास सुरु होता, म्हणून तावडतोव वस्ति (एनिमा) देण्यास सांगितलें. वस्तीकरिता सावणाचे गरम पाणी, त्यात थोडें मीठ टाकून वापरले होते व भरमिष्टानस्था दूर होण्यासाठी सुवर्णसूतशेखर १ गु. दिवसातून तीन वेळा खडीसाखरेच्या पाकातून दिला या वस्तीने रुग्णास जवळ जवळ एक वृष्टीभर मल पडला व यामुळें असवद्ध वडवड व भरमिष्टानस्था कमी झाली असून त्यास आता पुफळ बरे वाटत होते परंतु पोटात दाह, पित्तजन्य खोकला असून औष येत नव्हती म्हणून खालील मिश्रण तीन दिवस दिलें

प्रवाळ (चं पु) १ गुं, उन्हाळ्याचें औषध २ गु., सितोपलादिचूर्ण १ मामा दिवसातून तीन वेळा खडीसाखरेच्या पाकातून

विशेष सूचना—खेडेगावच्या सर्व प्रकारचे रुग्णात आनाह असून कोष्ठशुद्धीची जरूरी असल्याचें नेहमी प्रत्ययास येत अजानामुळे कित्येक वर्षे कोष्ठशुद्धि केलेली नसते. खाणेपिणे नेहमीच वेळी अवेळी व अवास्तव अगते कोष्ठशुद्धीने बहुतेक रुग्णास बराच आराम पडतो अशा वेळी

तस्माच्चिकित्साऽर्ध्व इति प्रदिष्ट ।

कृत्स्ना चिकित्साऽपि च वस्तिरेकैः ॥ वा सू अ १९

ह तत्त्व चागल्लच प्रत्ययास येते.

(२२७) मृद्वस्थि (Rickets) व त्वरोग

रोगी, ११ महिन्याची मुलगी अत्यंत कृण झालेली असून अंगास झुरळ्या पडल्या होत्या हातपाय काड्या असून पोट मोठे झाले होते थोडा ज्वर व खोकला होता. शिवाय अगावर खरूज (पामा) होती डोक्यात सुपारीएवढे मोठे लाल फोड उठलेले असून त्यापैकी काही फुटून त्याच्या एक इंच लांबीच्या डोक्यात जखमा (व्रण) झालेल्या होत्या त्यातून पू येत होता शौचास साफ होत नसे

व्रणचिकित्सा—शोधन —सश्रौट्रनिवपत्राभ्या युक्तः संगोवनं परम् । वाग्भट

या सूत्रानुरूप व्रणशोधनार्थ कडुनिंबाच्या पानाचा काढा करून त्यात मध घालून त्याने व्रणाचे धावन करण्यास सांगितलें याने व्रणाचे चागले शोधन झाले

रोपण—शोधनानंतर ते व्रण भरून येण्यासाठी त्यात पारदादिसलम भरण्याकरिता दिले याने पाच दिवसात व्रण बरेच भरून आले नंतर आणखी सात दिवस हच मलम जखमेत भरण्यास दिले या सुटतीत जखमा पूर्ण भरून आल्या

पिचुप्लुत प्रदातव्यं दुष्टव्रणविशोधनम् ।
नाडीव्रणहरं चैव सर्वव्रणनिपूदनम् ॥

ये व्रणा न प्रशाम्यन्ति भेषजानां शतेन च ।

अनेन ते प्रशाम्यन्ति सर्पिषा स्वल्पकालतः ॥

असे पारदादि मलमाचे योगरत्नाकरात व्रणचिकित्सेत गुणधर्म दिलेले आहेत. ते अनुभवून पाहता अगदी तंतोत पटतात याने व्रणाचे शोधन होऊन रोपणाहि होते मर्न प्रकारचे दुष्ट व्रण खरोखरीच त्वरित भरून येतात याचा अनेक प्रकारचे व्रणावर उपयोग करून पाहिलेला आहे फिरगोपदंगातील व्रण याने फार त्वरित व उत्कृष्ट भरून येतात अगावर कोळी चिरडल्यामुळे भाजल्यासारखे फोड (blisters) उठतात त्यास हे मलम लाविले असता फोड व जखमा लवकर वऱ्या होतात मुलांना देवी काढल्यानंतर त्या चिघळून अत्यंत घाण जखमा होऊन त्यातून पू वाहतो, यातहि याचा उत्कृष्ट उपयोग झाला आहे. आयुर्वेदातील व्रणचिकित्सेतील हे एक अत्यंत प्रभावी औषध आहे यात शंका नाही

मद्वस्थि (110kets) व रक्तगुद्धीकरिता पोटात खालील मिश्रण दिले

प्रवाळभस्म $\frac{1}{2}$ गु + मृगशृंगभस्म $\frac{1}{2}$ गु + गुळवेलसत्व $\frac{1}{2}$ गु + गधकरसायन $\frac{1}{2}$ गु
शर्करा २ गुजा टिवसातून तीन वेळ खडीसाखरेच्या पाकातून या चिकित्सेने २६ दिव-
सान मूल मद्वस्थीच्या विकारातूनहि बरे झाले.

पारदादि मलमाची कृति —पारा, गधक, शेंदूर, राळ, कपिला, मुरदाडीशिंगी,
मोरचूत, काथ, ही सर्व मसभाग व सर्वांच्या चौपट तूप घेऊन मलम करावे.

(२२८) निजव्रणचिकित्सा

रोगी, पुरुष, वय २२ वर्षे याने डाव्या माडीच्या आतल्या वाजूम खोल व मोठा विद्रावि झाला होता. क्लोरोफार्म ठेऊन त्याचे पाटन करण्यात आले. जखम ४ इंच लांब व २ इंच खोल होती ऑपरेशननंतर एक दिवस रोग्याची नाडी लागत नव्हती व हृदयोत्तेजक औषधे द्यावी लागली होती १॥ महिन्यात शोधन रोपण तेलांनी मर्न जखम भरून आली व रोगी बरा झाला

रोगी, पुरुष, वय ५७ वर्षे कमरेच्या ४ मणक्याच्या जवळपास पाठीस मधुमेहव्रण झाला होता. व्रणाचा आकार चार इंच लांब, चार इंच रुंद असा होता लघवीतून ५ ते ८ % टक्के साखर जात होती आधी पाश्चिमान्य औषधे लावून त्याने व्रण

बरा न झाल्यामुळे शोधन तेल लावण्यास सुरुवात केली. पोटातून लघवीतील साखरेचं प्रमाण कमी करणारी औषधे दिली जात होती १ महिना १८ दिवसात मधुमेह ब्रण बरा झाला व लघवीतील साखर जाणेंहि थावले

रोगी, पुरुष, वय १८ वर्षे याच्या दोन्ही पायावर गळवे झाली होती व एका वाजूच्या जाघाडातील गाठी वाढून त्यात पूं झाला होता जाघाडातील विद्रधीचे पाटन करण्यात आले व त्यावर रोज शोधनतेलाचा पट्ट वाधण्यात येई या उपायाने ८ दिवसात आराम वाटला

(२२९) आगन्तुब्रणचिकित्सा

रोगी, पुरुष, वय २२ वर्षे निरुद्धप्रकशा (phymosis) चें सावें शस्त्रकर्म ता २५।६।२७ रोजी केले अलोपेथिक औषधानी ता १८।७।२७ पर्यंत (२४ दिवस) ब्रणधावनशोवन चालले होते, पण जखम भरून आली नाही नंतर शोधन रोपण ही तेलें वापरली त्याने ता ३१।७।२७ ला (१३ दिवसात) ती जखम पूर्ण बरी झाली

रोगी, पुरुष, वय ३५ वर्षे दगडाच्या खाणींत सुंंगाने उडालेला दगड लागून उजव्या तंगडीला जखम झाली. २० मैलांवरून त्यास दवाखान्यात आणण्यात आले शोधन तेलच्या ब्रणपट्टाने त्यास ११ दिवसात बरे वाटले

रोगी, स्त्री वय ५० वर्षे, अधळी डाव्या पायावरून चुन्याची गाडी गेली त्यामुळे सर्व डाव्या पायाचा चुराडा झाला तो पाय माडीमधून कापूनच काढावा लागला ऑपरेशननंतर तिसऱ्या दिवशी ज्या वेळी पट्ट सोडण्यात आला त्या वेळी सर्व जखम दुष्ट झालेली आढळली त्यामुळे टाके घेणे शक्यच नव्हते रुग्णाचे एकंदर प्रकृतिमान पाहता आणखी माडी कापणे अगर जाघाडातून सर्व पायच काढून टाकणे अशक्यप्राय होतं. म्हणून आयुर्वेदीय पद्धतीचे उपचार सुरू केले प्रथमपासून अखेरपर्यंत शोधन तेलच वापरण्यात आले रोगी अशक्त व जखम सडलेली असें असताहि २॥ महिन्यात जखम भरून आली

रोगी, पुरुष, वय १९ वर्षे गावापासून सुमारे ३-४ मैलावर असता सायकलीवरून पडला त्या रस्त्यानें जाणाऱ्या मोटार लारीने त्यास आयुर्वेदीय रुग्णालयात पोचविले रोगी अर्धवट बेशुद्धीत होता त्यामुळे जखमा गिबून टाकल्या तरी त्याचे दुःख त्यास जाणवले नाही त्याच्या तोंडावर व हातावर कित्येक ठिकाणी मार लागून जखमा झाल्या होत्या चेहेऱ्यावरच्या भागावरच ७-८ टाके घ्यावे लागले होते प्रथम-पासून या जखमाना रोपणतेल लावण्यात आले २५ दिवसांनी रोग्याच्या सर्व जखमा बऱ्या होऊन रोगी घरी गेला

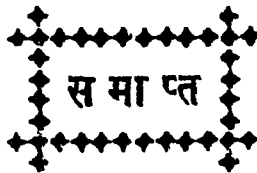

निवडक रूग्णचिकित्सा

रोगसूचि

(आकडे निवडक रूग्णचिकित्साचे आहेत)

अ	उ
अस्थिमार्दवता ३, २२७	उपदश १५, ५९, २०१
अर्श ९	उन्माद २१, २३, १७७, १९५, १९६, १९८, २११, २१२
अस्त्राभिनोदनवृद्धि १०, ११, १२, १३.	उचकी ४७, ११८
अर्धांगवात ३६, ३७, १५१, १८०	उपजिह्वावृद्धि ६३
अपानवायुदुष्टि ६०, ६७, ७७	उदावर्त १६२.
अश्मरी ७२, ७३, ७४	उदर ७५, ९३, १६१, २०७
अतिसार (जुनाट) १८९.	उरोस्थिदाह ८५
अग्निदग्ध १३२, २२२	ऊ
अर्दित (Facial Paralysis) १५२, १७८	ऊर्ध्ववृक्कग्रंथिविकृति १४१
अपस्मार १६५, १६६, १७६, १८८	ओ
अजीर्ण २१६	ओज क्षय ३९, १३३
अडवृद्धि ६५, १७४	क
आ	कर्णपालीछेद ९२
आर्तवाविक्रय १३, ८०, ८९, ९०	कर्णरोग १९, ६१
आक्षेपक १७, ४६, ४९	कलायपंज ३३, १९१
आमाना १८३	कास ४, ९८, १३०, १३९, १४०
आनाह २२६	कावीळ ८१, १५४.
आत्रपुच्छगोथ २०४	किमि ७, ३४, ४२, ६३, ९८, ९९, १००, १०१, १०२, १०३, १०४, १०६, १११, १३७, १८१, १८८, १९१, १९७, १९८
आत्रपुच्छविद्रधि २२१, २२४	कुष्ठ १०२, १२३, १२५, १७३.
आत्रविष ७.	कुक्ष्युदर ५, ४१, ९५
आत्रिक सन्निपात २०, २५, २६, २७, २८, २९, ३०, ३१, ३२, १००, ११४, १६०, १८६, २०७, २१२.	कोथ ६
आत्रशोथज्वर २००.	कोड (पादरें) १३५

कंप ५७, ११५, १२२, १३७, १५१,
१८४, २१४.

कॉलरा ४५, ४६, ४७, ४८, ५२, ५३, ७९.
क्लैब्य १९९

ख

खोकला ४, ९८, १३०, १३९, १४०

ग

गजकर्ण १२३.

गतिवैकल्य १९१

गर्भिणीरोग ३६, ५०, ५४, ८८, १७२,
१९२

गर १६

गाठ १८, ५५, १०९, ११७, १३३, १५६,
१८७.

गुढभ्रंश ७६

गुदस्थ वात ३८

गुल्म ८८, ८९, १६३

गृध्रसी १३८

ग्रीवाहुंडन २५

गोवर २०५

गंडमाळा १३६

घ

घवराट १३९

घाम ६२, १०९, १४६

च

चक्कर १०, ५८, १८५

चामखील १२७

ज

जलोदर ४२, ७५, ९३.

जाड्य १४०

जीर्णज्वर १०५, १३६, १५७, १५८,

१६०, १६९, १७०, १७१, १९४

ज्वर ४, ११७, १३६, १३८, १५०,

१६०, २००, २०२

झ

झटके १७, ४६, ४९.

ड

डोकेदुखी ११, १०१, १४२, १८२.

त

तोडावरील पुळ्या ११८.

तोडावरील सूज १६४

त्वग्रोग १०२, १२३, १२७, १७३

द

दग्ध १३२, २२२

दमा ७८, ८३.

दाह ८४, ८५, १०५

ध

धनुर्वात ३७

न

नारु २०३

नेत्ररोग ४४, ८२, ८४, १०५, १०८,
१३४, १४३, १४४, १५२, १९९,
२१०, २२५.

नेत्रशूल १२

प

पडजीभ वाढ ६३.

परमा ९६, ११६

परिणामशूल २०६.

पक्षाघात ३६, ३७, १५१, १८०, १९०

पायास भेगा १२५.

पाडुरोग ५४, १७६, १८५, १९७

पिटिका १५३, २१८.

पुनरावृत्तज्वर १६०

पुरळ १९, ११८.

पूयप्रमेह ९६, ११६.

पोटदुखी १, ५६, १०७, १२६, १३१,

१५९, १८२, २०६.

प्रमेह ९७

प्रमेहपीटिका २१९
 प्रदर (श्वेत) १४७.
 प्रदर (रक्त) ८९, ९०, १६५
 प्रवाहिका १८३
 प्राणदुष्टि ६९
 प्लीहावृद्धि १६१
 पयूरिसि ५, ४१, ९५,

फ

फुफ्फुसगोथ ३१.
 फुफ्फुसावरणशोथ ५, ४१, ९५
 फोट १८, १५३

ब

बद्धकोष्ठ ११३.
 बलभ्रय २२०
 बहुमूत्रत्व ९७
 बालरोग ७, १८, ३४, ५९, ६६, ७६,
 १३०, १४८, १६०, १६६, १६८,
 १८४, १९७, १९८, २०५, २०७,
 २१५, २१७

वेगुद्धि २६

भ

भाजणे १३२, २२२
 भ्रम (पाण्डुरोगजन्य) १८५

म

मज्जाव्यापत्ति ६४
 मधुमेह २१८
 मलगोप ८७
 मलमचय २१, ४९, ११३
 मास्तिकावरणदाह ३२
 मानसदुष्टि १८८, २१४
 नासग्रथि १८७
 नासजय २२०
 नुग्या येणे १०३
 मुतग्नदा ७२, ७३, ७४, २१६

मूच्छी २६, २१३.
 मूत्रपिंडशोफ ८
 मूत्राघात ४८
 मूलव्याव ९
 मूत्रस्थि ३, २२७
 म्हातारा च्यवन १९९

य

यकृतविकार १२९.
 योनिकडू ५५
 योनिरोग १२१

र

रक्ताचा दाव १०, ११, १२, १३
 रक्तपित्त ३०, १५५, १६७
 रक्तदुष्टि ५९
 रक्तप्रदर ८९, ९०, १६५
 रडवा स्वभाव १३३
 रजोवृद्धि ८०, ८९, ९०.
 रज.क्षयकालज उन्माद १९६

व

वातरक्त ६, १४५
 वात (गुदस्थ) ३८
 वात (प्राणदुष्टि) ६९
 वायु (कफावृत) २८, १४९
 वायु (अपान) ६०, ६७, ७७
 वातविकार १७, ३३, ३६, ३८, ४६, ५७,
 ११५, १२२, १३१, १३८, १४९,
 १५१, १५२, १५९, १७८, १८०,
 १८४, १९०, १९१, २१४
 व्रणविसर्प १४, २०८
 वेड २१, २३, १७७, १९५, १९६, १९८
 २११, २१२
 वाती १११, ११२, ११३ २०९
 विपूचिका ४५, ४६, ४७, ४८, ५२, ५३,
 ७९

विद्रधि ५०, ११९, २२१, २२४

विचर्चिका १७३

विषसंसर्ग २२३

व्रण ५५, ९१, ९२, १२८, १३२, १५३,
२१८, २२८, २२९.

वृद्धि ६५, १७४

वात (व्यान) ६७

श

शक्तिपात २०, ४५, ११४, १५०

शतपोनक २१९.

श्वास ७८, ८३, १७९

शोथ ५१, १७९, २००, २०४ २०७,
२१५.

श्वसनक सन्निपात (Pneumonia) २२,
२३, २४, ६६

श्वेतप्रदर १४७

शुक्रविकार ६८, १०६, १९९

स

सर्वांगशोफ २, ८, ९, ३४, ४०, ४३,
१२९, १७५.

सप्रहणी १५, ७०, २१७

सन्निपात २०, २२, २३, २४, २५, २६,
६६, १००, ११४, १५०, १८६.

मंततज्वर २०२

सूज २, ८, ९, ३४, ४०, ११०, १४०,
१६४, १७५, १७९

सूतिकारोग ४३

स्तनविकार ५०, १२४, २१५

स्फोट २२२

स्वप्नावस्था १०६

स्वेद ६२, १४६

स्त्रीरोग १३, ५०, ५४, ५५, ६८, ८०,
८९, १२१, १२४, १४७, १९६

ह

हस्तकंप ५७, १०१

हिस्टेरिया २०९, २१३

हिवताप ३५, ७१, ८६, ९९, १२०, १५८,
१६९, १७०, १७१, १७२, १९२,
१९३, १९४, २१३

हृदयशूल ७७.

क्ष

क्षतविसर्प २०८

क्षय ४, ९४, ९४, १०४, १२०

क्षय (ओजान्वा) ३९.

क्षय (बल) २२०.

क्षय (मास) २२०.

ज्ञ

ज्ञानेन्द्रियदुष्टि ८६.

वैद्य दीक्षित महादेव वाळकृष्ण, आयुर्वेदान्चार्य १६३.

वैद्य देशपाळे गोविंद दत्तात्रय, आयुर्वेदतीर्थ २००, २०६

वैद्य देशपाळे दत्तात्रय शंकर, गृहीतायुर्वेद ३२, ३७, ४५, ४६, ४७, ४८

वैद्य देसवंडीकर भास्कर श्रीधर, आयुर्वेदतीर्थ १६०, १७७.

वैद्य धामणकर पुरुषोत्तमगास्त्री विनायक, गृहीतायुर्वेद ९२, २१६, २१७.

वैद्य नावरिया हरीकिसन गोपाल, आयुर्वेदतीर्थ १७६.

वैद्य पटवर्धन गणपति नीलकंठ, आयुर्वेदतीर्थ १९७, १७८.

वैद्य पटवर्धन त्र्यंबक जनार्दन, आयुर्वेदतीर्थ १९१

वैद्य पाठक गणेश दत्त, मडला ५.

वैद्य पाठक विश्वनाथ श्रीधर, आयुर्वेदतीर्थ १८४

वैद्य पण्डित बिंदुमाधव गणेश, आयुर्वेदतीर्थ ५१, ११६, ११७, १२२, १२३, १२४,
१२५, १२८, १२९, १३०, १३१, १३२, १३३, १३४, १३५, १३६,
१४२, १४४, १४५, १४६, १४७, १५२, १५३, १५९, १६२, १६८, १७२
२०९, २१३.

वैद्य पण्डित विठ्ठल जगन्नाथ, आयुर्वेदतीर्थ १९५.

वैद्य बाईवार गोपालशास्त्री सीताराम, आयुर्वेदतीर्थ ३३, ८४, ८५, ८६, ८७

वैद्य बागेवाडीकर नृसिंहाचार्य, आयुर्वेदचिकित्सक १७५, १८६, २१०, २११.

वैद्य बापालालजी गडबडदास २०१.

वैद्य बावतीवाले विठ्ठल भिकाजी, आयुर्वेदविशारद ५४,

वैद्य भागवत आत्माराम जगन्नाथ, आयुर्वेदतीर्थ १५८.

(भिषग्विलास मासिक ९५, २२०.)

वैद्य मराठे गोविंद हरि, आयुर्वेदतीर्थ १८७, १९६.

वैद्य महाजन पण्डित विश्वनाथ ४४, ५५, २२३.

वैद्य महाजनी हणमंत त्र्यंबक, आयुर्वेदतीर्थ ३९

वैद्य वडेयर विंदुमाधव भीमाचार्य, आयुर्वेदतीर्थ १९२, १९३, १९४, २०७

वैद्य वडोदकर रिद्धेश्वर विष्णु, आयुर्वेदविशारद, आयुर्वेदतीर्थ १६९, १७०, १७१ १९९.

वैद्य वैद्य त्र्यंबक धोडो, आयुर्वेदतीर्थ १६१.

वैद्य सागाचकर रा चा, आयुर्वेदभिषक् २२५, २२६, २२७.

डॉक्टर साहू दामोदर वासुदेव ५०.

